



Ajuntament de Roses

Informe Socioeconòmic Roses 2005

Equip de treball: Modest Fluvià Font i Ricard Rigall i Torrent, professors a la Universitat de Girona (Departament d'Economia)

Índex

Prefaci	1
Resum executiu	3
Capítol 1: Població	6
Capítol 2: Llars i habitatge	20
Capítol 3: Ocupació	26
Capítol 4: Activitat econòmica	65
Capítol 5: Benestar social, cultura, esports i seguretat ciutadana	76
Capítol 6: Consums	81
Capítol 7: Sector turístic	86
Epíleg	91

Prefaci

Aquest *Informe Socioeconòmic Roses 2005* té dos objectius. Primer, sintetitzar els elements bàsics de l'estructura socioeconòmica de Roses. Segon, suscitar l'atenció i reflexió sobre alguns elements estratègics crucials per afrontar els reptes de futur.

Com és obvi, aquests dos objectius no són independents. En el fons, els dos es deriven d'una mateixa darrera finalitat: examinar la capacitat de Roses per continuar creixent de manera sostenible i proveint benestar i qualitat de vida als rosincs.

Aquest document analitza les principals i típiques magnituds i variables econòmiques, però no s'atura aquí. La competitivitat d'un país o d'una economia local –i en una perspectiva a llarg termini, de competitivitat es tracta– és un concepte elusiu que depèn de moltes variables. De fet, els moderns índexs de competitivitat que elaboren les institucions més prestigioses tenen en compte molts aspectes històrics, socials i institucionals, a més dels estrictament econòmics. En fi, hi ha pocs dubtes a hores d'ara de que la cohesió social, l'educació o la qualitat institucional són importants. I, a més, aquests aspectes recauen sovint en un grau important sobre l'administració més propera al ciutadà, això és, sobre la local.

Per totes aquestes raons “substantives”, a més de raons “conjunturals” com són, primer, que aquests aspectes socials i institucionals resulten encara poc freqüents en un estudi econòmic i, segon, que sovint no hi ha estadístiques específiques, val la pena de fer-hi una menció especial en aquestes línies introductòries.

Un primer problema a comentar és el de la gent gran, que si bé és ja important ara, ho serà encara força més, per simples perspectives demogràfiques que, convé recordar-ho- són profecies “certes” en un horitzó temporal limitat. Existeixen dèficits molt grans en els serveis públics a la gent gran i ara la major part de l'esforç recau sobre les famílies i, molt especialment, sobre les dones. Hi ha una òbvia connexió entre serveis socials per la gent gran i taxa d'activitat (laboral) de les dones.

El fenomen de la immigració mereixeria més atenció de la que se li ha pogut dedicar. La societat rosinca –i de fet, la societat gironina, catalana i també l'estatal- ha estat capaç d'absorbir un fenomen rapidíssim i fortíssim amb notable estabilitat i en un clima global de pau social. El dubte és si això ha estat un atzar conjuntural o és un equilibri estable. El model global presenta problemes: fins a quin punt serà compatible la universalització dels serveis públics gratuïts i un molt escàs control sobre l'entrada i permanència de població immigrant?

En general, la valoració de la “qualitat” de les institucions públiques de l'estat espanyol és més aviat pobre. Un problema que es destaca en el present informe és el col·lapse de l'administració de justícia. Més enllà de les reclamacions per una efectiva política al respecte, convé explorar i incentivar les vies alternatives al sistema judicial (conciliació, arbitratge).

Els reptes educatius que hem d'afrontar són molt grans. Els indicadors sobre fracàs escolar, els resultats sobre coneixements dels estudiants de secundària, la infradotació dels estudis de formació professional o la pràctica inexistència de la formació permanent ens situen encara lluny dels països del nostre entorn i, el que és pitjor, indiquen un empitjorament en els darrers anys.

En fi, aquests aspectes “socials” –a més, òbviament, de les potencialitats i debilitats de l'estructura econòmica rosinca- són crucials pel futur i convindria que mereixessin una adequada atenció i reflexió. La poca atenció que els hi hem pogut dedicar en aquest Informe no és, repetim-ho, ni un desig ni un judici sobre la seva poca importància, sinó una limitació a corregir en futures edicions d'aquest Informe.

Resum executiu

- La població a Roses ha augmentat progressivament des de 1998 fins a 2005, amb increments anuals clarament superiors als del total de Catalunya. La població rosinca és clarament més jove a la de la resta de Catalunya, factor relacionat amb el fet que més d'una quarta part de la població empadronada a Roses és d'origen estranger.
- La taxa de naixements i la de defuncions són, respectivament, més alta i més baixa a Roses que a l'Alt Empordà i a Catalunya. Aquestes circumstàncies estan relacionades amb la importància de la població d'origen estranger a Roses i amb la característica que aquesta població és més jove, globalment considerada, que l'autòctona.
- Segons el Cens de 2001, Roses presentava unes taxes d'activitat de la població superiors i una taxa d'atur més elevada que les de l'Alt Empordà i del total de Catalunya. Aquesta conjunció feia que la població efectivament ocupada sobre la població major de 16 anys fos força similar en tots tres àmbits.
- Segons el Cens de 2001, el nivell d'instrucció i de coneixement del català de la població de Roses eren clarament menors que els de la resta de l'Alt Empordà i de Catalunya. Destacava, especialment, la major proporció de persones sense estudis i el menor percentatge de persones amb estudis universitaris.
- Les mesures anteriors fan referència a població empadronada o censada. Aquest estudi ha desenvolupat un model predictiu que permet fer estimacions periòdiques i actualitzades de la població que realment es troba a Roses en un moment determinat (població flotant). La quantificació de la població flotant és una operació complexa, però necessària per tal que els poders públics puguin dimensionar adequadament els serveis públics i, en la mesura del possible, anticipar-se a les seves variacions. D'altra banda, és també un indicador clar de la pròpia evolució de l'activitat turística. Les estimacions de població flotant a Roses mostren un fortíssim component estacional.
- La proporció d'habitatges de lloguer era el 2001 molt més gran a Roses que a l'Alt Empordà i Catalunya: gairebé un 80% dels habitatges censats a Roses eren de segona residència, pel 45% a l'Alt Empordà i el 15% a Catalunya.
- Roses presenta va el 2001 unes taxes d'activitat de la població superiors a les de l'Alt Empordà i del total de Catalunya. La proporció de població ocupada a Roses sobre la població activa (que evoluciona al revés que la taxa d'atur) era més petita que a l'Alt Empordà o Catalunya. Tanmateix, com que la taxa d'activitat era major, la proporció d'ocupats sobre població major de 16 anys era notablement similar.
- El sector serveis ocupava el 2001 gairebé dos terços de la població. Juntament amb la construcció, el sector serveis donava feina a més del 85% de la població ocupada. Gairebé el 80% dels residents al municipi treballaven al propi municipi o a la comarca.

- Des de l'any 1998 fins l'abril de 2005 (moment en el qual es va produir un canvi metodològic que impedeix la comparació amb els anys posteriors), l'evolució de l'atur mostra un perfil cíclic molt marcat i estretament relacionat amb la temporada turística, disminuint a partir de febrer, assolint un mínim durant el mes de juliol i tornant a augmentar a partir d'aleshores.
- El grup d'edat amb més aturats registrats és el de 30 a 44 anys (42% dels aturats). El perfil cíclic de l'atur és molt semblant per als diferents grups d'edat.
- El percentatge de dones aturades és clarament superior al d'homes: l'any 2005, de mitjana, prop del 60% dels aturats registrats són dones. Per a gairebé tots els grups d'edats s'observa una major prevalença de l'atur femení.
- La major part de l'atur es registra en el sector serveis, que és el que presenta un perfil cíclic més accentuat, fet relacionat estretament amb la temporada turística. Aquest sector també presenta la major part de la contractació temporal (amb una durada majoritària entre 1 i 3 mesos) i indefinida.
- Gairebé tres quartes parts dels aturats tenen un baix nivell de formació (educació general o estudis primaris incomplets).
- Gairebé el 90% de la contractació a Roses la conformen els contractes temporals. La contractació temporal segueix un patró clarament estacional, ja que és durant els mesos d'estiu quan es registren la major part dels contractes. No existeixen diferències marcades ni en el nombre de contractes temporals i indefinits ni en el patró estacional de contractació temporal i indefinida per homes i dones. La contractació temporal presenta un perfil cíclic especialment marcat (amb puntes durant els mesos d'estiu) per als individus de menys de 25 anys.
- La part més important de contractes, tant indefinits com temporals, es realitzen en empreses d'1 a 5 treballadors.
- La majoria dels treballadors afiliats a la Seguretat Social (tant al règim general com a règims especials) es troba dins del sector serveis. Gairebé dues terceres parts dels treballadors afiliats al règim general ho són en empreses de fins a 50 treballadors.
- Els serveis configuraven l'any 1996 més de 4 cinquenes parts del valor afegit brut de Roses, xifra que estava per sobre de la de l'Alt Empordà i del total de Catalunya. Una part menor, en relació a Catalunya, de la renda bruta familiar disponible a Roses provenia de la remuneració d'assalariats o de prestacions d'atur i jubilació, essent l'excedent brut d'explotació una part remarcablement més gran de la renda total a Roses que a la resta de Catalunya.
- Els rendiments mitjans per contribuent i la quota mitjana pagada per contribuent eren el 1998 clarament inferiors a Roses en relació a l'Alt Empordà i a Catalunya. Els rendiments del treball i els rendiments d'empresaris, professionals i d'altres tenien, respectivament, menor i major pes a Roses en relació a l'Alt Empordà i Catalunya.

- Pel que fa a l'estructura empresarial, gairebé la meitat d'empreses i establiments són del sector serveis i del comerç al detall. D'entre les empreses de serveis, les més freqüents a Roses són les d'hostaleria, seguides per les de serveis personals i immobiliaris. Pel que fa a les empreses de comerç al detall, destaquen les de productes alimentaris i les de roba i calçat.
- El sector pesquer es componia el 2004 de 71 armadors i 212 mariners. L'any 2003 el port de Roses era el primer de Catalunya en captures i en ingressos, però l'any 2004 va passar a ser el segon, per darrere de Tarragona (en captures) i de Sant Carles de la Ràpita (en ingressos).
- El consum elèctric anual ha anat augmentant de forma continuada en tots els sectors amb excepció del sector primari. Tant el consum d'energia elèctrica com el d'aigua potable i la generació de residus sòlids mostren un important component estacional.
- L'any 2005 es va assolir un grau d'ocupació de les habitacions hoteleres del 78% i de les places del 72,6% durant el mes d'agost. El grau d'ocupació durant els caps de setmana va ser del 90%. Es va arribar a ocupar un total de 1.026 treballadors. Durant el període de màxima afluència van entrar als hotels 42.103 viatgers, amb una mitjana de 4,06 pernoctacions per viatger. El 2002 més d'un 65% dels establiments eren de 3, 4 i 5 estrelles, una proporció més gran que a l'Alt Empordà i a Catalunya.
- L'any 2005 el grau d'ocupació de les parcel·les de càmping va ser del 70% durant el mes d'agost. El grau d'ocupació durant els caps de setmana va arribar a ser de gairebé el 77% durant el juliol. Es va arribar a ocupar un total de 65 treballadors. Durant el període de màxima afluència van als càmpings entrar gairebé 9.000 viatgers.
- L'any 2005 es van omplir el 71,5% dels apartaments i el 57% de les places durant el mes d'agost. Es va arribar a ocupar un total de 143 treballadors. Durant el període de màxima afluència van entrar als apartaments 8.444 viatgers.

Capítol I: Població

I. Població

I.1. Dades generals

La població a Roses (Taula I.1 i Gràfic I.1) ha anat progressivament en augment des de 1998 fins a 2005. Si s'exceptua l'any 2004, en què es va patir un retrocés de la població empadronada, els increments anuals en la població de Roses han estat clarament superiors als del total de Catalunya i han estat per sobre (o, en algun any, molt lleugerament per sota) dels increments de població registrats a l'Alt Empordà i a la província de Girona.

Taula I.1: Evolució de la població (1998-2005)

Any	Roses		Alt Empordà		Província Girona		Catalunya	
	Total	% variació respecte any anterior	Total	% variació respecte any anterior	Total	% variació respecte any anterior	Total	% variació respecte any anterior
2005	15.535	5,77	118.950	5,79	664.506	4,45	6.995.206	2,67
2004	14.687	-0,22	112.439	1,53	636.198	2,66	6.813.319	1,63
2003	14.719	3,55	110.743	3,65	619.692	3,61	6.704.146	3,04
2002	14.214	4,56	106.840	3,10	598.112	3,19	6.506.440	2,28
2001	13.594	5,73	103.631	2,58	579.650	2,48	6.361.365	1,59
2000	12.857	3,62	101.028	2,56	565.599	1,98	6.261.999	0,86
1999	12.408	3,21	98.506	2,75	554.632	2,11	6.208.817	1,00
1998	12.022	-	95.871	-	543.191	-	6.147.610	-

Font: Elaboració pròpia a partir d'Idescat, Padró municipal d'habitants

Gràfic I.1: Evolució de la població (1998-2005)

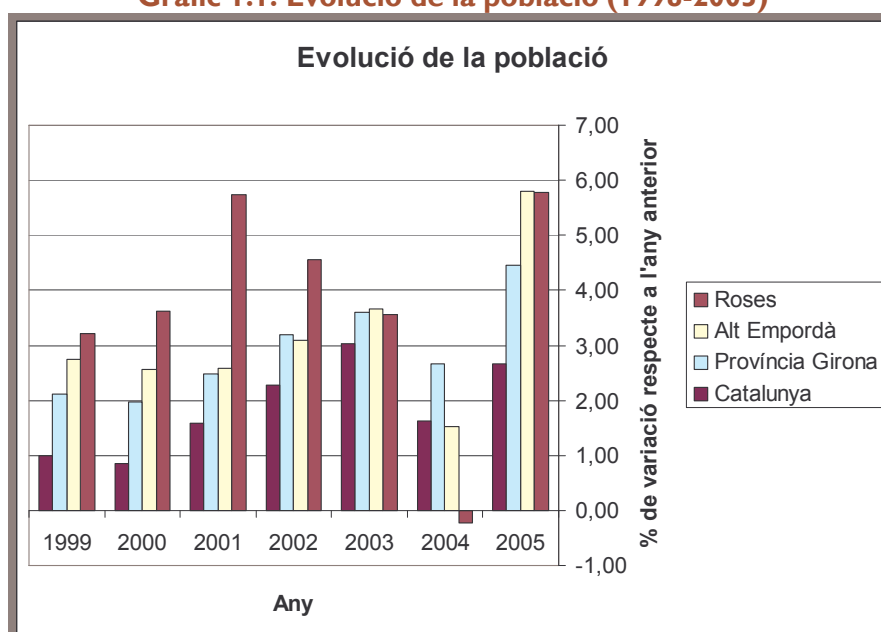

Font: Elaboració pròpia a partir d'Idescat, Padró municipal d'habitants

L'estructura per edats de la població a Roses (Gràfics I.2, I.3 i I.4 i Taula I.2) manté alguna diferència remarcable amb la de la resta de Catalunya. En essència, la població de Roses és més jove. En efecte, la població menor de 15 anys representa un 16,5% del total de la població a Roses, per un 14,1% al total de Catalunya. D'altra banda, la

població major de 65 anys significa un 16,4% a tot Catalunya i un 13,6% a Roses. En definitiva, una població més jove, la qual cosa està relacionada amb la procedència de la població i, d'altra banda, tindrà òbvies repercussions en la dinàmica demogràfica de Roses.

Gràfic 1.2: Piràmide de població a Roses (2005)

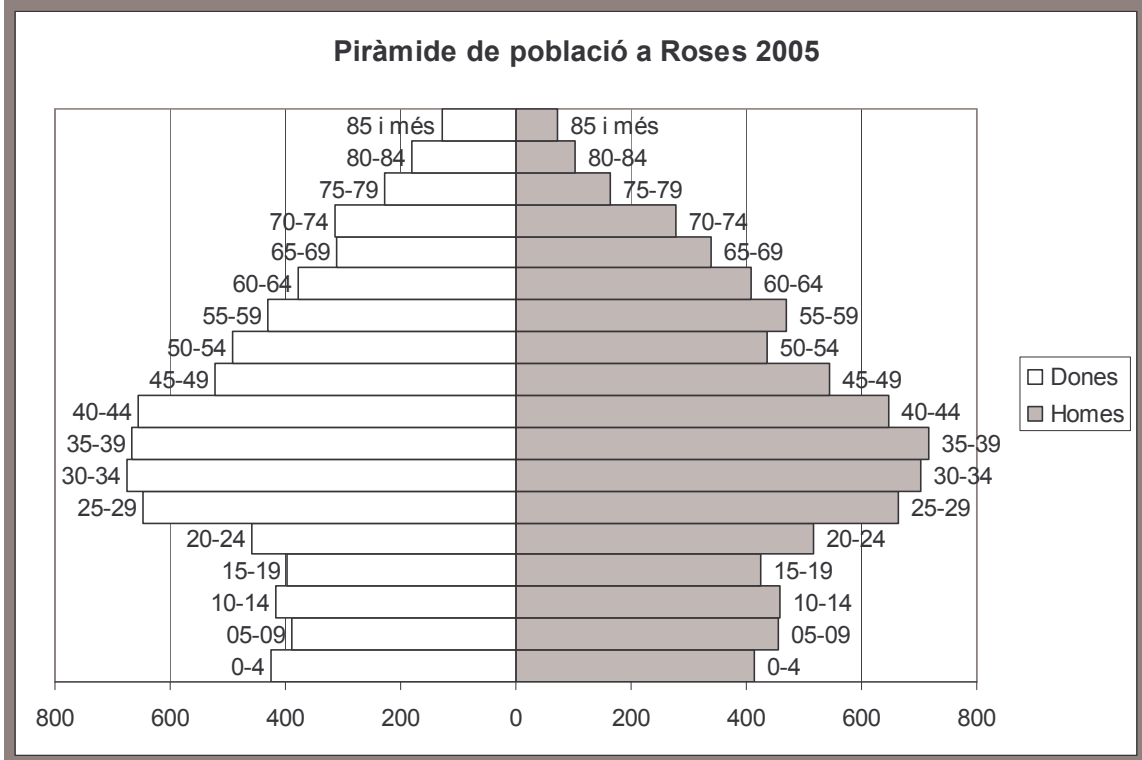

Font: Elaboració pròpia a partir de l'Institut Nacional de Estadística, Padró municipal d'habitants

Gràfic 1.3: Piràmide de població a Catalunya (2005)

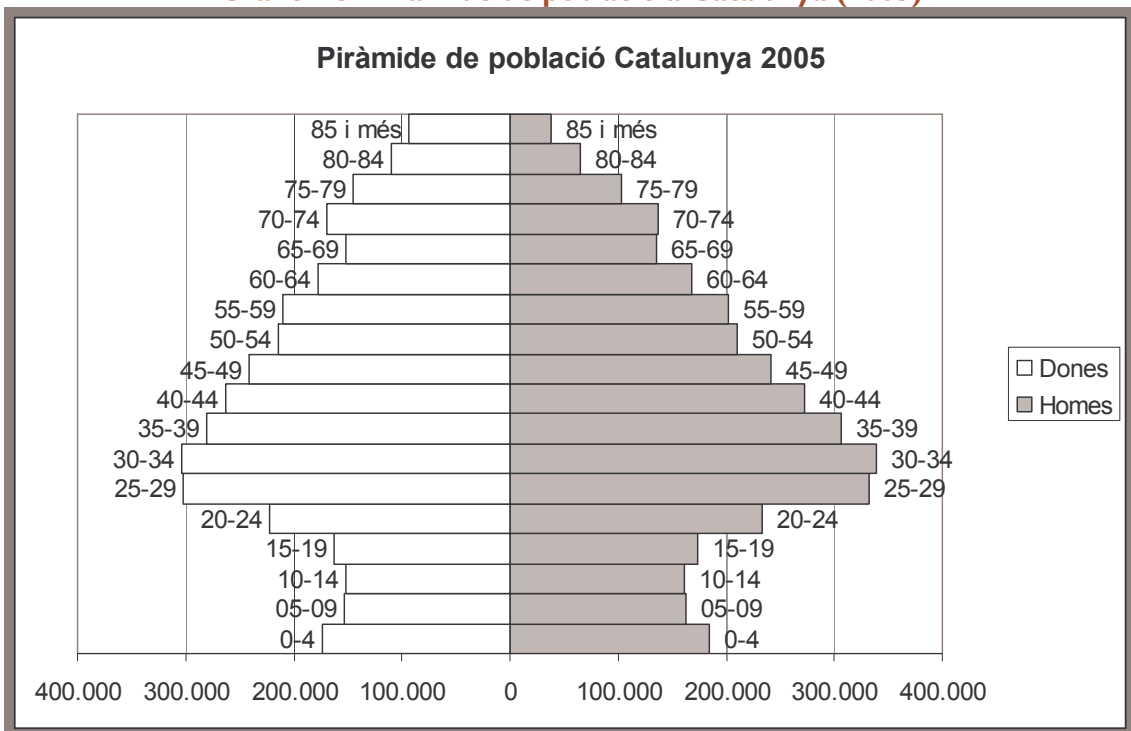

Font: Elaboració pròpia a partir de l'Institut Nacional de Estadística, Padró municipal d'habitants

Taula I.2: Població per grups d'edat (2005)

	Roses	Catalunya	Roses	Catalunya
0-14	2.558	988.016	16,47%	14,12%
15-24	1.798	791.857	11,57%	11,32%
25-34	2.687	1.276.590	17,30%	18,25%
35-44	2.689	1.123.458	17,31%	16,06%
45-54	1.996	907.282	12,85%	12,97%
55-64	1.687	757.279	10,86%	10,83%
65 i més	2.120	1.150.724	13,65%	16,45%
Total	15.535	6.995.206	100,00%	100,00%

Font: Elaboració pròpia a partir de l'Institut Nacional de Estadística, Padró municipal d'habitants

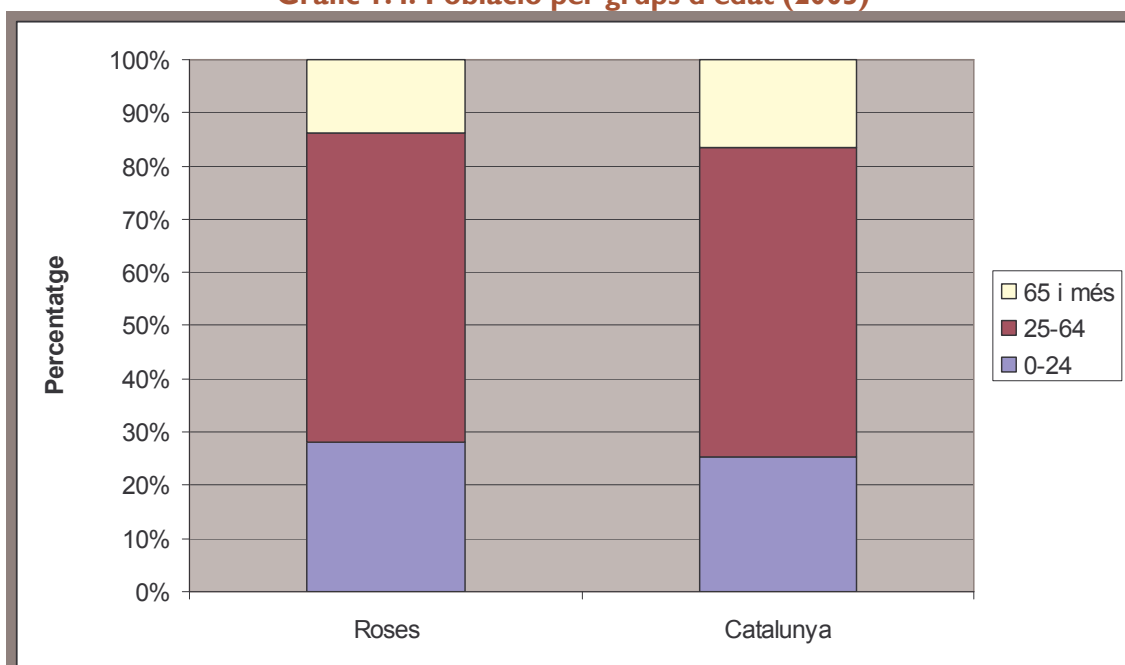
Gràfic I.4: Població per grups d'edat (2005)

Font: Elaboració pròpia a partir de l'Institut Nacional de Estadística, Padró municipal d'habitants

Més d'una quarta part de la població empadronada a Roses és d'origen estranger (Taulas I.3, I.4 i I.5 i Gràfics I.5 i I.6). La proporció de població estrangera és molt més gran a Roses (25,4%) que no pas a tota la província de Girona (15,5%), Catalunya (12,6%) o Espanya (10%). La població estrangera és clarament més jove que no pas la població amb nacionalitat espanyola, la qual cosa no és lògicament independent del comentari anterior sobre l'estructura per edats. Si bé en el cas de les persones de nacionalitat espanyola domina (encara que lleugerament) el percentatge de dones, els homes configuren un 52,3% de la població estrangera. En darrer terme, el principal contingent de població europea és d'origen europeu (45,8%), tot i que la població d'origen marroquí configura el principal contingent de població provinent d'un mateix país (el 37,7% de la població estrangera i el 9,6% de la població total).

Taula 1.3: Població per sexe i nacionalitat (2005)

	Espanyols				Estrangers			
	Menors de 16 anys	De 16 a 64 anys	De 65 i més anys	Total	Menors de 16 anys	De 16 a 64 anys	De 65 i més anys	Total
Homes	1.057	3.966	732	5.755	358	1.481	226	2.065
Dones	993	3.889	947	5.829	333	1.338	215	1.886
Total	2.050	7.855	1.679	11.584	691	2.819	441	3.951

Font: Elaboració pròpia a partir de l'Institut Nacional de Estadística, Padró municipal d'habitants

Taula 1.4: Població estrangera per nacionalitats (2005)

	Homes	Dones	Total
Total Població	7.820	7.715	15.535
Total Estrangers	2.065	1.886	3.951
Total Europa	891	918	1.809
Total Unió Europea (25)	741	708	1.449
Alemanya	156	152	308
França	345	292	637
Itàlia	65	49	114
Regne Unit	50	59	109
Rest a d'Europa	150	210	360
Bulgària	18	23	41
Romania	49	60	109
Total Àfrica	894	632	1.526
Marroc	875	613	1.488
Total Amèrica	235	298	533
Argentina	103	107	210
Bolívia	5	8	13
Colòmbia	18	35	53
Equador	18	33	51
Perú	6	7	13
Total Àsia	45	36	81
Xina	29	20	49
Oceania i Apàtrides	0	2	2

Font: Elaboració pròpia a partir de l'Institut Nacional de Estadística, Padró municipal d'habitants

Taula 1.5: Proporció de població estrangera (2005)

	Roses	Província de Girona	Catalunya	Espanya
Total Població	15.535	664.506	6.995.206	44.108.530
Total Estrangers	3.951	102.927	878.811	4.391.484
% població estrangera	25,43%	15,49%	12,56%	9,96%

Font: Elaboració pròpia a partir de l'Institut Nacional de Estadística, Padró municipal d'habitants

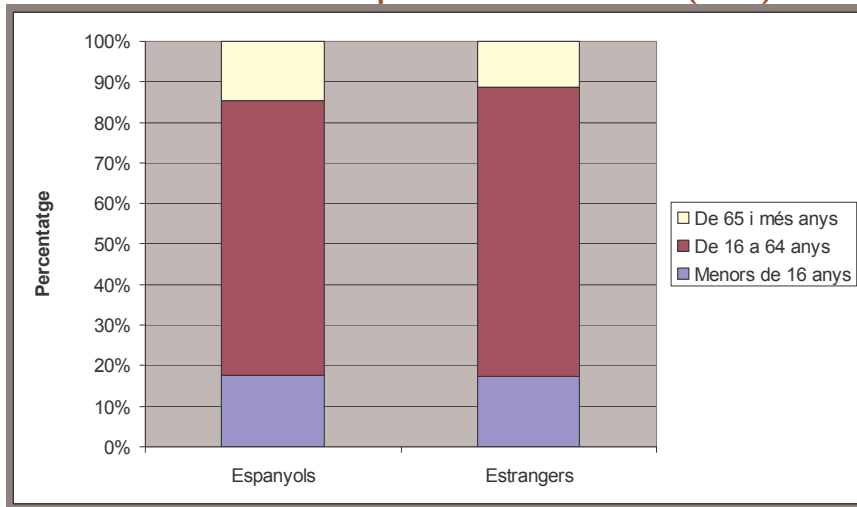
Gràfic 1.5: Població per sexe i nacionalitat (2005)

Font: Elaboració pròpia a partir de l'Institut Nacional de Estadística, Padró municipal d'habitants

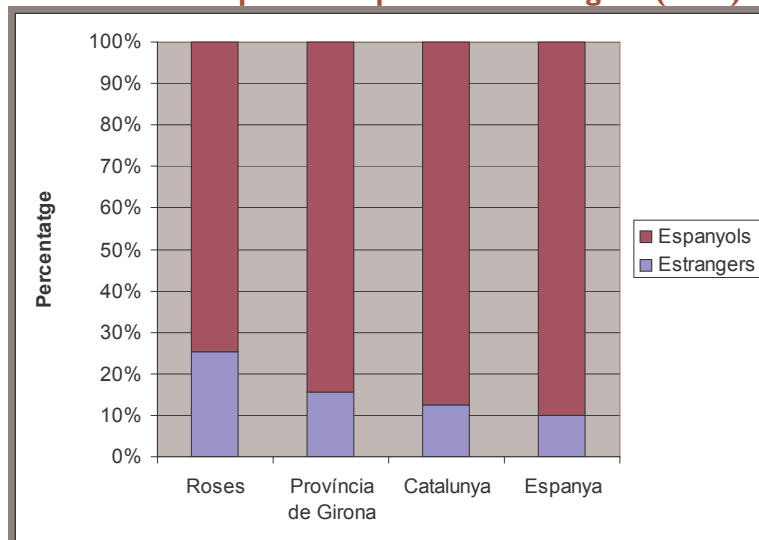
Gràfic 1.6: Proporció de població estrangera (2005)

Font: Elaboració pròpia a partir de l'Institut Nacional de Estadística, Padró municipal d'habitants

La taxa de naixements (Taula 1.6) a Roses és sensiblement més alta a les de l'Alt Empordà i del conjunt de Catalunya. Per contra, la taxa de defuncions és més baixa a Roses que a l'Alt Empordà i a Catalunya. Ambdues circumstàncies estan relacionades amb característiques mencionades anteriorment. En particular, la superior importància de la població d'origen estranger a Roses i amb la característica que aquesta població és més jove, globalment considerada, que l'autòctona. La taxa de matrimonis és menor a Roses que al conjunt de Catalunya, però més gran que al conjunt de l'Alt Empordà.

Taula 1.6: Moviment natural de la població (2001 i 2003)

	Any	Naixements		Defuncions		Matrimonis	
		Total	Per 1.000 habitants	Total	Per 1.000 habitants	Total	Per 1.000 habitants
Roses	2003	182	12,36	88	5,98	62	4,21
	2001	167	12,28	112	8,24	59	4,34
Alt Empordà	2003	1.235	11,15	943	8,52	421	3,80
	2001	940	9,07	898	8,67	367	3,54
Catalunya	2003	72.980	10,89	60.076	8,96	30.853	4,60
	2001	64.722	10,17	55.792	8,77	30.442	4,79

Font: Elaboració pròpia a partir d'Idescat

Segons el Cens de 2001, Roses presenta unes taxes d'activitat de la població superiors a les de l'Alt Empordà i del total de Catalunya (Taules 1.7, 1.8 i 1.9 i Gràfics 1.7 i 1.8). Tanmateix, en aquest moment censal, la taxa d'atur era més elevada a Roses que a l'Alt Empordà i al conjunt de Catalunya. La combinació d'aquestes dues circumstàncies –una taxa d'activitat superior, però també una taxa d'atur major– feia que, al capdavant, la població efectivament ocupada sobre la població major de 16 anys fos força similar en els tres àmbits. La proporció de dones actives és molt menor a la d'homes actius. La proporció de població ocupada a Roses (tant sobre la població activa com sobre la població de 16 anys o més) és més petita que a l'Alt Empordà o Catalunya.

Taula 1.7: Població en relació amb l'activitat (1996 i 2001)

	Any	Ocupada			Desocupada			Inactiva		
		Total	% s/activa	%s/16 anys i +	Total	% s/activa	%s/16 anys i +	Total	%s/16 anys i +	Població 16 anys i +
Roses	2001	5.461	87,78%	52,71%	760	12,22%	7,34%	4.139	39,95%	10.360
	1996	4.788	89,16%	52,08%	582	10,84%	6,33%	3.784	41,16%	9.193
Alt Empordà	2001	42.695	90,94%	51,18%	4.256	9,06%	5,10%	36.466	43,72%	83.417
	1996	36.068	87,46%	46,73%	5.170	12,54%	6,70%	35.635	46,16%	77.192
Catalunya	2001	2.815.126	89,82%	52,41%	318.935	10,18%	5,94%	2.236.888	41,65%	5.370.949
	1996	2.204.652	80,71%	43,09%	527.020	19,29%	10,30%	2.359.715	46,13%	5.115.879

Font: Elaboració pròpia a partir d'Idescat, Cens de Població

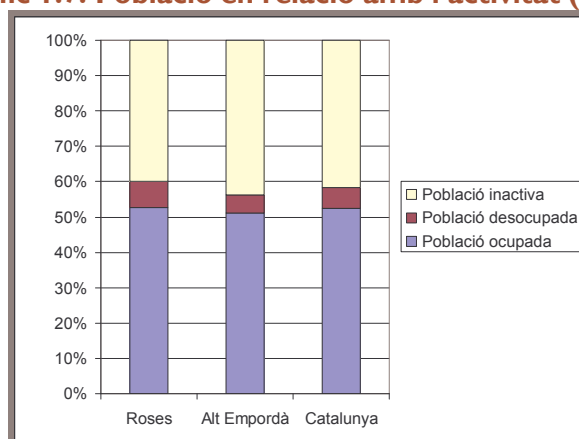
Gràfic 1.7: Població en relació amb l'activitat (2001)

Font: Elaboració pròpia a partir d'Idescat, Cens de Població

Taula I.8: Població en relació amb l'activitat per situació detallada (2001)

	Actius				No actius					
	Ocupats	Cerquen la feina	Aturats ocup. anterior	Total actius	Jubilats o pensionistes	Incapacitats permanents	Escolars i estudiants	Feines llar	Altres	Total no actius
Total	5.466	101	659	6.226	1.841	158	2.630	1.220	645	6.494
% s/població total	42,97%	0,79%	5,18%	48,95%	14,47%	1,24%	20,68%	9,59%	5,07%	51,05%
% s/població ≥ 16	52,76%	0,97%	6,36%	60,10%	17,77%	1,53%	25,39%	11,78%	6,23%	62,68%
% s/població activa	87,79%	1,62%	10,58%	100,00%	29,57%	2,54%	42,24%	19,60%	10,36%	104,30%
% s/població ocupada	100,00%	1,85%	12,06%	113,90%	33,68%	2,89%	48,12%	22,32%	11,80%	118,81%

Font: Elaboració pròpia a partir d'Idescat, Cens de Població

Taula I.9: Població en relació amb l'activitat per sexe (2001)

	Roses		Alt Empordà		Catalunya	
	Homes	Dones	Homes	Dones	Homes	Dones
Total	6.358	6.362	49.317	49.782	3.091.844	3.212.522
Població de 16 anys o més	5.133	5.227	41.348	42.069	2.612.697	2.758.252
Ocupats	3.357	2.109	25.672	17.053	1.657.820	1.158.668
Desocupats	355	405	1.920	2.336	144.423	174.512
Actius	3.712	2.514	27.592	19.389	1.802.243	1.333.180
No actius	2.646	3.848	21.725	30.393	1.289.601	1.879.342

Font: Elaboració pròpia a partir d'Idescat, Cens de Població

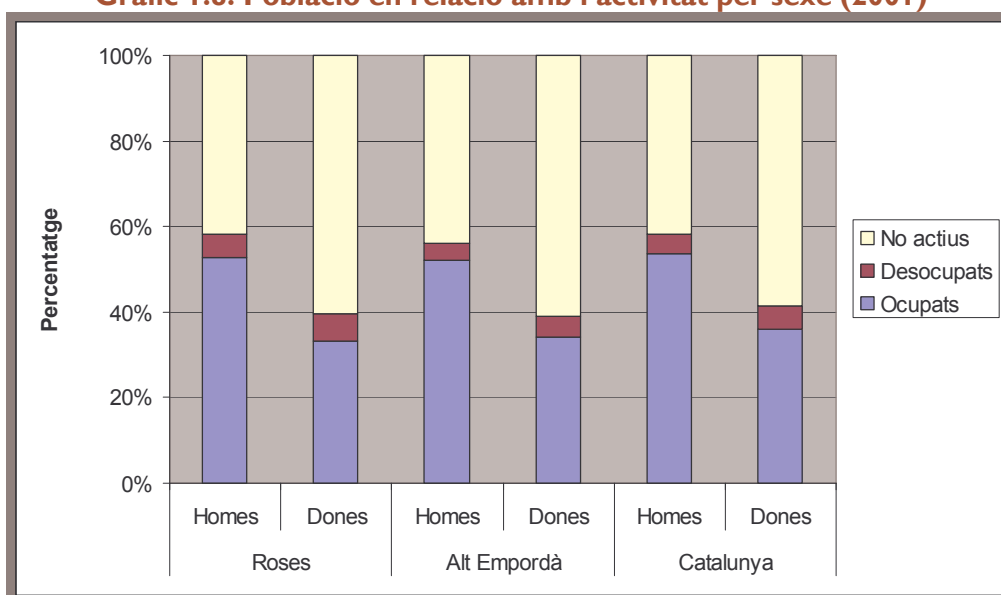
Gràfic I.8: Població en relació amb l'activitat per sexe (2001)

Font: Elaboració pròpia a partir d'Idescat, Cens de Població

Segons el Cens de 2001 (Taula I.19 i Gràfic I.9), el major creixement de la població a Roses en relació a la resta de l'Alt Empordà i de Catalunya era degut tant a un major creixement natural (naixements menys defuncions) com a una major atracció d'immigració. De fet, l'any 2001 un 57% de la població de Roses havia nascut fora de l'Alt Empordà (Taula I.11 i Gràfic I.10), essent els nascuts a la resta de l'Estat i a l'estranger la major part d'aquells nascuts fora de l'Alt Empordà.

Taula I.10: Creixement natural i saldo migratori per 1.000 habitants (2001)

	Creixement natural	Saldo migratori	Total
Roses	4,5	14,2	18,7
Alt Empordà	0,3	11,4	11,6
Catalunya	0,7	6,7	7,4

Font: Elaboració pròpia a partir d'Idescat, Cens de Població

Gràfic I.9: Creixement natural i saldo migratori (2001)

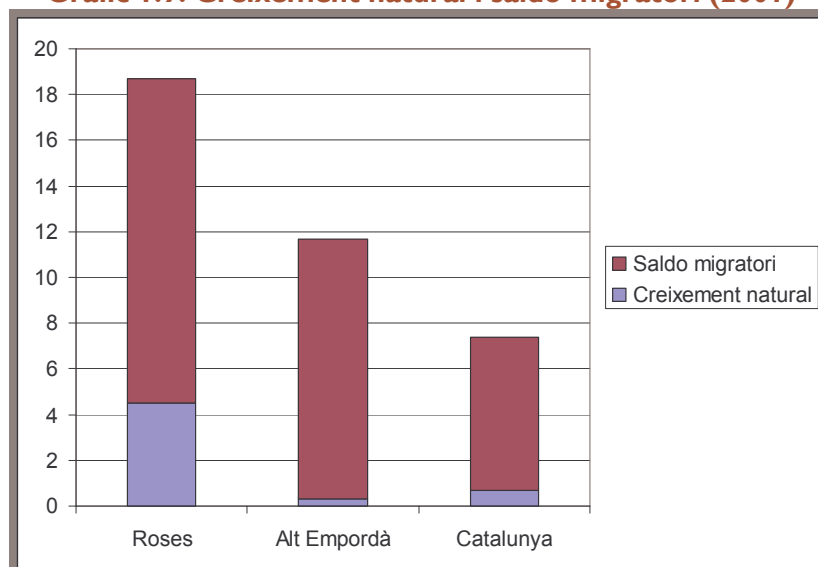

Font: Elaboració pròpia a partir d'Idescat, Cens de Població

Taula I.11: Lloc de naixement (1996 i 2001)

Any	Catalunya	Mateixa comarca	Altra comarca	Resta Estat	Estranger	Total
Roses						
2001	7.048	5.415	1.633	3.679	1.999	12.726
1996	6.659	5.154	1.505	3.676	1.148	11.483
Alt Empordà						
2001	68.309	52.206	16.103	20.505	10.507	99.321
1996	66.592	51.925	14.667	20.700	5.880	93.172
Catalunya						
2001	4.305.884	3.078.188	1.227.696	1.648.650	388.576	6.343.110
1996	4.165.361	3.063.962	1.101.399	1.752.873	171.806	6.090.040

Font: Elaboració pròpia a partir d'Idescat, Cens de Població

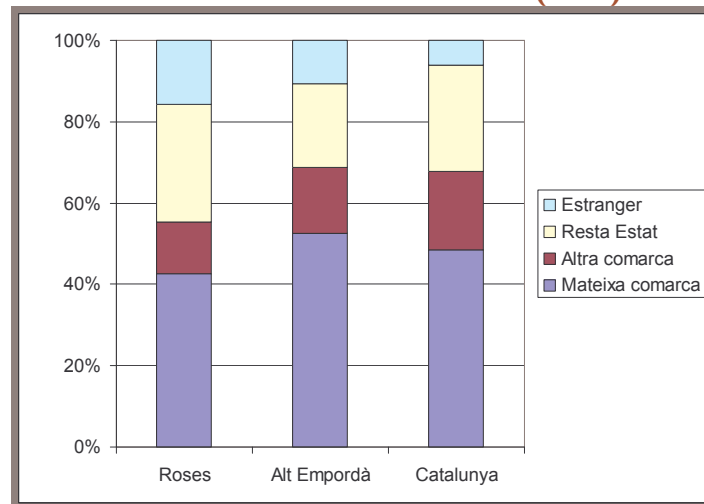
Gràfic I.10: Lloc de naixement (2001)

Font: Elaboració pròpia a partir d'Idescat, Cens de Població

Segons el Cens de 2001, el nivell d'instrucció de la població de Roses era clarament menor que el de la resta de l'Alt Empordà i de Catalunya. Destacava, especialment, la major proporció de persones sense estudis i el menor percentatge de persones amb estudis universitaris. El grau de coneixement del català (Taula I.13 i Gràfic I.12) era, en termes generals, inferior al dels habitants de la resta de l'Alt Empordà i de Catalunya.

Taula I.12: Nivell d'instrucció (1996 i 2001)

	Any	% Sense titulació	% Primer grau	% Segon grau	% Ensenyament universitari	Total
Roses	2001	17	29,5	47	6,5	11.205
	1996	16,1	61,4	16,3	6,2	10.043
Alt Empordà	2001	13,2	29,2	48,3	9,3	89.349
	1996	14,5	61,6	16,3	7,6	83.882
Catalunya	2001	13,7	26,2	47,2	12,8	5.724.420
	1996	17,7	51,6	20,7	10	5.539.012

Font: Elaboració pròpia a partir d'Idescat, Cens de Població

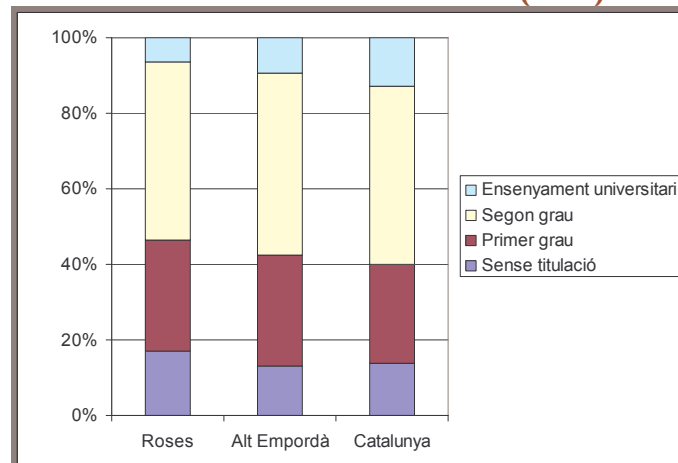
Gràfic I.11: Nivell d'instrucció (2001)

Font: Elaboració pròpia a partir d'Idescat, Cens de Població

Taula 1.13: Coneixement del català (1996 i 2001)

	Any	L'entén	El sap parlar	El sap llegir	El sap escriure	No l'entén	Població de 2 anys i més
Roses	2001	90,3	69,5	68	50,3	9,7	12.413
	1996	92,3	70,7	64	41,7	7,7	11.165
Alt Empordà	2001	94,4	79,4	77,8	53,9	5,6	97.074
	1996	95,8	81,5	76,6	47,5	4,2	91.328
Catalunya	2001	94,5	74,5	74,3	49,8	5,5	6.176.751
	1996	95	75,3	72,4	45,8	5	5.984.334

Font: Elaboració pròpia a partir d'Idescat, Cens de Població

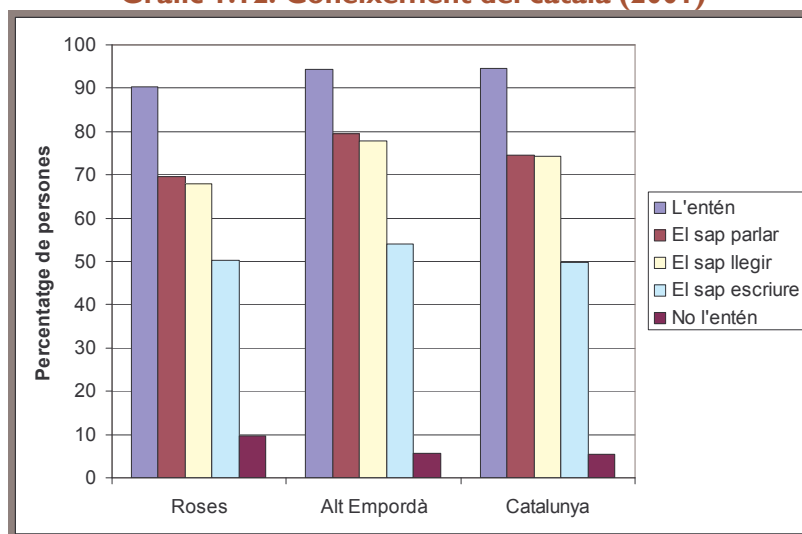
Gràfic 1.12: Coneixement del català (2001)

Font: Elaboració pròpia a partir d'Idescat, Cens de Població

La meitat de la població es desplaça ja sigui per motius de treball o d'estudis. La majoria de desplaçaments es fan únicament amb mitjà de transport individual.

Taula 1.14: Mobilitat per raons de treball i mitjà de transport (2001)

	Sexe			Mitjans de transport					
	Total	Homes	Dones	Només individual	Només col·lectiu	Només altres	Individual i col·lectiu	Individual i altres	No aplicable
Desplaçaments dins	4.289	2.519	1.770	4.088	32	14	3	2	150
Desplaçaments a fora	1.172	836	336	864	28	0	6	0	274
Desplaçaments des de fora	1.049	542	507	902	31	4	5	0	107
Total generats	5.461	3.355	2.106	4.952	60	14	9	2	424
Total atrets	5.338	3.061	2.277	4.990	63	18	8	2	257
Diferència atrets/generats	-123	-294	171	38	3	4	-1	0	-167

Font: Elaboració pròpia a partir d'Idescat, Cens de Població

Taula I.15: Mobilitat per raons d'estudi i mitjà de transport (2001)

	Sexe			Mitjans de transport					
	Total	Homes	Dones	Només individual	Només col·lectiu	Només altres	Individual i col·lectiu	Individual i altres	No aplicable
Desplaçaments dins	326	163	163	278	19	2	2	1	24
Desplaçaments a fora	274	116	158	41	56	1	8	0	168
Desplaçaments des de fora	131	65	66	28	90	1	2	0	10
Total generats	600	279	321	319	75	3	10	1	192
Total atrets	457	228	229	306	109	3	4	1	34
Diferència atrets/generats	-143	-51	-92	-13	34	0	-6	0	-158

Font: Elaboració pròpia a partir d'Idescat, Cens de Població

1.2. Població flotant

Les mesures anteriors fan referència a població empadronada o censada. Prendre aquesta mesura de població com a dada fidel del nombre persones que es troben en un municipi en una data concreta pot arribar a ser molt inexacte. Això passa especialment, però no de manera exclusiva, als municipis amb un fort pes de l'activitat turística. La quantificació de la població flotant és una operació complexa, però necessària pels poders públics, ja que han de dimensionar adequadament els serveis públics i, en la mesura del possible, anticipar-se a les seves variacions. D'altra banda, és també un indicador clar de la pròpia evolució de l'activitat turística. És per això que aquest estudi ha desenvolupat un model predictiu que permet fer estimacions periòdiques i actualitzades de la població flotant. En fi, les estimacions de població flotant a Roses mostren un fortíssim component estacional.

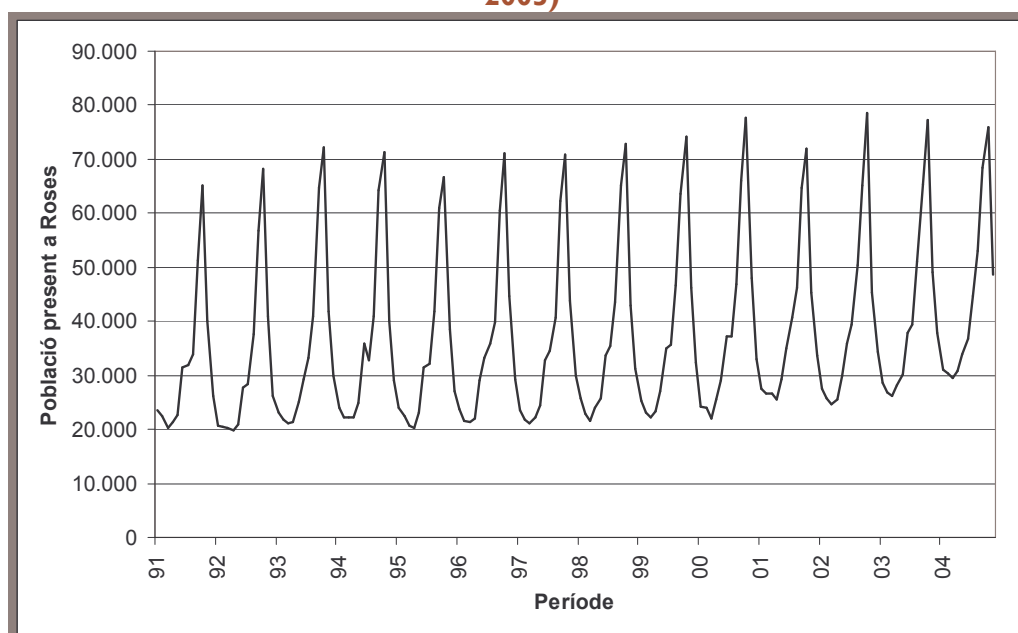
Gràfic I.13: Estimacions de la població real a Roses (Novembre 1991-Setembre 2005)

Font: Dinamització de l'activitat econòmica i de l'ocupació a Roses: Observatori socioeconòmic

Taula I.16: Estimacions de la població real a Roses (Novembre 1991-Setembre 2005)

Any	Gener	Febrer	Març	Abril	Maig	Juny	Juliol	Agost	Set.	Oct.	Nov.	Des.	Mitjana
1991											23.634	22.474	
1992	20.291	21.333	22.556	31.385	31.886	33.854	51.229	65.111	40.151	26.080	20.688	20.429	32.083
1993	20.325	19.881	20.849	27.756	28.468	37.621	56.674	68.304	40.859	26.162	23.128	21.699	32.644
1994	21.111	21.240	25.073	29.256	33.296	40.911	64.765	72.217	41.811	30.017	23.995	22.333	35.502
1995	22.213	22.168	24.798	35.826	32.882	40.940	64.230	71.239	39.993	28.983	23.913	22.484	35.806
1996	20.758	20.327	23.140	31.423	32.050	41.755	60.879	66.756	38.565	26.998	23.664	21.488	33.984
1997	21.444	21.944	29.072	33.313	35.765	39.906	60.408	71.046	44.674	29.341	23.489	21.730	36.011
1998	21.217	22.331	24.467	32.829	34.653	40.709	62.218	70.814	43.700	29.988	25.659	22.802	35.949
1999	21.489	24.034	25.650	33.639	35.395	43.573	65.141	72.880	42.966	31.239	25.346	23.046	37.033
2000	22.251	23.242	27.029	35.052	35.651	46.684	63.562	74.112	46.136	32.326	24.099	24.025	37.847
2001	22.024	25.606	29.120	37.286	37.193	46.849	66.035	77.640	48.025	33.073	27.577	26.720	39.762
2002	26.702	25.544	29.288	34.961	40.773	46.317	64.629	72.041	45.341	33.573	27.426	25.745	39.362
2003	24.540	25.508	29.827	35.842	39.416	50.409	65.117	78.538	45.431	34.368	28.594	26.828	40.368
2004	26.085	28.175	30.193	37.782	39.461	51.133	65.282	77.302	49.149	37.955	30.988	30.277	41.982
2005	29.418	30.721	33.893	36.830	44.652	53.077	68.420	75.987	48.617	-	-	-	-

Font: Dinamització de l'activitat econòmica i de l'ocupació a Roses: Observatori socioeconòmic

Nota: La metodologia de càlcul de la població flotant

El mètode específic per al càlcul del nombre de persones que es troben a Roses en un moment determinat es detalla en el document "Mesura continuada de la població flotant present a Roses 2005". Presentem aquí un breu resum del mètode.

L'estimació es basa en els següents paràmetres identificats en anàlisis prèvies:

1. Les dades a disposició de l'Ajuntament i el cost d'obtenció de les dades.
2. La fiabilitat de les dades.
3. La periodicitat amb la qual es disposa de les dades.
4. El retard ("lag") temporal amb el qual s'obtenen les dades.
5. La facilitat de mesura dels diferents tipus de moviments

El problema al qual ens enfrontàvem era inferir, a partir de l'observació de diferents variables, quin és el nombre de persones que es troben a Roses. Era important que la inferència resultant fos robusta, és a dir, que els resultats obtinguts no variessin excessivament davant de canvis en els supòsits utilitzats. En conseqüència, semblava recomanable utilitzar diferents mètodes alternatius, sotmetre'ls a una anàlisi de sensibilitat i finalment comparar els diferents resultats obtinguts. En conseqüència, el procés per portar a terme la inferència va ser el següent:

1. A partir de diferents tipus de consums mitjans per persona i dels consums totals en un determinat període de temps, es va inferir quin era el nombre de persones que es trobaven a Roses en aquell moment determinat.

2. Es van utilitzar els càlculs de població flotant per a estimar la relació entre la població estimada i els diferents tipus de consums.
3. A partir dels consums estimats i d'altra informació rellevant es va calcular el nombre de persones resultant.

En definitiva, es va establir un algoritme que transformava les dades referents a diferents tipus de consums (i d'altres variables rellevants) a nombre de persones efectivament presents a Roses.

Capítol 2: Llars i habitatge

2. Llars i habitatge

De les 4.831 llars que es van censar a Roses el 2001 (Taula 2.1 i Gràfic 2.1), la majoria, a semblança del que passava a la resta de l'Alt Empordà i Catalunya, estaven formades per 2 persones. Destaca la tendència, compartida amb l'Alt Empordà i Catalunya, d'augment en el percentatge de llars amb un únic individu i la disminució de les compostes per 3 o més individus. La majoria de llars a Roses són unifamiliars, tot i que una major proporció respecte a la resta de l'Alt Empordà i de Catalunya són no familiars (Taula 2.2 i Gràfic 2.2). La majoria de llars amb un nucli no tenen fills i la dimensió mitjana de la llar, en nombre de persones, a Roses és lleugerament menor a les de l'Alt Empordà i Catalunya (Taula 2.3 i 2.4).

Taula 2.1: Llars per nombre de persones, en percentatge (1996 i 2001)

	Any	Nombre de persones									Total llars
		1	2	3	4	5	6	7	8	9 i més	
Roses	2001	25,6	27,2	19,7	18,6	5,8	2	0,5	0,2	0,3	4.831
	1996	19,4	27	21,5	21	7,9	2,1	0,7	0,4	0,2	4.055
Alt Empordà	2001	24,6	27,8	20,5	18,1	5,8	2,2	0,6	0,3	0,2	37.471
	1996	20,2	27,7	21,1	19,9	7,5	2,5	0,8	0,3	0,2	33.252
Catalunya	2001	20,9	28	22,4	20	6	1,8	0,5	0,2	0,2	2.315.856
	1996	17,3	26,6	22,5	22,1	8,1	2,3	0,7	0,2	0,1	2.097.955

Font: Elaboració pròpia a partir d'Idescat, Cens de Població

Gràfic 2.1: Evolució de la composició de les llars per nombre de persones a Roses (1996 i 2001)

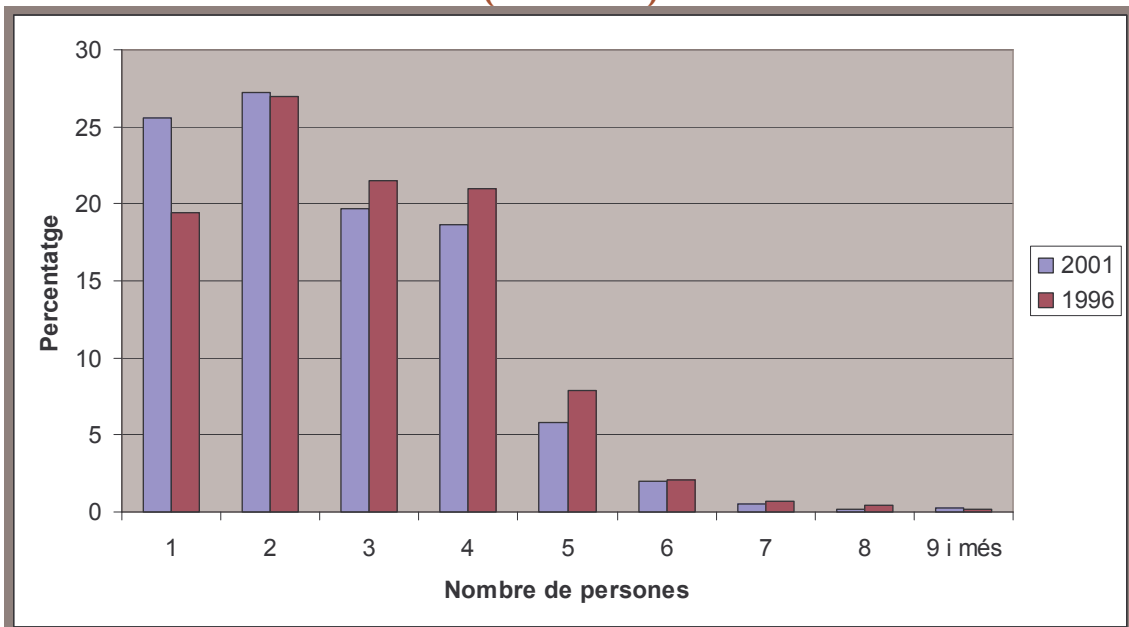

Font: Elaboració pròpia a partir d'Idescat, Cens de Població

Taula 2.2: Llars segons tipus (2001)

	Llars no familiars			Llars familiars						
	1 persona	2 persones o més	Total	Llars unifamiliars				Més d'1 família	Total	Total
				Sense nucli	1 nucli	2 nuclis o més	Total			
Roses	1.236	65	1.301	127	3.305	74	3.506	24	3.530	4.831
Alt Empordà	9.222	457	9.679	1.141	25.552	901	27.594	198	27.792	37.471
Catalunya	484.624	27.767	512.391	64.121	1.684.102	44.869	1.793.092	10.373	1.803.465	2.315.856

Font: Elaboració pròpia a partir d'Idescat, Cens de Població

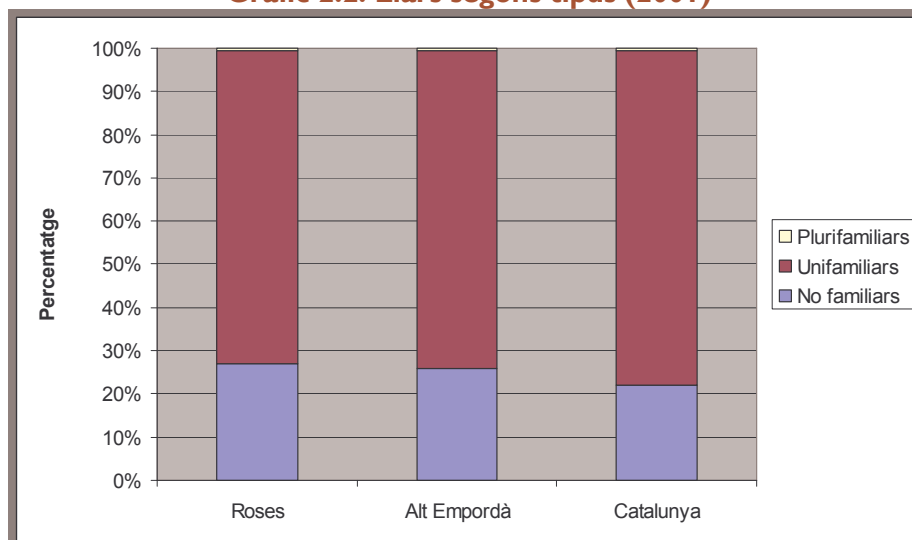
Gràfic 2.2: Llars segons tipus (2001)

Font: Elaboració pròpia a partir d'Idescat, Cens de Població

Taula 2.3: Llars segons tipus i nombre de fills (2001)

Tipus de llars	Nombre de fills						Total
	cap	1	2	3	4	5 i més	
Amb un nucli parella/matrimoni	1.007	793	807	198	40	14	2.859
Amb un nucli de pare sol	0	64	26	9	0	1	100
Amb un nucli de mare sola	0	230	92	24	4	1	351
Total amb un nucli	1.007	1.087	925	231	44	16	3.310
Amb dos nuclis o més	10	22	30	16	4	8	90
Total	1.017	1.109	955	247	48	24	3.400

Font: Elaboració pròpia a partir d'Idescat, Cens de Població

Taula 2.4: Dimensió mitjana de les llars, en nombre de persones per llar (1991, 1996 i 2001)

	Roses	Alt Empordà	Catalunya
2001	2,63	2,64	2,72
1996	2,8	2,8	2,9
1991	2,9	3	3,1

Font: Elaboració pròpia a partir d'Idescat, Cens de Població

Gairebé un 80% dels habitatges censats a Roses són de segona residència, pel 45% a l'Alt Empordà i el 15% a Catalunya (Taula 2.5 i Gràfic 2.3). Tot i que la majoria dels habitatges són en règim de compra pagada, la proporció d'aquest règim de tinença és menor que a la resta de lloguer (Taula 2.6 i Gràfic 2.4). La proporció d'habitatges de lloguer és molt més gran a Roses que a l'Alt Empordà i Catalunya. (Taula 2.7 i Gràfic 2.5). La grandària mitjana majoritària dels habitatges a Roses és de 90 a 119 metres quadrats. Els habitatges tenen una superfície mitjana més grans que a la resta de Catalunya.

Taula 2.5: Habitatges per tipus (2001)

	Habitatges familiars						Col·lectius
	Principals		No principals			Total	
	Convencionals	Allotjaments	Secundaris	Vacants	Altres		
Roses	4.830	1	17.122	707	7	22.667	2
Alt Empordà	37.467	4	46.046	13.392	625	97.534	18
Catalunya	2.315.774	82	514.943	452.921	30.435	3.314.155	1.781

Font: Elaboració pròpia a partir d'Idescat

Gràfic 2.3: Composició dels habitatges per tipus (2001)

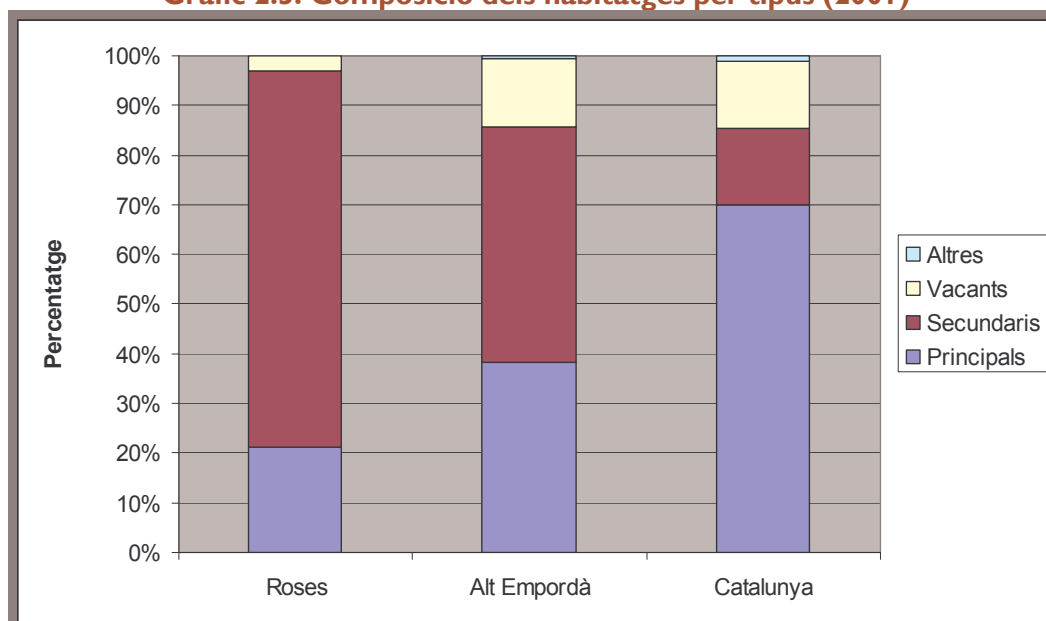

Font: Elaboració pròpia a partir d'Idescat

Taula 2.6: Habitatges per règim de tinença (2001)

	De propietat						Total
	Per compra pagada (%)	Per compra amb pagaments pendents (%)	Per herència o donació (%)	De lloguer (%)	Cedida gratis o a baix preu (%)	Altra forma (%)	
Roses	41,3	24,2	5,7	23,1	3,2	2,5	4.830
Alt Empordà	41,3	22,6	10,4	18,8	2,8	4,1	37.467
Catalunya	45,9	27,6	5,5	16,6	1,6	2,7	2.315.774

Font: Elaboració pròpia a partir d'Idescat

Gràfic 2.4: Composició dels habitatges per règim de tinença (2001)

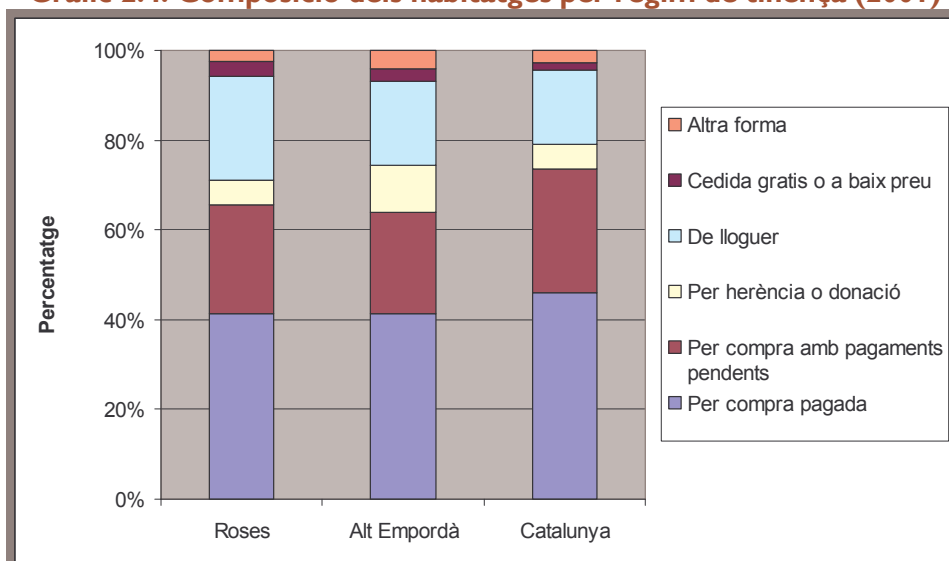

Font: Elaboració pròpia a partir d'Idescat

Taula 2.7: Habitatges per superfície útil (1996 i 2001)

	Any	Fins a 59 m2 (%)	De 60 a 89 m2 (%)	De 90 a 119 m2 (%)	De 120 i més m2 (%)	Total
Roses	2001	8,1	37,3	39,9	14,7	4.830
	1991	11,7	46,5	30,7	11,1	3.399
Alt Empordà	2001	5,5	30,9	40,6	23,1	37.467
	1991	7,8	35,4	34,6	22,1	29.776
Catalunya	2001	11,1	45,3	29,3	14,3	2.315.774
	1991	13,9	48,1	25,8	12,2	1.931.172

Font: Elaboració pròpia a partir d'Idescat

Gràfic 2.5: Composició dels habitatges per superfície útil (2001)

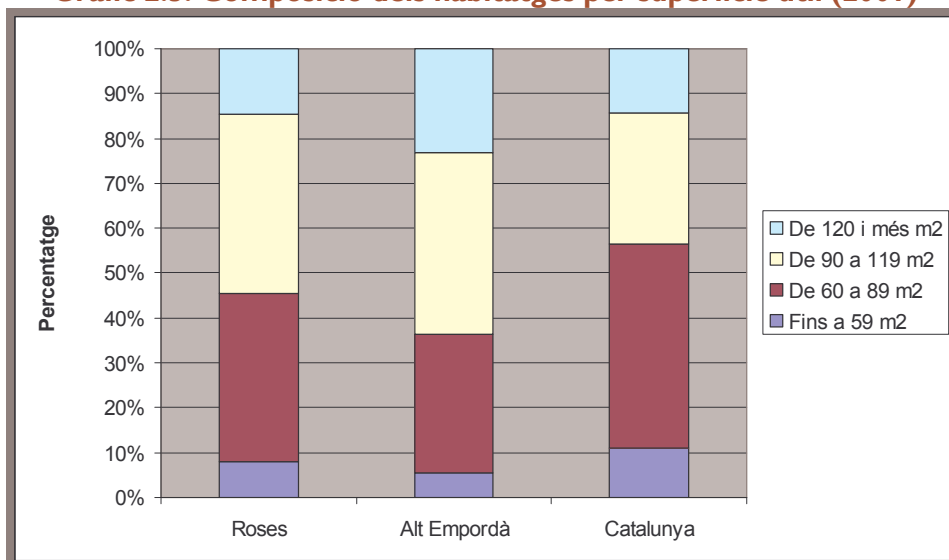

Font: Elaboració pròpia a partir d'Idescat

Taula 2.8: Habitatges construïts (2002 i 2003)

	Any	Qualificacions provisionals protecció oficial promoció privada D.G.A.H.	Projectes visats col·legi aparelladors	Qualificacions definitives protecció oficial promoció privada D.G.A.H.	Cèdules habitabilitat habitatges lliures D.G.A.H.	Certificats finals d'obra col·legis aparelladors
Roses	2003	0	1.003	0	333	339
	2002	8	650	0	239	240
Alt Empordà	2003	63	3.476	50	1.820	1.775
	2002	102	2.400	84	1.870	1.962
Catalunya	2003	5.125	88.649	4.586	56.939	68.798
	2002	6.349	74.498	4.543	61.556	65.538

Font: Elaboració pròpia a partir d'Idescat, Generalitat de Catalunya. Departament de Política Territorial i Obres Públiques

Capítol 3: Ocupació

3. Ocupació

3.1. Dades censals

Segons el Cens de 2001, Roses presenta unes taxes d'activitat de la població superiors a les de l'Alt Empordà i del total de Catalunya (Taules 3.1, 3.2 i 3.3 i Gràfics 3.1 i 3.2). La proporció de dones actives és molt menor a la d'homes actius. La proporció de població ocupada a Roses sobre la població activa (que evoluciona al revés que la taxa d'atur) és més petita que a l'Alt Empordà o Catalunya. Tanmateix, com que la taxa d'activitat és major, la proporció d'ocupats sobre població major de 16 anys és notablement similar.

El sector serveis ocupava gairebé dos terços de la població. Juntament amb la construcció, el sector serveis donava feina a més del 85% de la població ocupada. Gairebé el 80% dels residents al municipi treballaven al propi municipi o a la comarca (Taula 3.4).

Taula 3.1: Població en relació amb l'activitat (1996 i 2001)

	Any	Ocupada			Desocupada			Inactiva		
		Total	% s/ activa	%s/16 anys i més	Total	% s/activa	%s/16 anys i més	Total	%s/16 anys i més	Població de 16 anys i més
Roses	2001	5.461	87,78%	52,71%	760	12,22%	7,34%	4.139	39,95%	10.360
	1996	4.788	89,16%	52,08%	582	10,84%	6,33%	3.784	41,16%	9.193
Alt Empordà	2001	42.695	90,94%	51,18%	4.256	9,06%	5,10%	36.466	43,72%	83.417
	1996	36.068	87,46%	46,73%	5.170	12,54%	6,70%	35.635	46,16%	77.192
Catalunya	2001	2.815.126	89,82%	52,41%	318.935	10,18%	5,94%	2.236.888	41,65%	5.370.949
	1996	2.204.652	80,71%	43,09%	527.020	19,29%	10,30%	2.359.715	46,13%	5.115.879

Font: Elaboració pròpia a partir d'Idescat, Cens de Població

Gràfic 3.1: Població en relació amb l'activitat (2001)

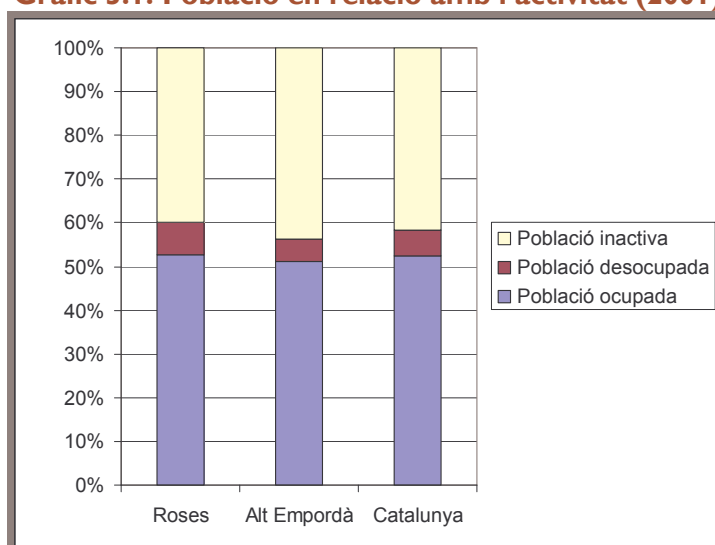

Font: Elaboració pròpia a partir d'Idescat, Cens de Població

Taula 3.2: Població en relació amb l'activitat per situació detallada (2001)

	Actius				No actius					
	Ocupats	Cerquen la feina	Aturats ocup. anterior	Total actius	Jubilats, pensionistes	Incapacitats permanents	Escolars i estudiants	Feines llar	Altres	Total no actius
Total	5.466	101	659	6.226	1.841	158	2.630	1.220	645	6.494
% s/pob total	42,97%	0,79%	5,18%	48,95%	14,47%	1,24%	20,68%	9,59%	5,07%	51,05%
% s/pob ≥16 anys	52,76%	0,97%	6,36%	60,10%	17,77%	1,53%	25,39%	11,78%	6,23%	62,68%
% s/pob activa	87,79%	1,62%	10,58%	100,00%	29,57%	2,54%	42,24%	19,60%	10,36%	104,30%
% s/pob ocupada	100,00%	1,85%	12,06%	113,90%	33,68%	2,89%	48,12%	22,32%	11,80%	118,81%

Font: Elaboració pròpia a partir d'Idescat, Cens de Població

Taula 3.3: Població en relació amb l'activitat per sexe (2001)

	Roses		Alt Empordà		Catalunya	
	Homes	Dones	Homes	Dones	Homes	Dones
Total	6.358	6.362	49.317	49.782	3.091.844	3.212.522
Població de 16 anys o més	5.133	5.227	41.348	42.069	2.612.697	2.758.252
Ocupats	3.357	2.109	25.672	17.053	1.657.820	1.158.668
Desocupats	355	405	1.920	2.336	144.423	174.512
Actius	3.712	2.514	27.592	19.389	1.802.243	1.333.180
No actius	2.646	3.848	21.725	30.393	1.289.601	1.879.342

Font: Elaboració pròpia a partir d'Idescat, Cens de Població

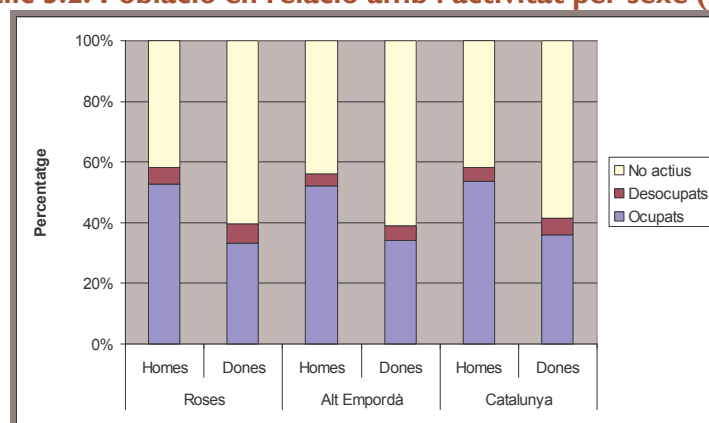
Gràfic 3.2: Població en relació amb l'activitat per sexe (2001)

Font: Elaboració pròpia a partir d'Idescat, Cens de Població

Taula 3.4: Localització de l'ocupació (1996 i 2001)

		Treballen en el municipi comarca			Treballen fora del mun./com.
		Residents	No residents	Total	
Roses	2001	4.289	1.049	5.338	1.172
	1996	3.876	958	4.834	912
Alt Empordà	2001	25.304	13.979	39.283	17.391
	1996	22.555	12.177	34.732	13.513
Catalunya	2001	1.529.739	1.085.752	2.615.491	1.285.387
	1996	1.269.608	923.557	2.193.165	935.044

Font: Elaboració pròpia a partir d'Idescat

3.2. Atur

El Gràfic 3.3 mostra l'evolució de l'atur (en termes totals i desglossat per sexe) des de l'any 1998 fins l'abril de 2005, moment en el qual es va produir un canvi metodològic que impedeix la comparació amb els anys posteriors.¹ L'evolució de l'atur mostra un perfil cíclic molt marcat i estretament relacionat amb la temporada turística, disminuint a partir de febrer, assolint un mínim durant el mes de juliol i tornant a augmentar a partir d'aleshores.

Gràfic 3.3: Atur registrat total i per sexe a Roses (gener 1998-abril 2005)

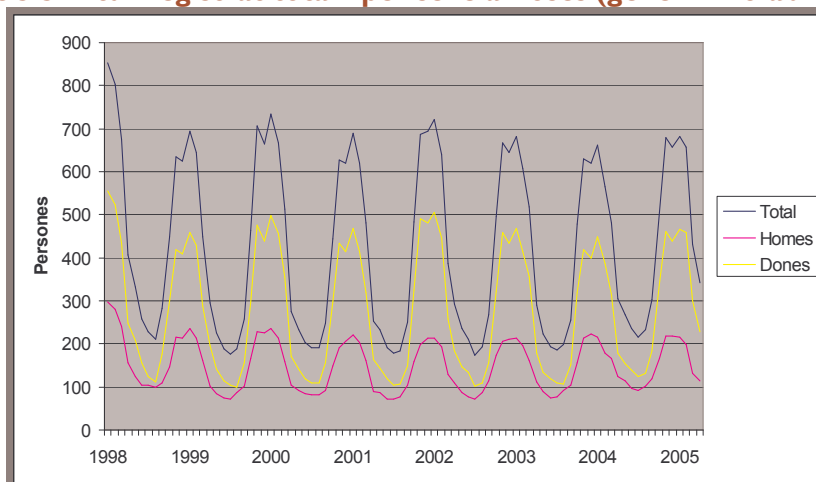

Font: Elaboració pròpia a partir de les dades del Departament de Treball i Indústria de la Generalitat de Catalunya

Pel que fa a l'any 2005, hi va haver un màxim de 975 aturats registrats, assolit al gener, i un mínim de 318, assolit a l'agost (Taula 3.5 i Gràfics 3.4 i 3.5). El percentatge de dones aturades és clarament superior al d'homes: De mitjana, prop del 60% dels aturats registrats són dones. Igual que en el període que va de gener de 1998 a abril de 2005, l'evolució de l'atur mostra un perfil cíclic molt marcat.

Taula 3.5: Atur registrat per sexe a Roses (gener-desembre 2005)

Període	Total	Homes	Dones
Gener	975	369	606
Febrer	942	336	606
Març	651	239	412
Abril	520	195	325
Maig	402	148	254
Juny	331	120	211
Juliol	318	122	196
Agost	339	137	202
Setembre	492	214	278
Octubre	721	330	391
Novembre	807	353	454
Desembre	815	367	448

Font: Elaboració pròpia a partir de les dades del Departament de Treball i Indústria de la Generalitat de Catalunya

¹ Degut al canvi metodològic i a la impossibilitat de comparar les sèries històriques amb les més recents, aquest Informe es centrarà únicament en l'any 2005.

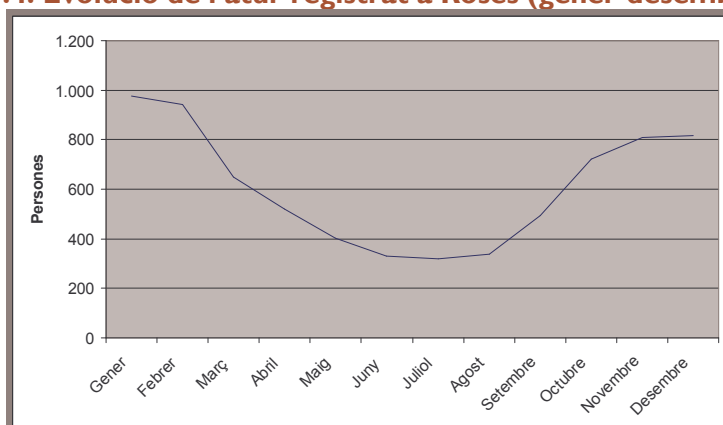
Gràfic 3.4: Evolució de l'atur registrat a Roses (gener-desembre 2005)

Font: Elaboració pròpia a partir de les dades del Departament de Treball i Indústria de la Generalitat de Catalunya

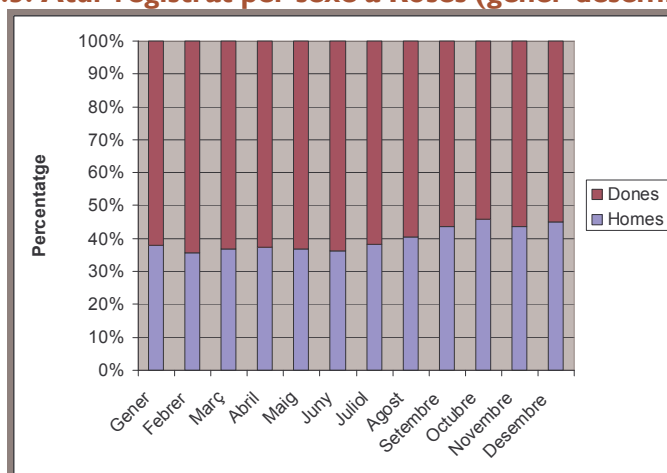
Gràfic 3.5: Atur registrat per sexe a Roses (gener-desembre 2005)

Font: Elaboració pròpia a partir de les dades del Departament de Treball i Indústria de la Generalitat de Catalunya

El grup d'edat amb més aturats registrats és el de 30 a 44 anys, que representa, de mitjana anual, un 42% del total dels aturats (Taula 3.6 i Gràfic 3.6). El perfil cíclic de l'atur és molt semblant per als diferents grups d'edat.

Taula 3.6: Atur registrat per edats a Roses (gener-desembre 2005)

Període	Menys de 20 anys	De 20 a 25 anys	De 25 a 29 anys	De 30 a 44 anys	45 anys o més
Gener	40	91	137	413	294
Febrer	34	92	138	388	290
Març	27	62	99	269	194
Abril	20	48	79	210	163
Maig	16	31	64	170	121
Juny	9	22	56	144	100
Juliol	3	27	44	146	98
Agost	6	23	55	155	100
Setembre	23	43	93	211	122
Octubre	32	76	128	307	178
Novembre	37	87	129	332	222
Desembre	38	90	126	345	216

Font: Elaboració pròpia a partir de les dades del Departament de Treball i Indústria de la Generalitat de Catalunya

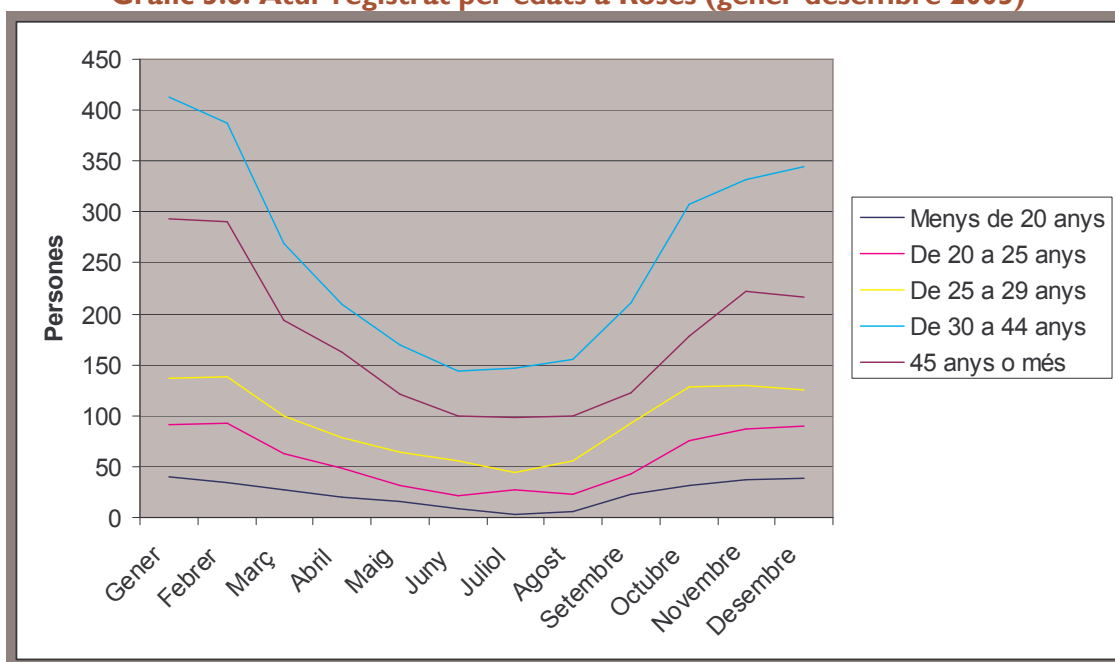
Gràfic 3.6: Atur registrat per edats a Roses (gener-desembre 2005)

Font: Elaboració pròpia a partir de les dades del Departament de Treball i Indústria de la Generalitat de Catalunya

Per a gairebé tots els grups d'edats (amb l'excepció del de 20 o menys anys i dels de 50 anys o més) s'observa una major prevalença de l'atur femení (Taula 3.7 i Gràfic 3.7).

Taula 3.7: Atur registrat per sexe i edat a Roses (gener-desembre 2005)

Període	Menys de 20 anys		De 20 a 24 anys		De 25 a 29 anys		De 30 a 34 anys		De 35 a 39 anys		De 40 a 44 anys		De 45 a 49 anys		De 50 a 54 anys		De 55 a 59 anys		60 anys o més	
	H	D	H	D	H	D	H	D	H	D	H	D	H	D	H	D	H	D	H	D
Gener	19	21	43	48	43	94	43	84	61	91	36	98	40	69	35	54	29	30	20	17
Febrer	13	21	40	52	41	97	44	85	51	85	33	90	33	72	28	55	30	32	23	17
Març	9	18	27	35	27	72	42	61	32	59	25	50	19	46	19	36	21	20	18	15
Abril	7	13	21	27	20	59	27	52	28	46	19	38	18	32	23	32	15	15	17	11
Maig	6	10	11	20	14	50	20	45	24	37	16	28	17	23	17	21	12	11	11	9
Juny	7	2	6	16	15	41	16	40	21	35	9	23	12	16	12	17	12	11	10	10
Juliol	3	0	9	18	15	29	20	43	19	30	10	24	10	16	13	17	14	11	9	8
Agost	5	1	7	16	17	38	24	43	25	28	9	26	9	15	17	13	16	14	8	8
Setembre	13	10	19	24	35	58	39	51	30	42	18	31	15	16	18	17	15	20	12	9
Octubre	18	14	39	37	61	67	61	69	44	62	26	45	21	30	23	25	21	33	16	9
Novembre	21	16	42	45	62	67	50	80	47	74	24	57	30	38	33	34	25	30	19	13
Desembre	23	15	40	50	60	66	60	79	46	73	30	57	28	36	34	29	24	30	22	13

Font: Elaboració pròpia a partir de les dades del Departament de Treball i Indústria de la Generalitat de Catalunya

Gràfic 3.7: Atur registrat per sexe i edat a Roses (gener-desembre 2005)

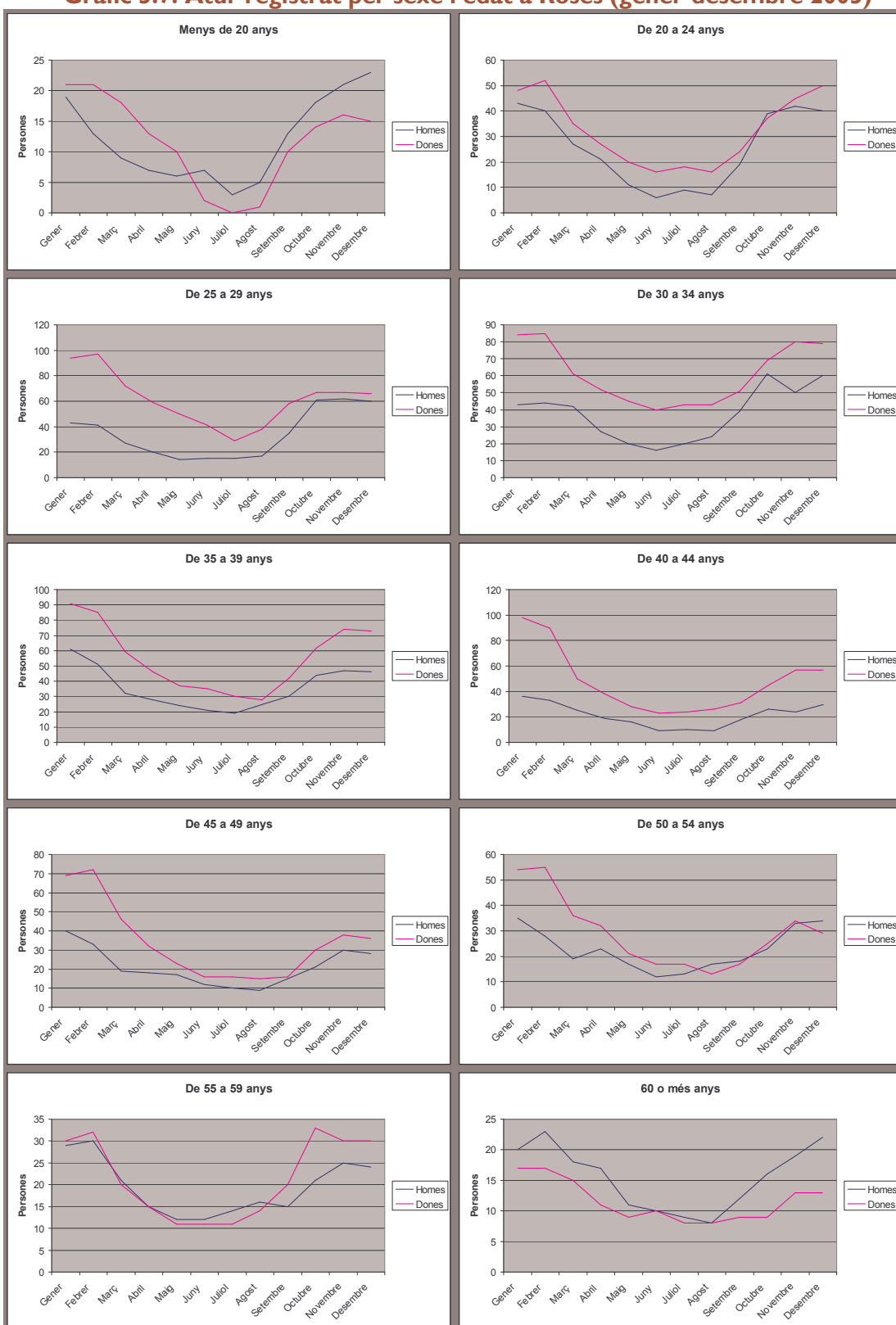

Font: Elaboració pròpia a partir de les dades del Departament de Treball i Indústria de la Generalitat de Catalunya

La major part de l'atur es registra en el sector serveis (Taula 3.8 i Gràfic 3.8). És justament aquest sector el que presenta una perfil cíclic més accentuat, relacionat estretament amb la temporada turística.

Taula 3.8: Atur registrat per sector d'activitat econòmica a Roses (gener-desembre 2005)

Període	Agricultura	Indústria	Construcció	Serveis	Sense Ocupació Anterior
Gener	16	30	74	833	22
Febrer	13	31	75	802	21
Març	14	26	73	524	14
Abril	13	24	69	397	17
Maig	9	21	51	304	17
Juny	7	20	44	248	12
Juliol	11	18	46	236	7
Agost	12	19	55	242	11
Setembre	36	22	66	353	15
Octubre	70	37	69	534	11
Novembre	28	33	69	662	15
Desembre	43	35	74	644	19

Font: Elaboració pròpia a partir de les dades del Departament de Treball i Indústria de la Generalitat de Catalunya

Gràfic 3.8: Atur registrat per sector d'activitat econòmica a Roses (gener-desembre 2005)

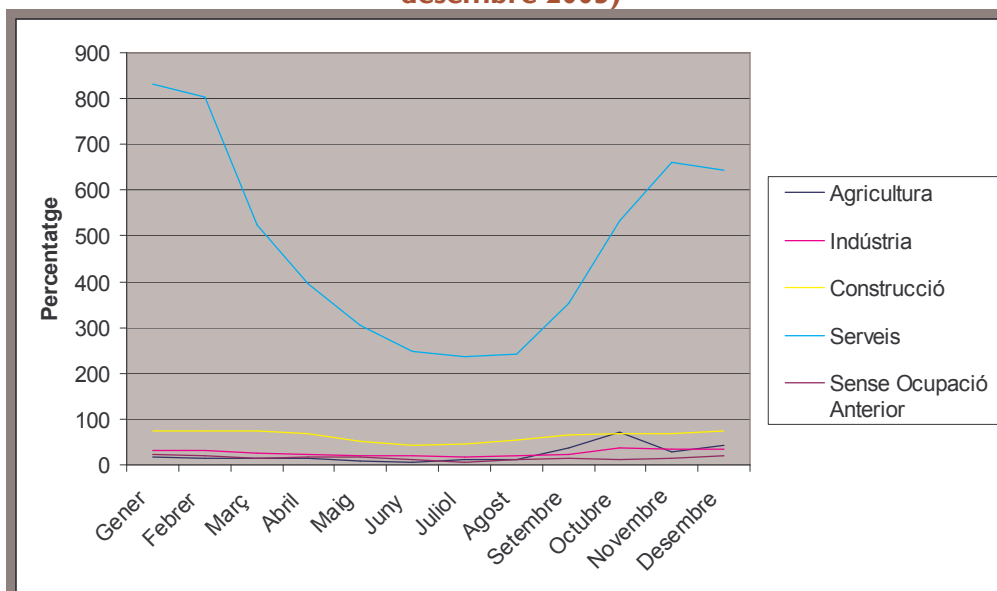

Font: Elaboració pròpia a partir de les dades del Departament de Treball i Indústria de la Generalitat de Catalunya

Per secció d'activitat econòmica (Taula 3.9 i Gràfic 3.9), destaca el nombre d'aturats registrats en el sector d'hoteleria, així com en 'comerç i reparacions', 'activitats immobiliàries i de lloguer, serveis empresarials' i 'construcció'. Tots aquests sectors mostren un perfil cíclic marcat, disminuint el nombre d'aturats d'acord amb l'arribada de la temporada turística.

Taula 3.9: Atur registrat per secció d'activitat econòmica a Roses (gener-desembre 2005)

Període	Gen	Feb	Mar	Abril	Maig	Juny	Juliol	Ago	Set	Oct	Nov	Des
Agricultura, ramaderia i silvicultura	8	5	7	8	4	2	3	4	24	58	11	19
Pesca	8	8	7	5	5	5	8	8	12	12	17	24
Indústries extractives	0	0	0	0	0	0	0	0	0	0	0	0
Indústries manufactureres	29	30	26	24	21	20	18	18	21	34	32	34
Energia elèctrica, gas i aigua	1	1	0	0	0	0	0	1	1	3	1	1
Construcció	74	75	73	69	51	44	46	55	66	69	69	74
Comerç i reparacions	194	192	150	122	87	71	69	77	108	142	170	181
Hoteleria	439	411	221	142	109	83	65	69	114	219	290	275
Transport, emmagatzematge i comunicacions	25	21	14	16	13	10	11	6	9	16	22	24
Mediació financera	7	6	4	5	5	5	3	5	5	5	5	5
Activitats immobiliàries i de lloguer, serveis empresarials	93	96	69	59	48	46	38	40	56	81	98	87
Administració pública, defensa i SS obligatòria	8	8	6	6	6	7	9	9	9	11	11	11
Educació	2	2	1	1	2	3	10	8	7	7	4	4
Activitats sanitàries i veterinàries, serveis socials	15	18	17	17	14	10	10	11	18	19	16	13
Altres activitats socials i de serveis; serveis personals	50	48	42	29	20	13	20	16	27	34	43	41
Il·lars que ocupen personal domèstic	0	0	0	0	0	0	1	1	0	0	2	2
Organismes extraterritorials	0	0	0	0	0	0	0	0	0	0	1	1
Sense ocupació anterior	22	21	14	17	17	12	7	11	15	11	15	19

Font: Elaboració pròpia a partir de les dades del Departament de Treball i Indústria de la Generalitat de Catalunya

Gràfic 3.9: Atur registrat per secció d'activitat econòmica a Roses (gener-desembre 2005)

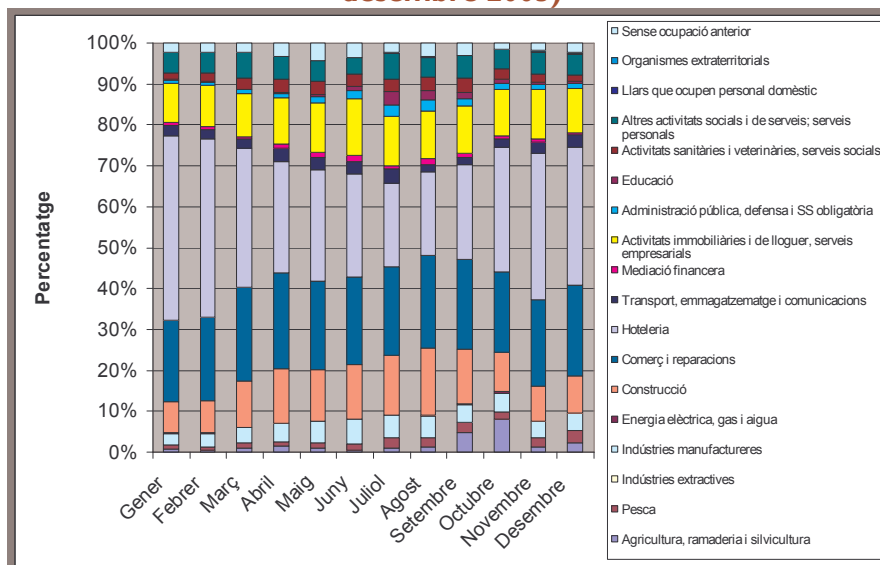

Font: Elaboració pròpia a partir de les dades del Departament de Treball i Indústria de la Generalitat de Catalunya

Segons el nivell d'estudis (Taula 3.10 i Gràfic 3.10), gairebé tres quartes parts dels aturats tenen educació general, seguit dels estudis primaris incomplets.

Taula 3.10: Atur registrat per nivell d'estudis a Roses (gener-desembre 2005)

Període	Sense estudis	Estudis primaris no complets	Estudis primaris complets	FP	Educació general	Tècnics-professionals superiors	Universitaris 1er cycle	Universitaris 2on i 3er cycle	Altres estudis post-secundaris
Gener	11	160	0	33	750	10	7	4	0
Febrer	11	146	0	31	728	10	10	6	0
Març	8	113	0	26	493	1	6	4	0
Abril	5	83	5	23	393	2	5	4	0
Maig	4	62	10	19	295	3	7	2	0
Juny	6	52	9	19	232	3	7	3	0
Juliol	4	47	13	20	214	6	8	6	0
Agost	6	44	19	17	231	7	6	9	0
Setembre	10	70	43	29	312	8	10	10	0
Octubre	14	100	86	37	444	13	15	12	0
Novembre	12	118	82	37	514	14	14	14	2
Desembre	15	114	94	39	506	15	14	16	2

Font: Elaboració pròpia a partir de les dades del Departament de Treball i Indústria de la Generalitat de Catalunya

Gràfic 3.10: Atur registrat per nivell d'estudis a Roses (gener-desembre 2005)

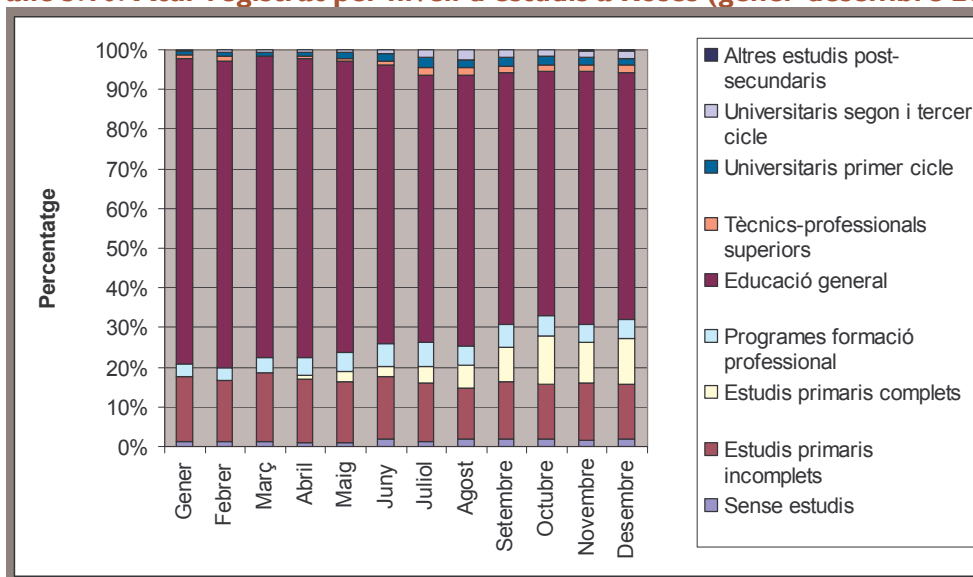

Font: Elaboració pròpia a partir de les dades del Departament de Treball i Indústria de la Generalitat de Catalunya

Per gran grup professional (Taula 3.11 i Gràfic 3.11) el gruix dels aturats el compon el grup de treballadors de serveis de restauració, personals i de comerç, seguits pels treballadors no qualificats.

Taula 3.1 I: Atur registrat per gran grup professional a Roses (gener-desembre 2005)

Període	Gen	Feb	Mar	Abr	Mai	Juny	Jul	Ago	Set	Oct	Nov	Des
Directius administració i empresa	3	3	3	4	3	3	3	3	3	6	6	6
Tècnics i prof. científics, intel·lectuals	17	17	15	12	8	7	11	12	13	14	14	15
Tècnics i prof. de suport	23	23	17	19	18	23	23	23	25	29	38	37
Empleats administratius	97	95	71	59	60	52	45	46	63	73	83	81
Treballadors serveis restauració, personals, comerç	406	396	244	181	132	105	87	97	150	228	296	292
Treballadors qualificats, agraris i pesquers	11	12	8	9	6	5	6	4	26	67	25	43
Treballadors manufactures, construcció i mineria	54	54	47	44	40	34	38	45	44	49	47	53
Operadors instal·lacions i maquinària i muntadors	12	11	11	17	9	6	10	10	16	21	20	22
Treballadors no qualificats	352	331	235	175	126	96	95	99	152	234	277	265
Forces armades	0	0	0	0	0	0	0	0	0	0	1	1

Font: Elaboració pròpia a partir de les dades del Departament de Treball i Indústria de la Generalitat de Catalunya

Gràfic 3.1 I: Atur registrat per gran grup professional a Roses (gener-desembre 2005)

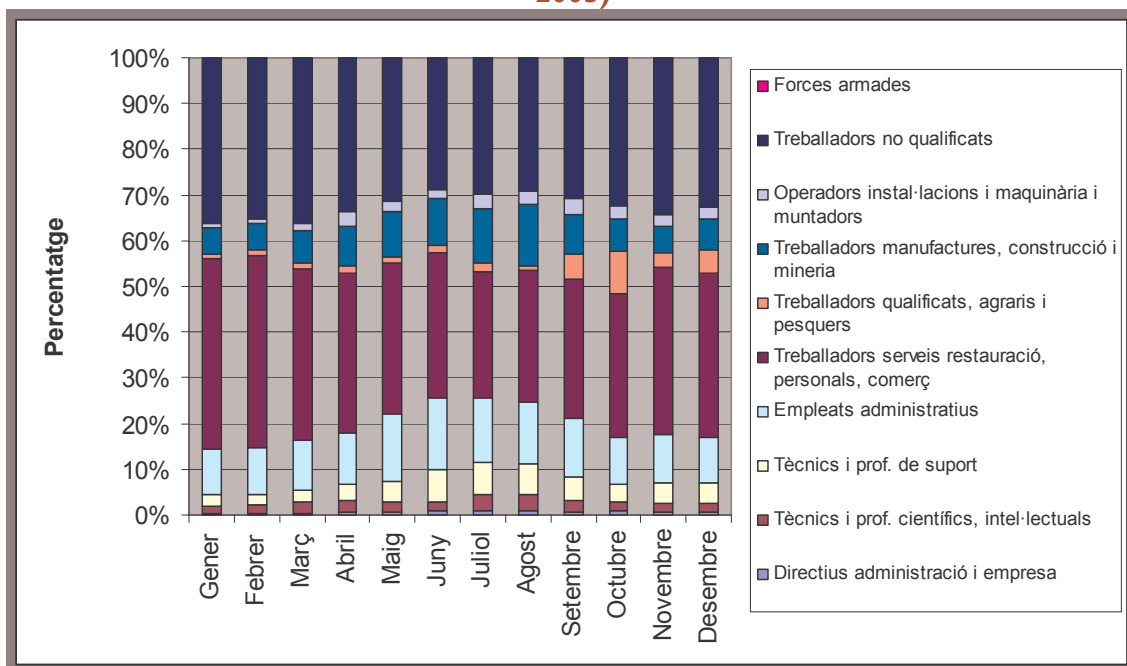

Font: Elaboració pròpia a partir de les dades del Departament de Treball i Indústria de la Generalitat de Catalunya

3.3. Contractació.

Gairebé el 90% de la contractació a Roses la conformen els contractes temporals (Taula 3.12 i Gràfic 3.12). La contractació segueix un patró clarament estacional, ja que és durant els mesos d'estiu quan es registren la major part dels contractes. La contractació indefinida no mostra comportament estacional, que afecta exclusivament a la contractació temporal.

No existeixen diferències marcades en el nombre de contractes temporals i indefinits fets a homes i dones (Gràfics 3.13 i 3.14). El patró estacional de contractació temporal i indefinida és el mateix en el cas d'homes i dones.

Taula 3.12: Contractació registrada per sexe a Roses (gener-desembre 2005)

Període	Tipus de contracte	Total	Homes	Dones
Gener	Indefinit	36	20	16
	Temporal	206	119	87
Febrer	Indefinit	62	39	23
	Temporal	264	150	114
Març	Indefinit	104	53	51
	Temporal	495	234	261
Abril	Indefinit	88	39	49
	Temporal	528	276	252
Maig	Indefinit	68	19	49
	Temporal	556	282	274
Juny	Indefinit	60	24	36
	Temporal	739	372	367
Juliol	Indefinit	48	24	24
	Temporal	1.054	512	542
Agost	Indefinit	41	22	19
	Temporal	474	234	240
Setembre	Indefinit	46	14	32
	Temporal	379	209	170
Octubre	Indefinit	74	30	44
	Temporal	307	149	158
Novembre	Indefinit	58	30	28
	Temporal	278	142	136
Desembre	Indefinit	32	18	14
	Temporal	240	125	115

Font: Elaboració pròpia a partir de les dades del Departament de Treball i Indústria de la Generalitat de Catalunya

Gràfic 3.12: Evolució de la contractació registrada a Roses (gener-desembre 2005)

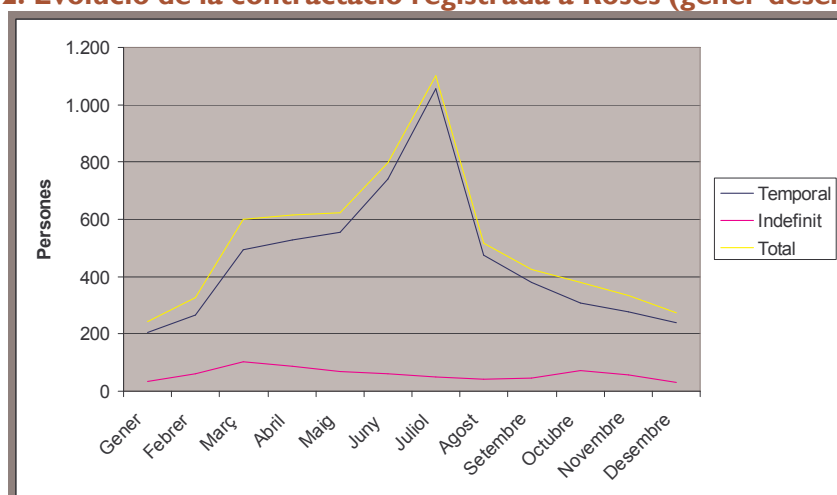

Font: Elaboració pròpia a partir de les dades del Departament de Treball i Indústria de la Generalitat de Catalunya

Gràfic 3.13: Contractació temporal i indefinida registrada per sexe a Roses (gener-desembre 2005)

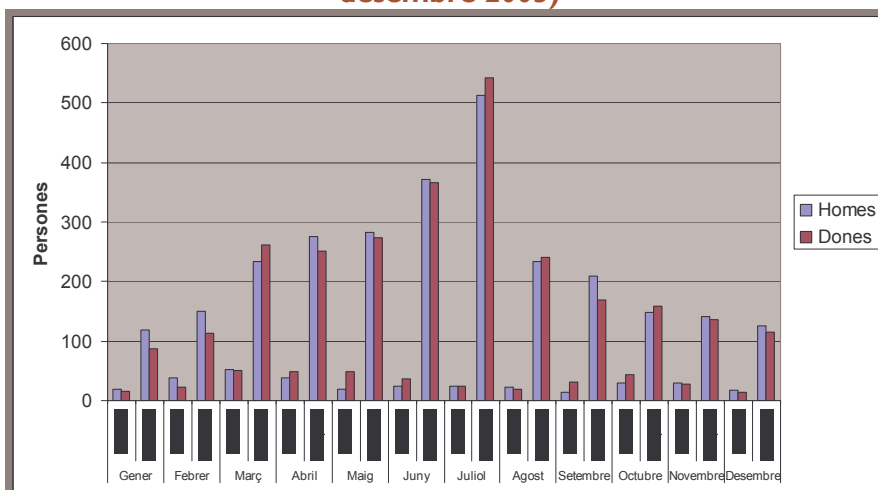

Font: Elaboració pròpia a partir de les dades del Departament de Treball i Indústria de la Generalitat de Catalunya

Gràfic 3.14: Contractació total registrada per sexe a Roses (gener-desembre 2005)

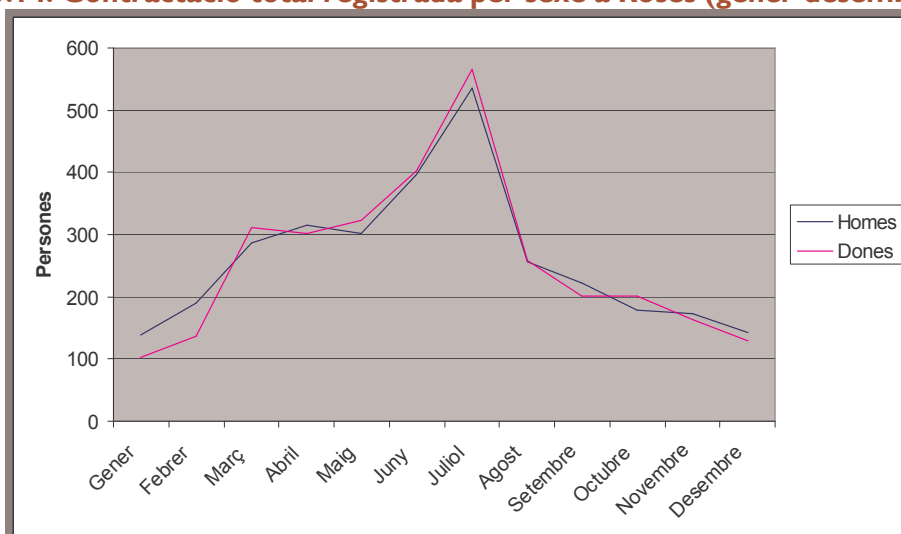

Font: Elaboració pròpia a partir de les dades del Departament de Treball i Indústria de la Generalitat de Catalunya

Una tercera part dels contractes es fan a persones entre 30 i 44 anys (Taules 3.13 i 3.14 i Gràfics 3.15, 3.16 i 3.17). La contractació temporal presenta un perfil cíclic especialment marcat (amb puntes durant els mesos d'estiu) per als individus de menys de 25 anys. El perfil de la contractació indefinida per grups d'edat és molt més erràtic i no s'endevina un patró clar de comportament.

Taula 3.13: Contractació registrada per edats a Roses (gener-desembre 2005)

Període	Tipus de contracte	Menys de 20 anys	De 20 a 25 anys	De 25 a 29 anys	De 30 a 44 anys	45 anys o més
Gener	Indefinit	2	6	8	12	8
	Temporal	16	36	43	75	36
Febrer	Indefinit	2	6	9	28	17
	Temporal	20	55	51	98	40
Març	Indefinit	6	13	25	40	20
	Temporal	47	89	91	179	89
Abril	Indefinit	6	17	14	32	19
	Temporal	52	100	97	191	88
Maig	Indefinit	5	15	11	26	11
	Temporal	48	99	111	215	83
Juny	Indefinit	5	17	11	19	8
	Temporal	108	146	139	250	96
Juliol	Indefinit	9	11	8	17	3
	Temporal	295	273	166	222	98
Agost	Indefinit	3	4	14	13	7
	Temporal	94	105	79	139	57
Setembre	Indefinit	4	9	4	22	7
	Temporal	44	73	72	125	65
Octubre	Indefinit	2	12	21	30	9
	Temporal	21	46	59	135	46
Novembre	Indefinit	4	5	13	25	11
	Temporal	24	54	56	92	52
Desembre	Indefinit	1	6	6	15	4
	Temporal	11	42	48	99	40

Font: Elaboració pròpia a partir de les dades del Departament de Treball i Indústria de la Generalitat de Catalunya

Gràfic 3.15: Contractació indefinida per edats a Roses (gener-desembre 2005)

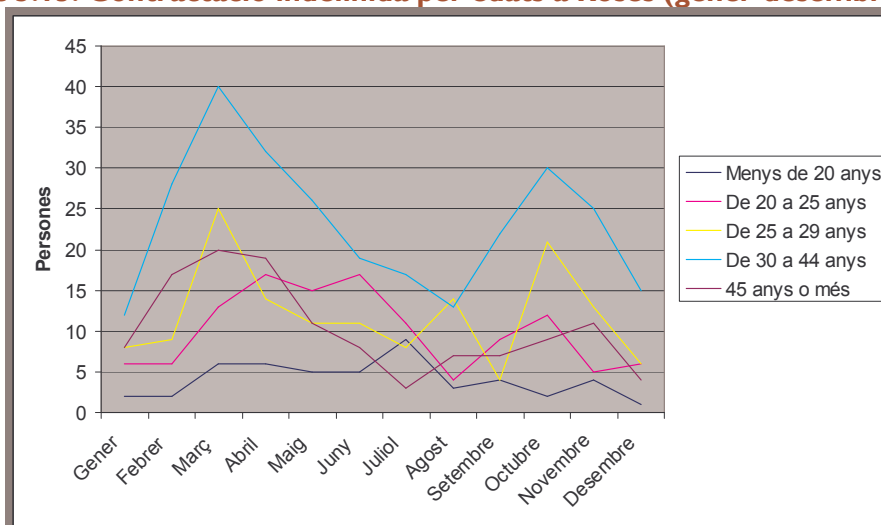

Font: Elaboració pròpia a partir de les dades del Departament de Treball i Indústria de la Generalitat de Catalunya

Gràfic 3.16: Contractació temporal per edats a Roses (gener-desembre 2005)

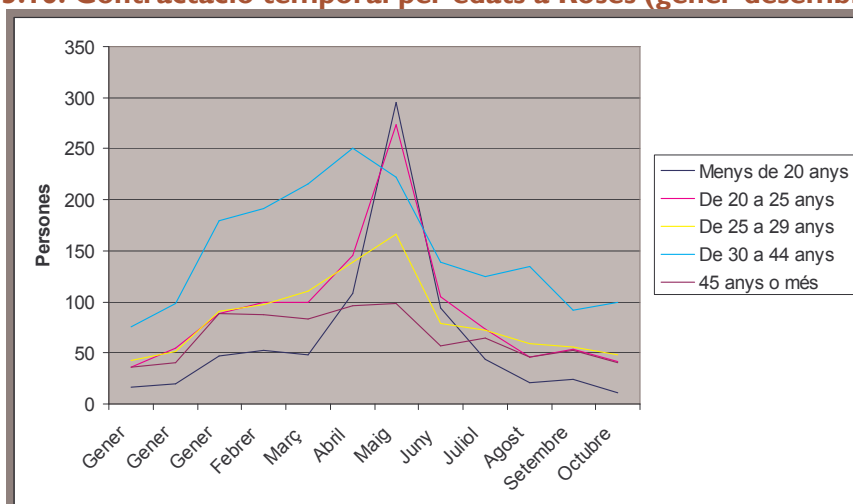

Font: Elaboració pròpia a partir de les dades del Departament de Treball i Indústria de la Generalitat de Catalunya

Taula 3.14: Contractació registrada per sexe i edat a Roses (gener-desembre 2005)

Període	Tipus de contracte	20 anys o menys		De 20 a 24 anys		De 25 a 29 anys		De 30 a 34 anys		De 35 a 39 anys		De 40 a 44 anys		De 45 a 49 anys		De 50 a 54 anys		De 55 a 59 anys		60 o més anys	
		H	D	H	D	H	D	H	D	H	D	H	D	H	D	H	D	H	D	H	D
Gener	Indefinit	1	1	2	4	2	6	5	2	3	1	1	0	4	1	1	0	0	1	1	0
	Temporal	8	8	19	17	19	24	18	8	15	12	14	8	8	6	8	3	10	0	0	1
Febrer	Indefinit	2	0	4	2	6	3	4	5	8	8	1	2	8	1	1	1	5	0	0	1
	Temporal	14	6	35	20	26	25	21	18	26	12	9	12	7	11	7	6	3	4	2	0
Març	Indefinit	2	4	5	8	15	10	10	6	6	7	5	6	4	5	2	4	3	1	1	0
	Temporal	26	21	47	42	36	55	36	31	29	27	22	34	13	20	13	20	9	9	3	2
Abril	Indefinit	1	5	9	8	7	7	9	9	1	3	4	6	3	4	1	2	2	4	2	1
	Temporal	30	22	51	49	48	49	43	30	38	34	24	22	20	25	10	13	6	4	6	4
Maig	Indefinit	2	3	7	8	0	11	3	7	1	7	3	5	2	3	0	4	0	1	1	0
	Temporal	24	24	53	46	55	56	60	39	35	30	25	26	13	25	5	20	6	3	6	5
Juny	Indefinit	1	4	6	11	7	4	4	6	4	2	0	3	1	1	0	2	0	3	1	0
	Temporal	53	55	75	71	77	62	66	47	31	46	31	29	16	26	13	16	7	11	3	4
Juliol	Indefinit	5	4	5	6	3	5	3	3	4	2	2	3	0	1	1	0	1	0	0	0
	Temporal	144	151	131	142	81	85	62	42	25	32	24	37	19	25	8	17	12	7	6	4
Agost	Indefinit	0	3	2	2	7	7	0	3	3	1	4	2	0	0	3	1	1	0	2	0
	Temporal	35	59	57	48	37	42	37	17	27	19	17	22	12	14	8	7	4	10	0	2
Setembre	Indefinit	1	3	1	8	1	3	3	9	2	3	3	2	0	1	3	2	0	1	0	0
	Temporal	19	25	39	34	47	25	33	19	22	18	18	15	15	15	8	11	7	8	1	0
Octubre	Indefinit	0	2	6	6	9	12	5	9	5	5	2	4	1	2	1	2	1	1	0	1
	Temporal	16	5	19	27	27	32	33	24	15	20	19	24	9	14	3	7	8	5	0	0
Novembre	Indefinit	2	2	4	1	3	10	3	2	8	7	4	1	2	2	3	1	1	1	0	1
	Temporal	14	10	33	21	28	28	17	18	13	19	11	14	11	12	4	5	10	7	1	2
Desembre	Indefinit	1	0	5	1	2	4	4	2	2	4	1	2	3	0	0	1	0	0	0	0
	Temporal	3	8	20	22	30	18	26	16	17	25	9	6	10	14	4	4	6	1	0	1

Font: Elaboració pròpia a partir de les dades del Departament de Treball i Indústria de la Generalitat de Catalunya

Gràfic 3.17: Contractació registrada per sexe i edat a Roses (gener-desembre 2005)

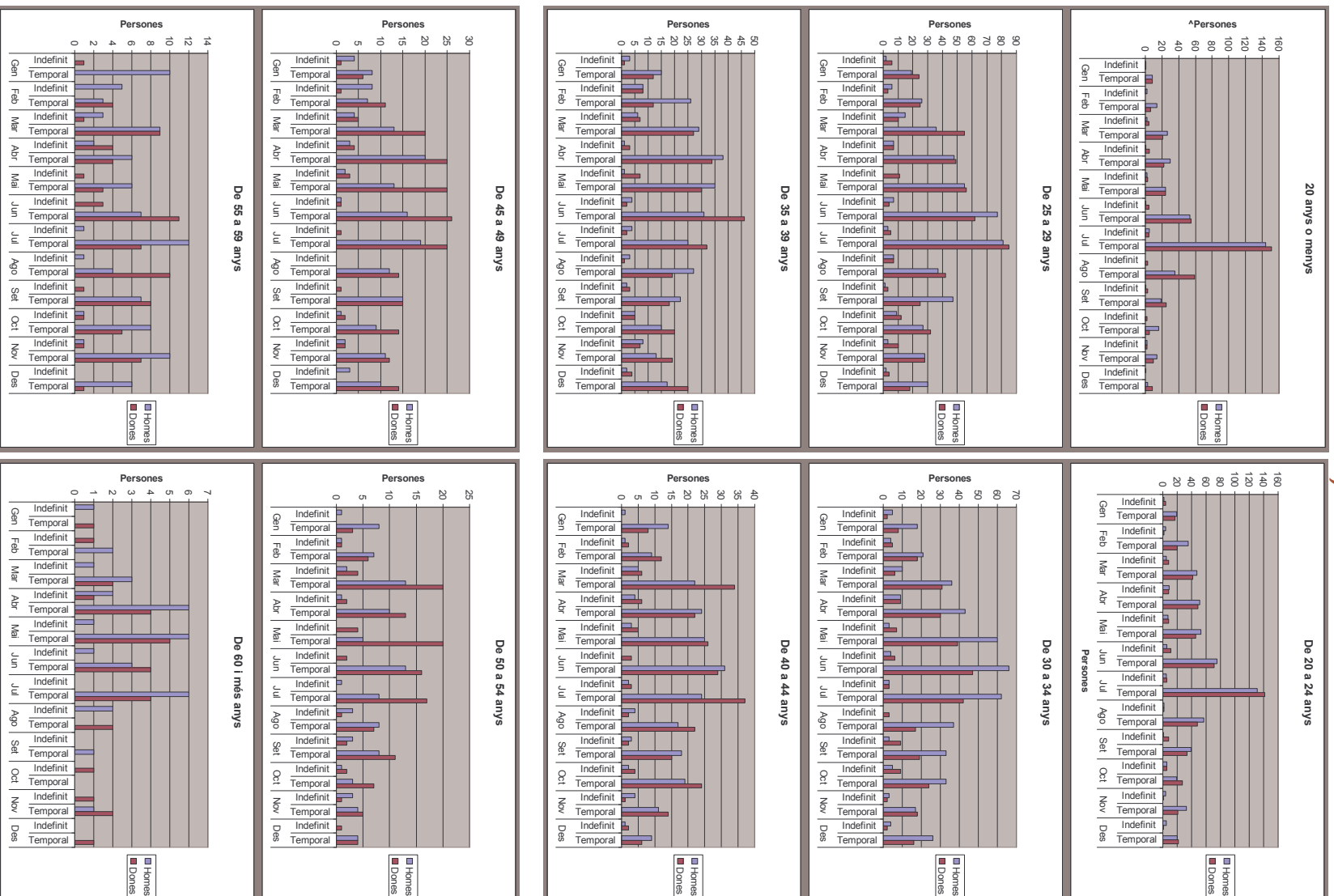

Font: Elaboració pròpia a partir de les dades del Departament de Treball i Indústria de la Generalitat de Catalunya

Un 80% de la contractació temporal i gairebé un 75% de la contractació indefinida té lloc al sector serveis (Taula 3.15 i Gràfics 3.18, 3.19 i 3.20). La contractació temporal al sector serveis presenta una punta durant els mesos d'estiu i la indefinida una durant el mes d'abril i una altra durant el mes d'octubre. La resta de sectors no mostren comportaments estacionals destacables ni pel que fa a contractes indefinits ni temporals.

Taula 3.15: Contractació registrada per sector d'activitat econòmica a Roses (gener-desembre 2005)

Període	Tipus de contracte	Agricultura	Indústria	Construcció	Serveis
Gener	Indefinit	2	2	6	26
	Temporal	4	9	59	134
Febrer	Indefinit	3	3	21	35
	Temporal	1	2	65	196
Març	Indefinit	8	10	12	74
	Temporal	0	25	61	409
Abril	Indefinit	2	4	4	78
	Temporal	1	15	83	429
Maig	Indefinit	5	2	3	58
	Temporal	4	11	71	470
Juny	Indefinit	2	3	9	46
	Temporal	2	33	81	623
Juliol	Indefinit	7	5	2	34
	Temporal	1	15	77	961
Agost	Indefinit	4	2	4	31
	Temporal	6	8	35	425
Setembre	Indefinit	0	4	5	37
	Temporal	3	23	92	261
Octubre	Indefinit	13	5	5	51
	Temporal	5	30	69	203
Novembre	Indefinit	6	2	7	43
	Temporal	3	17	77	181
Desembre	Indefinit	8	8	4	12
	Temporal	7	9	49	175

Font: Elaboració pròpia a partir de les dades del Departament de Treball i Indústria de la Generalitat de Catalunya

Gràfic 3.18: Evolució de la contractació indefinida registrada per sector d'activitat econòmica a Roses (gener-desembre 2005)

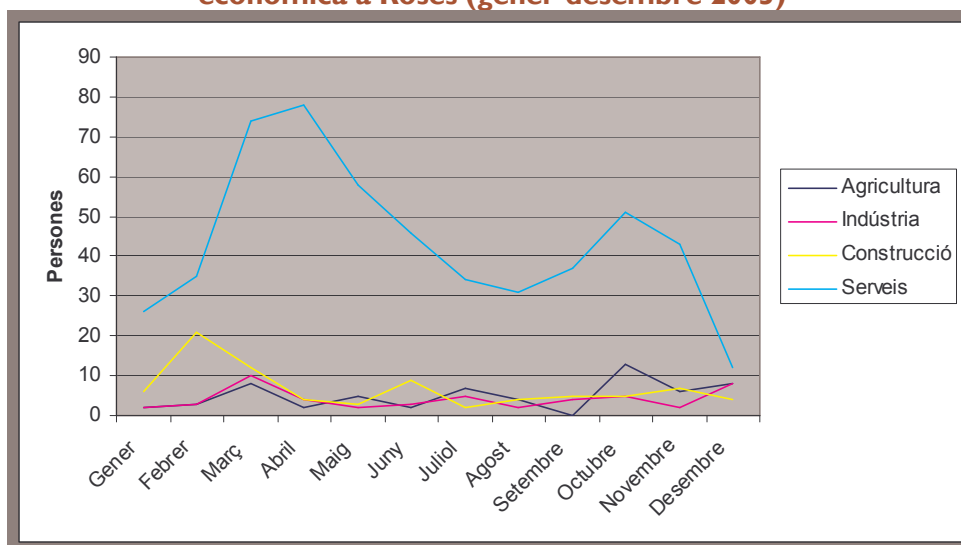

Font: Elaboració pròpia a partir de les dades del Departament de Treball i Indústria de la Generalitat de Catalunya

Gràfic 3.19: Evolució de la contractació temporal registrada per sector d'activitat econòmica a Roses (gener-desembre 2005)

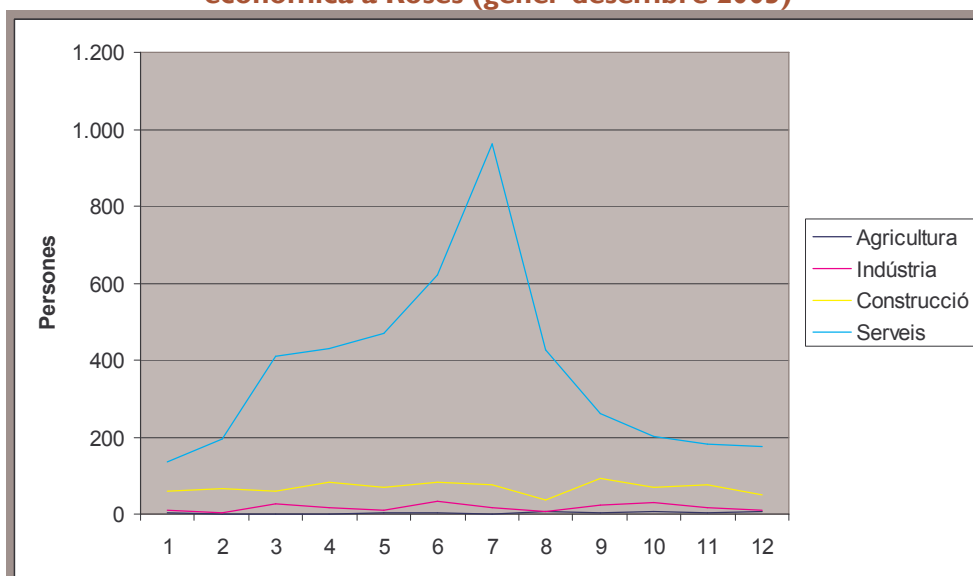

Font: Elaboració pròpia a partir de les dades del Departament de Treball i Indústria de la Generalitat de Catalunya

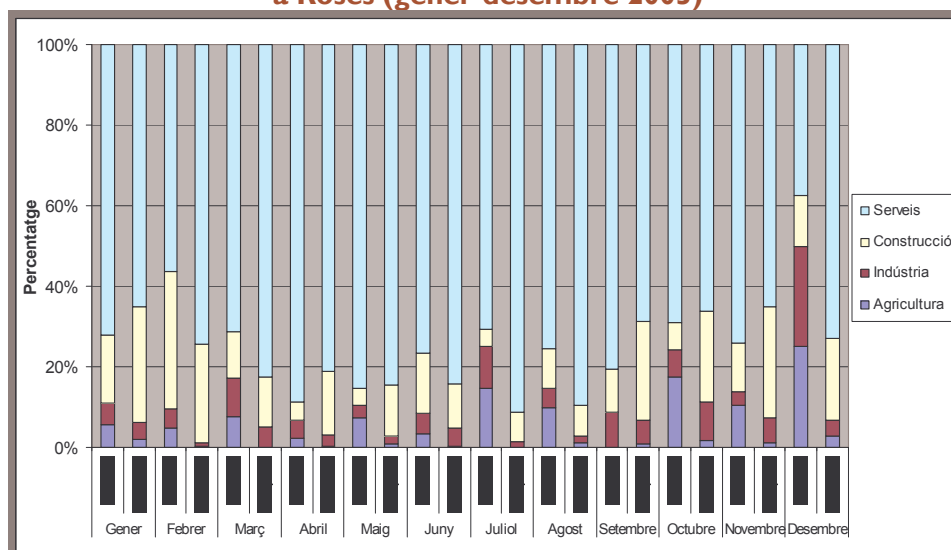
Gràfic 3.20: Composició de l'ocupació registrada per sector d'activitat econòmica a Roses (gener-desembre 2005)

Font: Elaboració pròpia a partir de les dades del Departament de Treball i Indústria de la Generalitat de Catalunya

La major part de la contractació temporal té una durada d'1 a 3 mesos, tot i que la contractació de 3 a 6 mesos i de durada indeterminada també tenen importància (Taula 3.16 i Gràfic 3.21). Durant els mesos d'estiu guanya en importància la contractació amb una durada entre 1 i 6 mesos. La contractació per durada indeterminada es manté (en percentatge) més o menys constant al llarg de l'any. En darrer terme, la contractació per un mes o menys disminueix molt durant els mesos d'estiu i es torna a recuperar durant els mesos de fora de temporada.

Taula 3.16: Contractació temporal registrada per durada del contracte a Roses (gener-desembre 2005)

Període	1 mes o menys	De 1 a 3 mesos	De 3 a 6 mesos	De 6 a 12 mesos	De 12 a 18 mesos	De 18 a 24 mesos	Més de 24 mesos	Indeterminada
Gener	59	37	31	14	0	0	14	51
Febrer	68	62	36	15	0	0	6	77
Març	110	71	97	102	0	0	1	114
Abril	57	63	176	114	0	0	9	109
Maig	75	88	258	27	1	0	2	105
Juny	49	210	311	20	0	0	6	143
Juliol	52	595	150	12	0	0	3	242
Agost	114	178	66	12	0	0	2	102
Setembre	88	89	82	24	0	0	12	84
Octubre	83	79	41	20	0	0	6	78
Novembre	67	73	51	7	0	0	2	78
Desembre	93	51	29	10	0	0	7	50
Total	915	1.596	1.328	377	1	0	70	1.233

Font: Elaboració pròpia a partir de les dades del Departament de Treball i Indústria de la Generalitat de Catalunya

Gràfic 3.21: Contractació temporal registrada per durada del contracte a Roses (gener-desembre 2005)

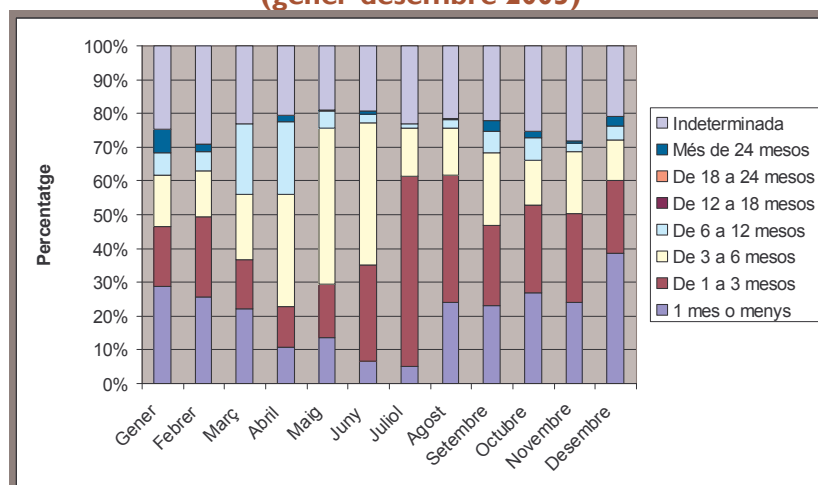

Font: Elaboració pròpia a partir de les dades del Departament de Treball i Indústria de la Generalitat de Catalunya

El major percentatge de contractes, tant indefinits com temporals, es realitzen en empreses d'1 a 5 treballadors (Taula 3.17 i Gràfic 3.22). No es distingeixen diferències per grandària de l'empresa en el comportament estacional de la contractació tant en el cas dels contractes indefinits com dels temporals.

Taula 3.17: Contractació per grandària de l'empresa (gener-desembre 2005)

Període	Tipus de contracte	Nombre de treballadors								Sense Especificar
		1 a 5	6 a 10	11 a 25	26 a 50	51 a 100	101 a 500	501 a 1.000	1.001 a 5.000	
Gener	Indefinit	14	5	8	2	5	1	1	0	0
	Temporal	56	33	19	20	14	61	1	0	2
Febrer	Indefinit	31	9	17	1	3	0	0	0	1
	Temporal	80	34	43	30	20	50	3	1	3
Març	Indefinit	40	25	19	7	4	7	0	1	1
	Temporal	181	84	113	19	15	46	25	6	6
Abril	Indefinit	36	17	17	12	1	4	0	0	1
	Temporal	172	75	135	65	18	53	1	1	8
Maig	Indefinit	17	8	15	6	1	21	0	0	0
	Temporal	170	83	96	123	19	37	11	4	13
Juny	Indefinit	24	14	8	9	3	1	0	0	1
	Temporal	203	103	146	87	60	81	28	8	23
Juliol	Indefinit	16	9	9	6	3	1	0	0	4
	Temporal	259	137	208	177	94	115	22	28	14
Agost	Indefinit	7	12	8	3	0	8	1	0	2
	Temporal	119	67	100	93	40	46	1	6	2
Setembre	Indefinit	12	13	5	6	4	4	2	0	0
	Temporal	82	74	56	88	26	46	2	1	4
Octubre	Indefinit	22	5	25	12	2	6	0	0	2
	Temporal	72	40	43	40	37	63	5	1	6
Novembre	Indefinit	21	10	20	2	4	0	0	1	0
	Temporal	77	45	52	33	24	27	3	10	7
Desembre	Indefinit	14	2	6	1	0	8	0	0	1
	Temporal	76	51	44	23	3	36	4	1	2

Font: Elaboració pròpia a partir de les dades del Departament de Treball i Indústria de la Generalitat de Catalunya

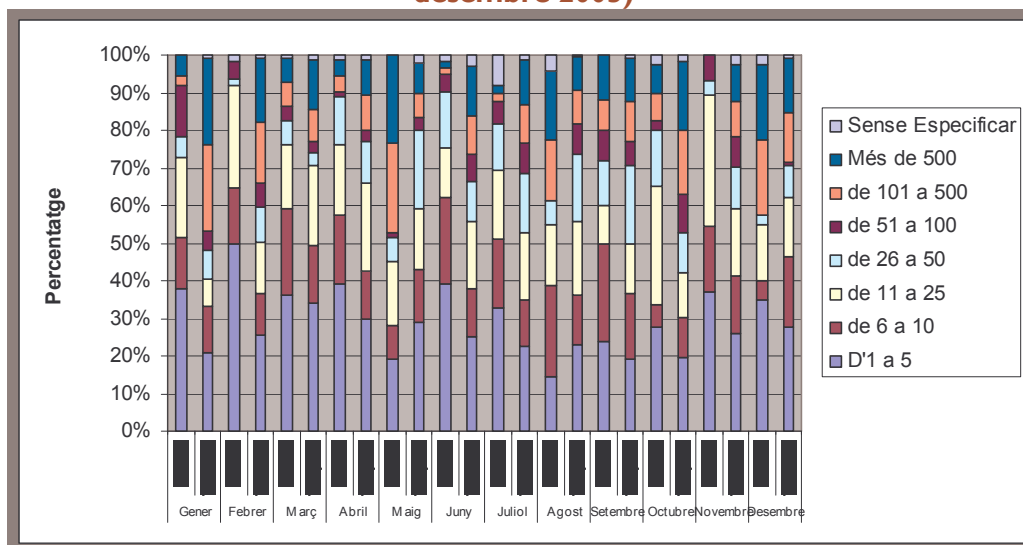
Gràfic 3.22: Contractació registrada per grandària de l'empresa a Roses (gener-desembre 2005)

Font: Elaboració pròpia a partir de les dades del Departament de Treball i Indústria de la Generalitat de Catalunya

La majoria de contractes (tant temporals com indefinits) es realitzen a persones amb estudis d'Educació General Bàsica (Taula 3.18 i Gràfic 3.23). No s'aprecia cap fet destacable en l'evolució al llarg de l'any dels contractes per nivell d'estudis.

Taula 3.18: Contractació per nivell d'estudis a Roses (gener-desembre 2005)

Període	Tipus de contracte	Sense estudis	Primaris	Certificat	EGB	BUP	FP	Diplomats	Llicenciats
Gener	Indefinit	0	2	8	13	9	2	1	1
	Temporal	8	16	46	93	28	7	2	6
Febrer	Indefinit	0	4	18	24	12	2	1	1
	Temporal	20	31	70	100	29	8	2	4
Març	Indefinit	1	2	21	58	11	7	0	4
	Temporal	12	40	124	240	52	18	5	4
Abril	Indefinit	0	3	18	54	5	3	2	3
	Temporal	20	37	134	277	46	6	4	4
Maig	Indefinit	0	2	11	45	6	1	0	3
	Temporal	13	37	122	301	51	20	4	8
Juny	Indefinit	0	0	13	38	6	0	2	1
	Temporal	61	35	155	366	92	19	6	5
Juliol	Indefinit	2	3	14	21	3	4	0	1
	Temporal	44	46	151	649	126	23	7	8
Agost	Indefinit	0	1	10	20	3	3	3	1
	Temporal	23	33	82	271	53	8	2	2
Setembre	Indefinit	0	4	5	30	3	1	1	2
	Temporal	33	12	88	195	29	12	7	3
Octubre	Indefinit	5	5	29	25	6	0	1	3
	Temporal	26	16	57	163	24	11	1	9
Novembre	Indefinit	1	3	12	20	4	16	0	2
	Temporal	16	17	78	130	26	7	2	2
Desembre	Indefinit	0	2	14	13	1	0	1	1
	Temporal	10	14	43	135	19	10	4	5

Font: Elaboració pròpia a partir de les dades del Departament de Treball i Indústria de la Generalitat de Catalunya

Gràfic 3.23: Contractació temporal i indefinida per nivell d'estudis (gen.-des. 2005)

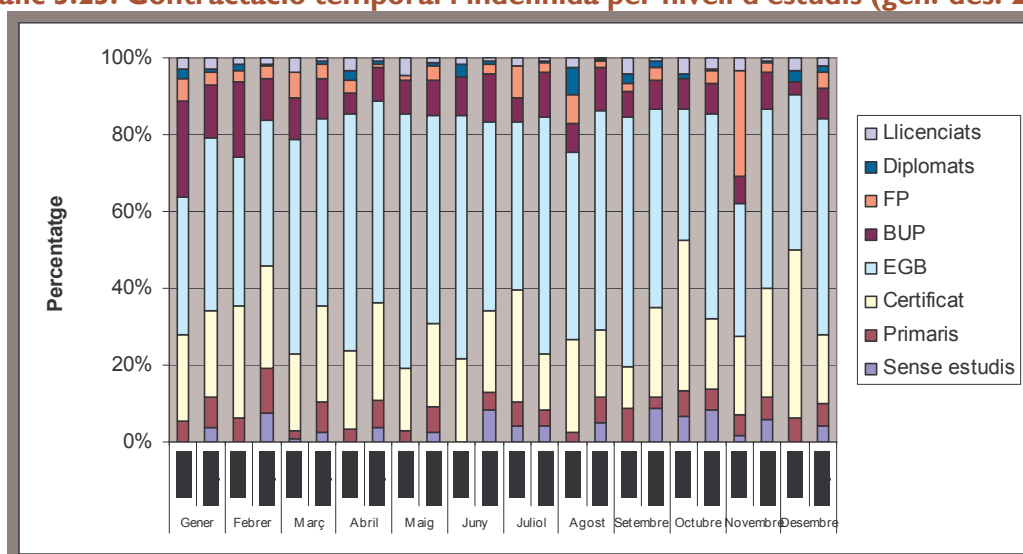

Font: Elaboració pròpia a partir de les dades del Departament de Treball i Indústria de la Generalitat de Catalunya

El principal grup professional en nombre de contractes (tant en contractació temporal com en contractació indefinida) és el de treballadors de serveis de restauració, personals i de comerç, seguit pel de treballadors no qualificats (Taula 3.19 i Gràfics 3.24 i 3.25). La proporció de contractes a treballadors de serveis de restauració, personals i de comerç augmenta durant els períodes punta d'ocupació turística.

Taula 3.19: Contractació registrada per gran grup professional (gen.-des. 2005)

Període	Tipus contracte	Directius admin. i empresa	Tècnics i prof científics, intel·lectuals	Tècnics i prof suport	Empleats admin.	Treb. serv rest, personals, comerç	Treb. qualificats, agraris i pesquers	Treb. manufactures, construcció i mineria	Operadors instal maq, muntadors	Treb. no qualificats
Gener	Indefinit	1	1	6	5	9	2	0	4	8
	Temporal	13	6	8	18	48	0	22	1	90
Febrer	Indefinit	1	1	4	13	13	5	7	7	11
	Temporal	6	3	5	23	78	0	44	2	103
Març	Indefinit	4	1	3	14	41	8	8	0	25
	Temporal	3	3	9	63	201	0	46	7	163
Abril	Indefinit	5	2	6	12	34	3	3	4	19
	Temporal	11	2	17	43	201	3	44	10	197
Maig	Indefinit	1	0	1	8	21	3	4	1	29
	Temporal	0	1	14	29	275	4	38	20	174
Juny	Indefinit	2	0	3	9	25	2	4	3	12
	Temporal	1	12	28	60	337	3	39	12	244
Juliol	Indefinit	0	1	1	10	21	7	3	0	5
	Temporal	1	3	63	80	551	9	44	19	284
Agost	Indefinit	0	3	4	7	10	4	5	0	8
	Temporal	0	7	13	37	245	3	17	4	144
Setembre	Indefinit	0	4	4	6	16	0	5	1	10
	Temporal	1	8	14	24	159	4	47	5	116
Octubre	Indefinit	0	3	2	8	28	10	3	2	18
	Temporal	0	11	16	29	74	1	40	3	133
Novembre	Indefinit	1	2	2	8	26	3	5	0	11
	Temporal	0	7	19	30	80	1	40	3	98
Desembre	Indefinit	0	0	0	4	7	8	5	1	7
	Temporal	0	2	13	31	94	0	26	2	72

Font: Elaboració pròpia a partir de les dades del Departament de Treball i Indústria de la Generalitat de Catalunya

Gràfic 3.24: Contractació total registrada per gran grup professional a Roses (gener-desembre 2005)

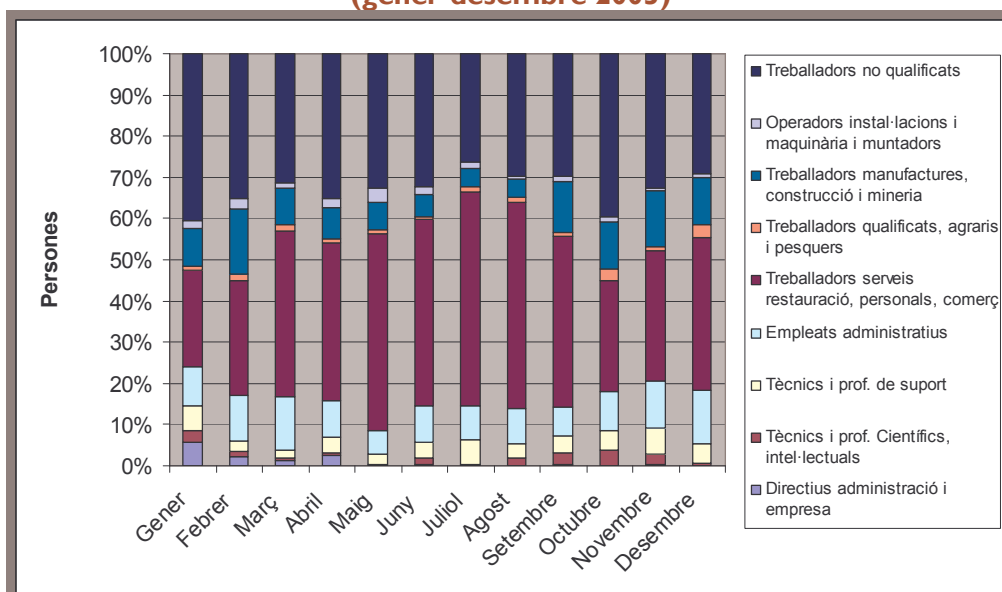

Font: Elaboració pròpia a partir de les dades del Departament de Treball i Indústria de la Generalitat de Catalunya

Gràfic 3.25: Contractació temporal i indefinida registrada per gran grup professional a Roses (gener-desembre 2005)

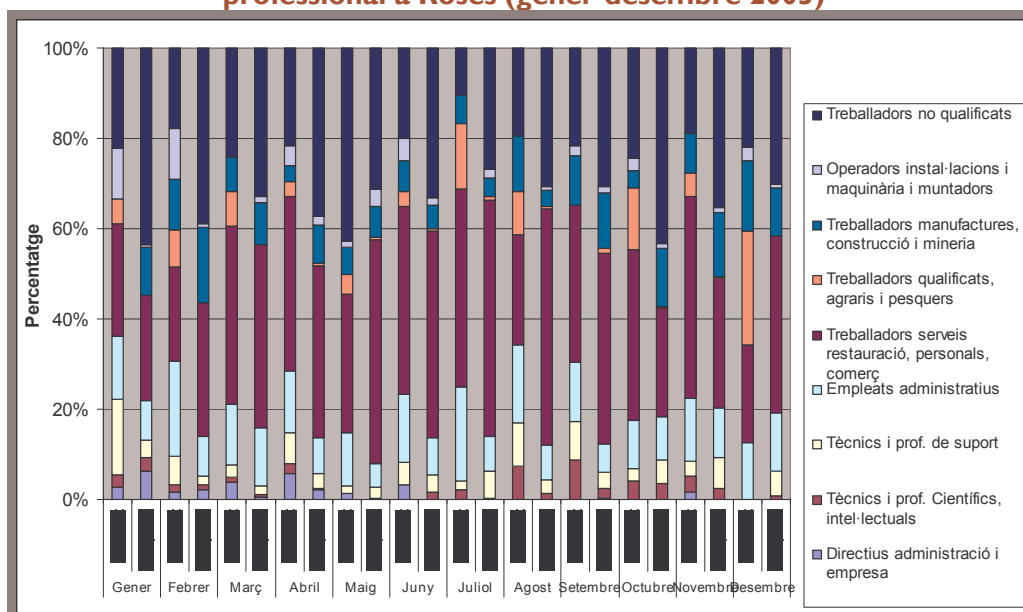

Font: Elaboració pròpia a partir de les dades del Departament de Treball i Indústria de la Generalitat de Catalunya

3.4. Contractació d'estrangers

De manera semblant al cas de la contractació total, la majoria de la contractació d'estrangers a Roses la conformen els contractes temporals (Taula 3.20 i Gràfic 3.26). La contractació segueix un patró marcadament estacional, ja que és durant els mesos d'estiu quan es registren la major part dels contractes. No existeixen diferències marcades en el nombre de contractes temporals i indefinits fets a homes i dones (Gràfics 3.27 i 3.28). El patró estacional de contractació temporal i indefinida és molt

semblant en el cas d'homes i dones. El nombre d'homes contractats supera clarament el de dones.

Taula 3.20: Contractació d'estrangers registrada per sexe a Roses (gener-desembre 2005)

Període	Tipus contracte	Total	Homes	Dones
Gener	Indefinit	9	7	2
	Temporal	73	46	27
Febrer	Indefinit	11	7	4
	Temporal	92	66	26
Març	Indefinit	27	16	11
	Temporal	162	91	71
Abril	Indefinit	17	10	7
	Temporal	191	124	67
Maig	Indefinit	20	9	11
	Temporal	247	144	103
Juny	Indefinit	18	10	8
	Temporal	282	164	118
Juliol	Indefinit	22	14	8
	Temporal	324	189	135
Agost	Indefinit	12	11	1
	Temporal	206	102	104
Setembre	Indefinit	8	1	7
	Temporal	152	92	60
Octubre	Indefinit	33	19	14
	Temporal	107	55	52
Novembre	Indefinit	18	11	7
	Temporal	118	73	45
Desembre	Indefinit	13	11	2
	Temporal	102	64	38

Font: Elaboració pròpia a partir de les dades del Departament de Treball i Indústria de la Generalitat de Catalunya

Gràfic 3.26: Evolució de la contractació d'estrangers registrada a Roses (gener-desembre 2005)

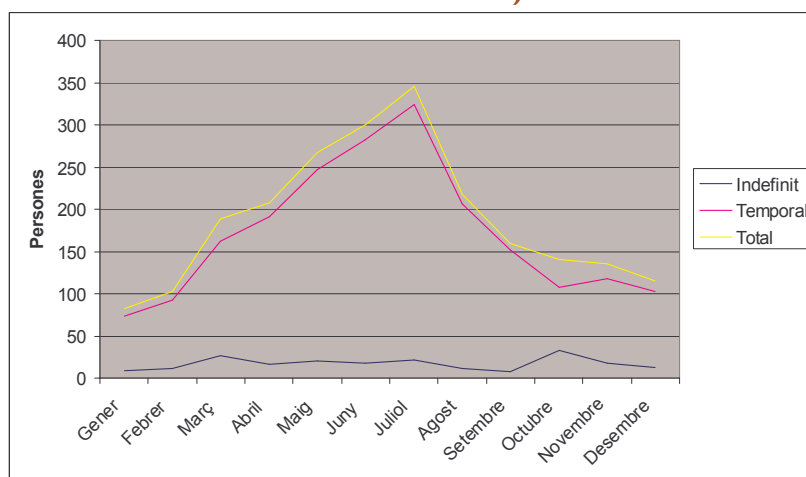

Font: Elaboració pròpia a partir de les dades del Departament de Treball i Indústria de la Generalitat de Catalunya

Gràfic 3.27: Contractació temporal i indefinida d'estrangers registrada per sexe a Roses (gener-desembre 2005)

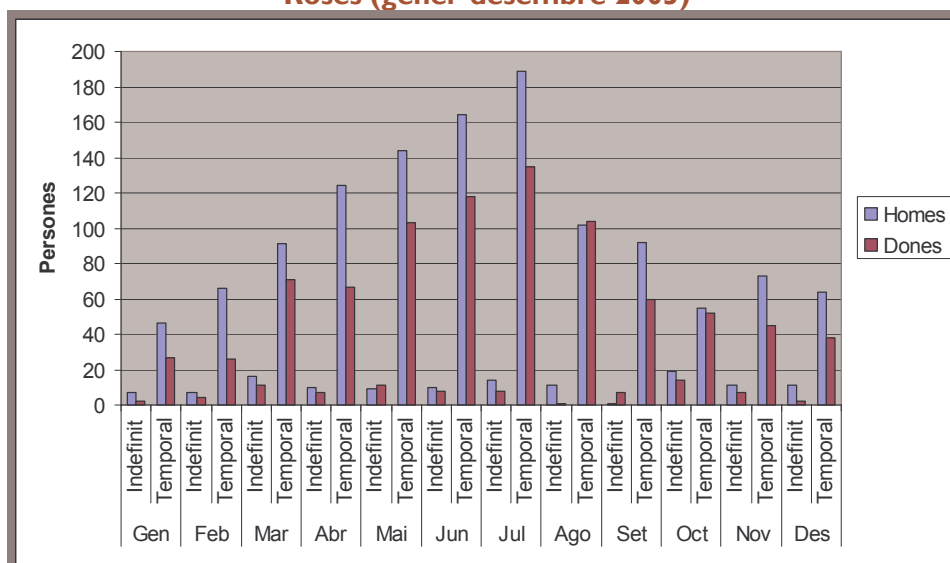

Font: Elaboració pròpia a partir de les dades del Departament de Treball i Indústria de la Generalitat de Catalunya

Gràfic 3.28: Contractació total d'estrangers registrada per sexe a Roses (gener-desembre 2005)

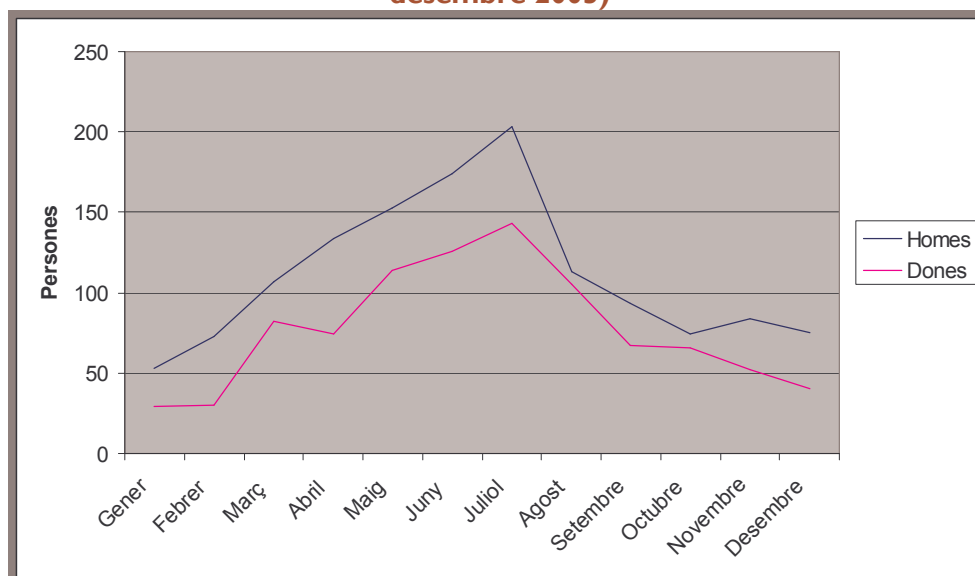

Font: Elaboració pròpia a partir de les dades del Departament de Treball i Indústria de la Generalitat de Catalunya

La part més important de contractes es fan a persones entre 30 i 44 anys (Taules 3.21 i 3.22 i Gràfics 3.29, 3.30 i 3.31). La contractació temporal presenta un perfil cíclic especialment marcat (amb puntes durant els mesos d'estiu) per a tots els individus. El perfil de la contractació indefinida per grups d'edat és molt més erràtic i no s'endevina un patró clar de comportament.

Taula 3.2I: Contractació d'estrangers registrada per edats a Roses (gener-desembre 2005)

Període	Tipus de contracte	Menys de 20 anys	De 20 a 25 anys	De 25 a 29 anys	De 30 a 44 anys	45 anys o més
Gener	Indefinit	1	1	1	4	2
	Temporal	5	11	12	34	11
Febrer	Indefinit	0	1	3	3	4
	Temporal	5	8	25	43	11
Març	Indefinit	1	2	5	14	5
	Temporal	12	33	40	55	22
Abril	Indefinit	1	2	2	10	2
	Temporal	10	37	43	75	26
Maig	Indefinit	2	6	2	8	2
	Temporal	12	44	57	103	31
Juny	Indefinit	0	4	4	8	2
	Temporal	20	50	65	122	25
Juliol	Indefinit	1	3	5	11	2
	Temporal	48	61	72	104	39
Agost	Indefinit	0	1	4	5	2
	Temporal	31	31	43	75	26
Setembre	Indefinit	2	1	0	3	2
	Temporal	14	22	35	54	27
Octubre	Indefinit	0	3	13	15	2
	Temporal	7	13	18	51	18
Novembre	Indefinit	1	1	4	10	2
	Temporal	6	27	30	40	15
Desembre	Indefinit	1	2	1	8	1
	Temporal	5	16	26	44	11

Font: Elaboració pròpia a partir de les dades del Departament de Treball i Indústria de la Generalitat de Catalunya

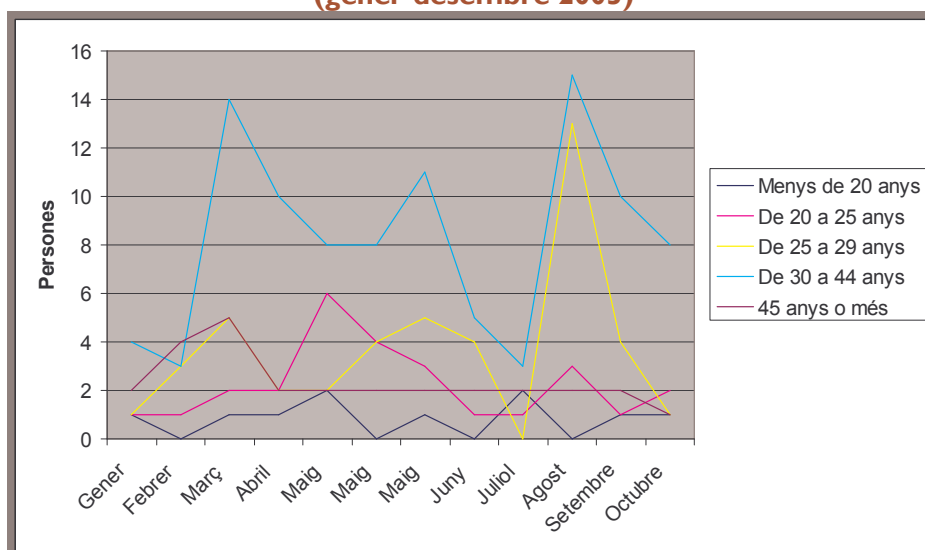
Gràfic 3.29: Contractació indefinida d'estrangers registrada per edats a Roses (gener-desembre 2005)

Font: Elaboració pròpia a partir de les dades del Departament de Treball i Indústria de la Generalitat de Catalunya

Gràfic 3.30: Contractació temporal d'estrangers registrada per edats a Roses (gener-desembre 2005)

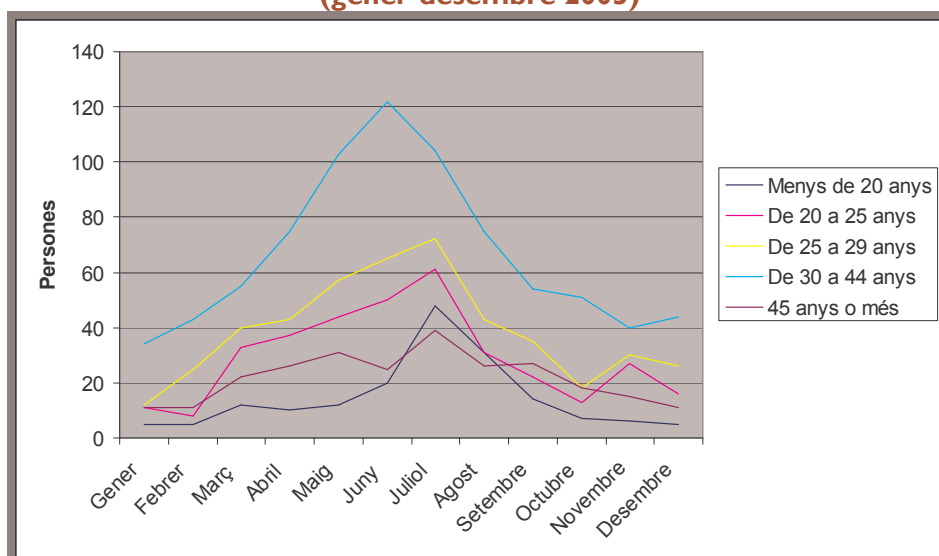

Font: Elaboració pròpia a partir de les dades del Departament de Treball i Indústria de la Generalitat de Catalunya

Taula 3.22: Contractació d'estrangers registrada per sexe i edat a Roses (gener-desembre 2005)

Període	Tipus de contracte	20 anys o menys		De 20 a 24 anys		De 25 a 29 anys		De 30 a 34 anys		De 35 a 39 anys		De 40 a 44 anys		De 45 a 49 anys		De 50 a 54 anys		De 55 a 59 anys		60 o més anys		
		H	D	H	D	H	D	H	D	H	D	H	D	H	D	H	D	H	D	H	D	
Gener	Indefinit	1	0	1	0	1	0	3	1	0	0	0	0	1	0	0	0	0	1	0	0	0
	Temporal	2	3	9	2	8	4	8	4	6	4	7	5	1	3	2	2	3	0	0	0	0
Febrer	Indefinit	0	0	1	0	3	0	0	1	0	1	1	0	0	1	0	0	2	0	0	0	1
	Temporal	4	1	7	1	17	8	13	7	15	2	4	2	2	3	2	1	1	1	1	1	0
Març	Indefinit	0	1	0	2	3	2	6	1	2	3	2	0	1	1	1	1	1	0	0	0	0
	Temporal	6	6	17	16	20	20	20	7	14	1	2	11	5	5	6	4	1	1	0	0	0
Abril	Indefinit	1	0	1	1	1	1	4	2	1	0	1	2	1	1	0	0	0	0	0	0	0
	Temporal	6	4	23	14	29	14	19	8	21	11	9	7	11	3	4	2	1	1	1	1	3
Maig	Indefinit	1	1	4	2	0	2	1	3	0	1	2	1	1	1	0	0	0	0	0	0	0
	Temporal	6	6	26	18	30	27	37	14	20	11	10	11	8	7	2	5	1	1	4	3	3
Juny	Indefinit	0	0	2	2	3	1	3	3	1	0	0	1	1	0	0	0	0	1	0	0	0
	Temporal	8	12	26	24	45	20	48	19	15	15	14	11	2	7	2	8	4	1	0	1	1
Juliol	Indefinit	0	1	3	0	3	2	2	1	3	1	2	2	0	1	1	0	0	0	0	0	0
	Temporal	24	24	32	29	42	30	37	14	16	9	16	12	12	7	3	7	5	1	2	2	2
Agost	Indefinit	0	0	1	0	4	0	0	0	2	0	3	0	0	1	1	0	0	0	0	0	0
	Temporal	7	24	18	13	21	22	22	12	13	7	10	11	6	7	4	3	1	4	0	1	1
Setembre	Indefinit	0	2	0	1	0	0	0	1	0	0	0	2	0	0	1	1	0	0	0	0	0
	Temporal	5	9	14	8	26	9	18	10	8	6	8	4	9	5	2	5	2	4	0	0	0
Octubre	Indefinit	0	0	1	2	8	5	4	4	3	1	1	2	0	0	1	0	1	0	0	0	0
	Temporal	5	2	2	11	11	7	12	8	9	9	7	6	4	5	1	3	4	1	0	0	0
Novembre	Indefinit	0	1	1	0	1	3	1	2	4	1	2	0	1	0	1	0	0	0	0	0	0
	Temporal	3	3	18	9	18	12	10	7	9	3	6	5	4	3	3	3	2	0	0	0	0
Desembre	Indefinit	1	0	2	0	1	0	4	1	2	1	0	0	1	0	0	0	0	0	0	0	0
	Temporal	0	5	9	7	19	7	16	6	9	7	5	1	3	3	0	1	3	0	0	1	1

Font: Elaboració pròpia a partir de les dades del Departament de Treball i Indústria de la Generalitat de Catalunya

Gràfic 3.31: Contractació d'estrangers registrada per sexe i edat a Roses (gener-desembre 2005)

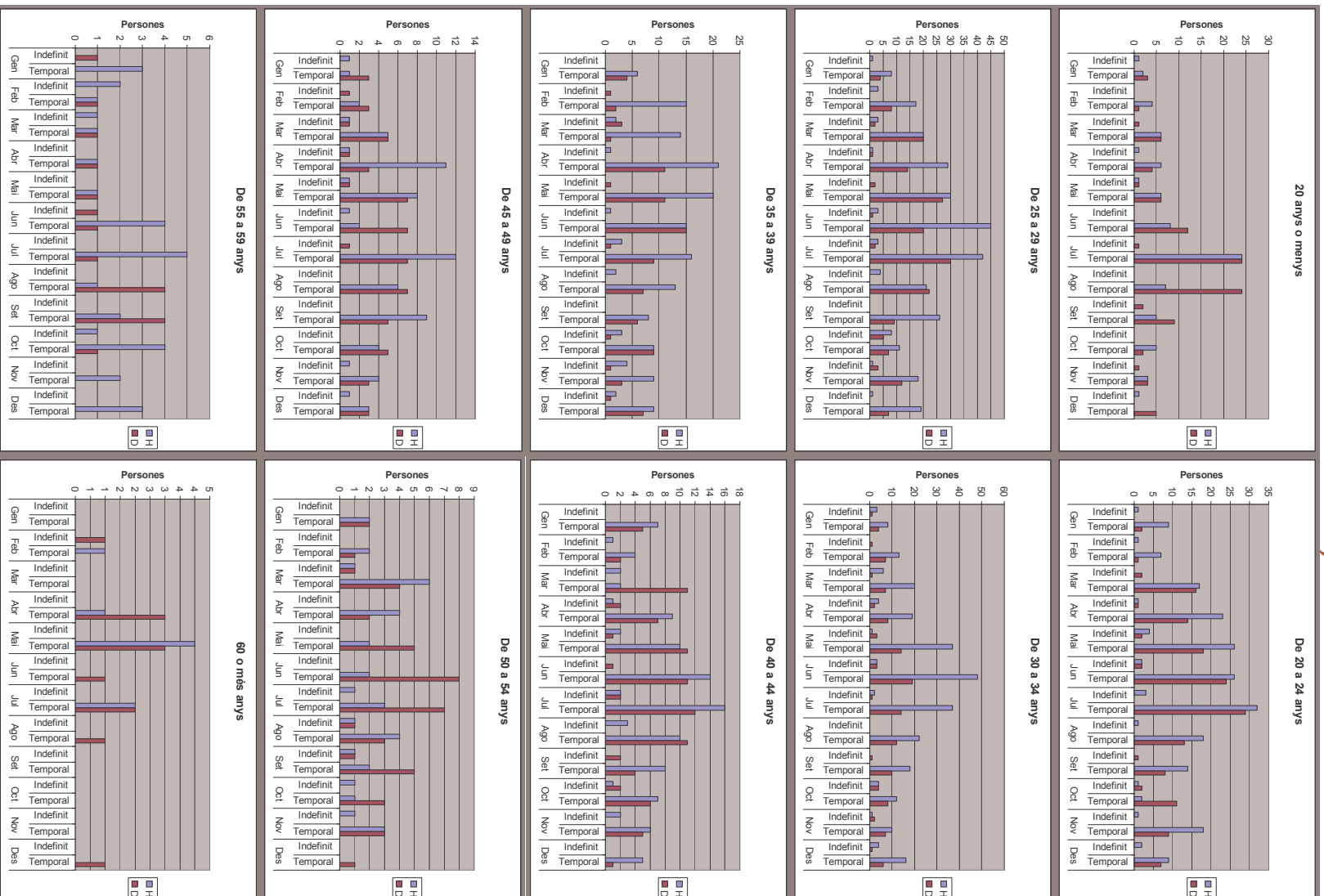

Font: Elaboració pròpia a partir de les dades del Departament de Treball i Indústria de la Generalitat de Catalunya

La majoria de la contractació temporal i indefinida d'estrangers té lloc al sector serveis (Taula 3.23 i Gràfics 3.32, 3.33 i 3.34). La contractació temporal al sector serveis presenta una punta durant els mesos d'estiu i la indefinida una durant el mes de març i una altra durant el mes d'octubre. La resta de sectors no mostren comportaments estacionals destacables ni pel que fa a contractes indefinits ni temporals.

Taula 3.23: Contractació d'estrangers registrada per sector d'activitat econòmica a Roses (gener-desembre 2005)

Període	Tipus de contracte	Agricultura	Indústria	Construcció	Serveis
Gener	Indefinit	2	0	2	5
	Temporal	4	3	18	48
Febrer	Indefinit	1	0	1	9
	Temporal	0	1	32	59
Març	Indefinit	3	2	1	21
	Temporal	0	4	21	137
Abril	Indefinit	2	0	1	14
	Temporal	1	3	44	143
Maig	Indefinit	3	0	0	17
	Temporal	4	2	38	203
Juny	Indefinit	2	0	1	15
	Temporal	1	9	39	233
Juliol	Indefinit	6	1	0	15
	Temporal	1	6	28	289
Agost	Indefinit	4	1	2	5
	Temporal	5	2	20	179
Setembre	Indefinit	0	0	1	7
	Temporal	3	12	41	96
Octubre	Indefinit	12	0	1	20
	Temporal	1	8	27	71
Novembre	Indefinit	1	0	1	16
	Temporal	3	6	36	73
Desembre	Indefinit	7	0	3	3
	Temporal	7	1	16	78

Font: Elaboració pròpia a partir de les dades del Departament de Treball i Indústria de la Generalitat de Catalunya

Gràfic 3.32: Evolució de la contractació indefinida d'estrangers registrada per sector d'activitat econòmica a Roses (gener-desembre 2005)

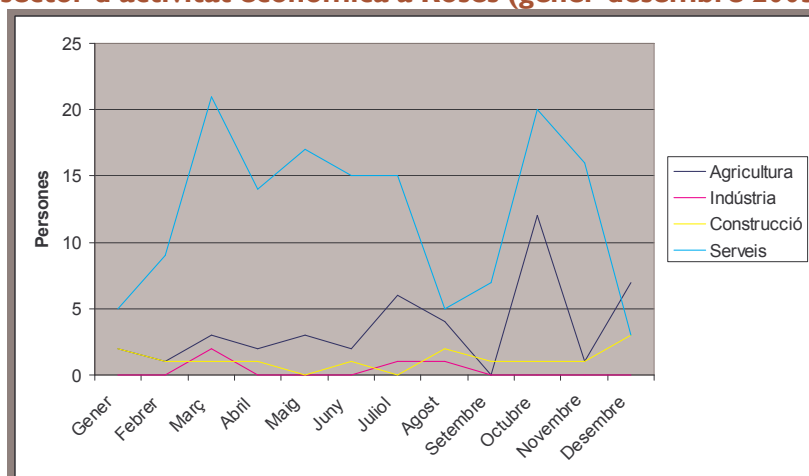

Font: Elaboració pròpia a partir de les dades del Departament de Treball i Indústria de la Generalitat de Catalunya

Gràfic 3.33: Evolució de la contractació temporal d'estrangers registrada per sector d'activitat econòmica a Roses (gener-desembre 2005)

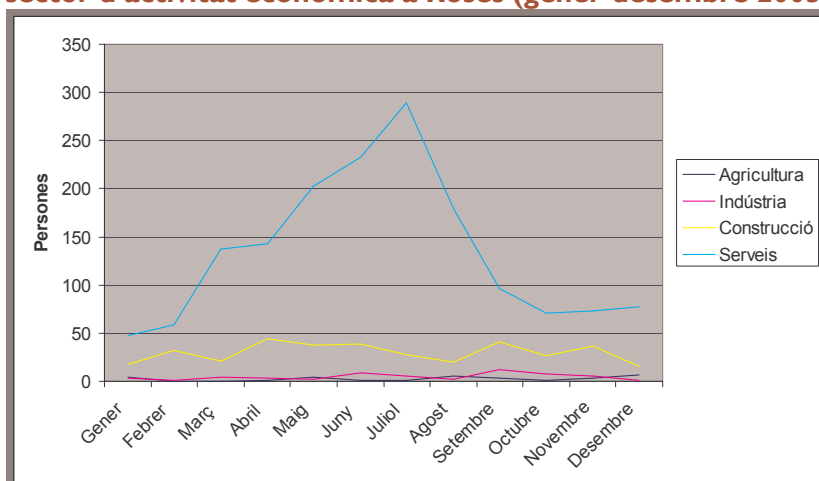

Font: Elaboració pròpia a partir de les dades del Departament de Treball i Indústria de la Generalitat de Catalunya

Gràfic 3.34: Composició de l'ocupació d'estrangers registrada per sector d'activitat econòmica a Roses (gener-desembre 2005)

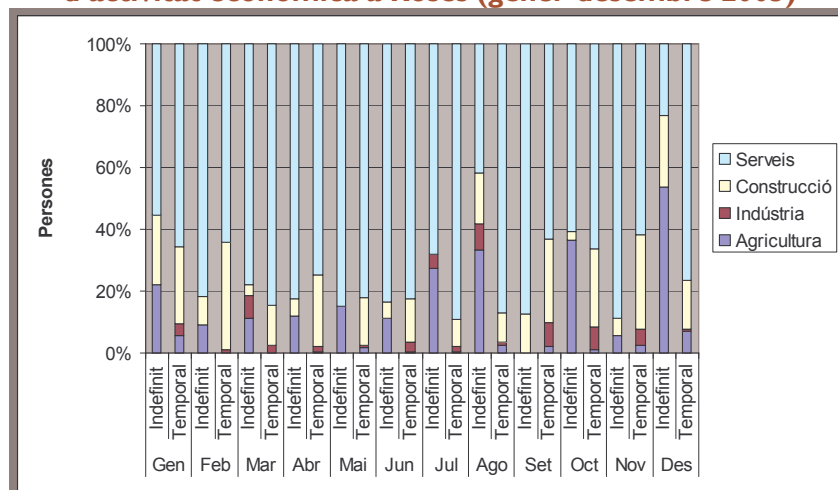

Font: Elaboració pròpia a partir de les dades del Departament de Treball i Indústria de la Generalitat de Catalunya

La gran majoria de la contractació temporal té una durada de 3 a 6 mesos, tot i que la contractació d'1 a 3 mesos i de durada indeterminada també tenen importància (Taula 3.24 i Gràfic 3.35). Durant els mesos d'estiu guanya en importància la contractació amb una durada entre 1 i 6 mesos. La contractació per durada indeterminada es manté (en percentatge) més o menys constant al llarg de l'any. En darrer terme, la contractació per un mes o menys disminueix molt durant els mesos d'estiu i es torna a recuperar durant els mesos de fora de temporada.

Taula 3.24: Contractació temporal d'estrangers registrada per durada del contracte a Roses (gener-desembre 2005)

Període	1 mes o menys	D'1 a 3 mesos	De 3 a 6 mesos	De 6 a 12 mesos	De 12 a 18 mesos	De 18 a 24 mesos	Més de 24 mesos	Indeterminada
Gener	27	11	7	6	0	0	7	15
Febrer	17	21	10	6	0	0	2	36
Març	35	24	30	33	0	0	1	39
Abril	16	20	79	36	0	0	4	36
Maig	34	33	117	10	1	0	0	52
Juny	28	67	123	14	0	0	4	46
Juliol	17	146	82	6	0	0	1	72
Agost	39	73	46	9	0	0	2	37
Setembre	30	33	46	8	0	0	8	27
Octubre	32	23	15	9	0	0	3	25
Novembre	29	35	27	3	0	0	1	23
Desembre	48	17	10	6	0	0	4	17
Total	352	503	592	146	1	0	37	425

Font: Elaboració pròpia a partir de les dades del Departament de Treball i Indústria de la Generalitat de Catalunya

Gràfic 3.35: Contractació temporal d'estrangers registrada per durada del contracte a Roses (gener-desembre 2005)

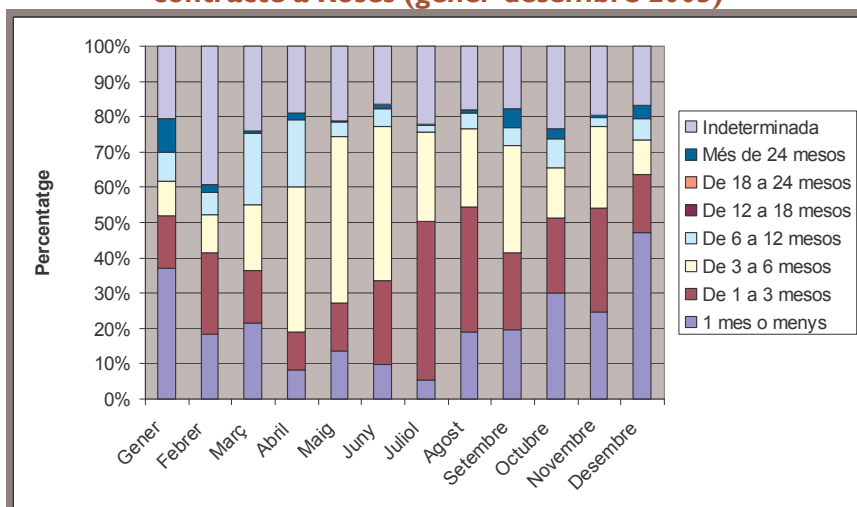

Font: Elaboració pròpia a partir de les dades del Departament de Treball i Indústria de la Generalitat de Catalunya

La part més important de contractes, tant indefinits com temporals, es realitzen en empreses d'1 a 5 treballadors (Taula 3.25 i Gràfic 3.36). No es distingeixen diferències per grandària de l'empresa en el comportament estacional de la contractació tant en el cas dels contractes indefinits com dels temporals.

Taula 3.25: Contractació d'estrangers registrada per grandària de l'empresa a Roses (gener-desembre 2005)

Període	Tipus de contracte	D'1 a 5	De 6 a 10	D'11 a 25	De 26 a 50	De 51 a 100	De 101 i més	Sense Especificar
Gener	Indefinit	4	2	1	0	2	2	0
	Temporal	19	11	8	6	3	28	1
Febrer	Indefinit	7	1	1	1	1	1	0
	Temporal	33	12	17	8	7	21	1
Març	Indefinit	14	7	4	0	1	2	0
	Temporal	64	31	37	4	4	25	1
Abril	Indefinit	5	1	4	5	1	1	1
	Temporal	80	26	34	25	5	21	5
Maig	Indefinit	6	2	7	2	0	3	0
	Temporal	85	36	41	59	11	19	7
Juny	Indefinit	8	5	1	2	1	1	1
	Temporal	93	50	53	41	10	38	7
Juliol	Indefinit	6	7	5	1	0	0	3
	Temporal	114	42	67	40	43	57	4
Agost	Indefinit	2	2	6	0	0	1	1
	Temporal	65	27	44	41	13	27	2
Setembre	Indefinit	1	3	2	2	0	0	0
	Temporal	41	42	21	31	4	15	2
Octubre	Indefinit	10	1	14	6	1	2	0
	Temporal	32	17	17	14	11	23	4
Novembre	Indefinit	7	1	10	0	0	0	0
	Temporal	39	28	19	13	8	17	2
Desembre	Indefinit	7	2	4	0	0	0	0
	Temporal	41	17	20	9	1	13	2

Font: Elaboració pròpia a partir de les dades del Departament de Treball i Indústria de la Generalitat de Catalunya

Gràfic 3.36: Contractació d'estrangers registrada per grandària de l'empresa a Roses (gener-desembre 2005)

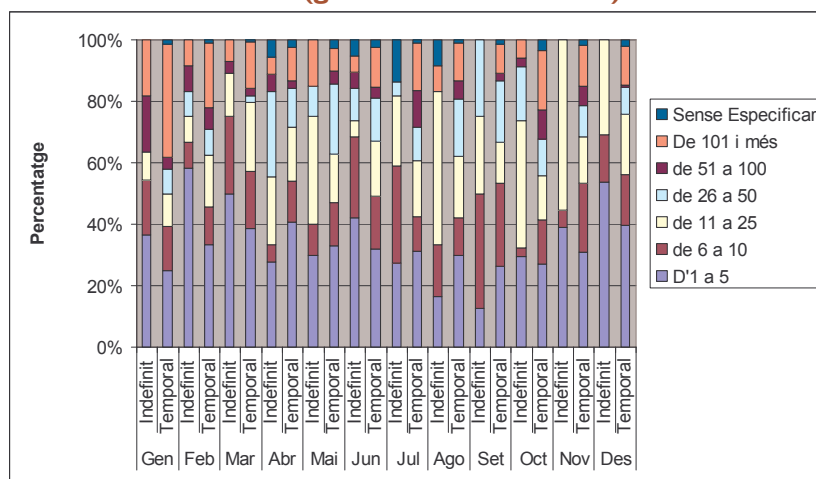

Font: Elaboració pròpia a partir de les dades del Departament de Treball i Indústria de la Generalitat de Catalunya

La majoria de contractes (tant temporals com indefinits) es realitzen a persones amb estudis d'Educació General Bàsica o amb títol de certificat (Taula 3.26 i Gràfic 3.37). No s'aprecia cap fet destacable en l'evolució al llarg de l'any dels contractes per nivell d'estudis.

Taula 3.26: Contractació d'estrangers registrada per nivell d'estudis a Roses (gener-desembre 2005)

Període	Contracte	No estudis	Primaris	Certificat	EGB	BUP	FP	Diplomats	Llicenciats
Gener	Indefinit	0	1	4	3	1	0	0	0
	Temporal	7	10	11	31	8	2	1	3
Febrer	Indefinit	0	2	6	1	2	0	0	0
	Temporal	18	14	27	27	3	0	1	2
Març	Indefinit	0	2	6	15	3	0	0	1
	Temporal	10	18	51	59	20	3	0	1
Abril	Indefinit	0	0	5	11	1	0	0	0
	Temporal	16	15	51	90	17	0	0	2
Maig	Indefinit	0	2	4	10	2	0	0	2
	Temporal	8	25	86	109	16	2	1	0
Juny	Indefinit	0	0	7	7	4	0	0	0
	Temporal	36	23	85	97	33	6	1	1
Juliol	Indefinit	2	3	7	7	0	2	0	1
	Temporal	20	24	70	173	30	6	0	1
Agost	Indefinit	0	1	5	5	0	0	0	1
	Temporal	16	22	52	86	25	4	1	0
Setembre	Indefinit	0	2	1	2	3	0	0	0
	Temporal	31	5	45	56	12	2	1	0
Octubre	Indefinit	4	4	17	7	1	0	0	0
	Temporal	19	4	36	39	8	1	0	0
Novembre	Indefinit	1	1	4	3	0	9	0	0
	Temporal	12	8	44	45	5	4	0	0
Desembre	Indefinit	0	2	9	2	0	0	0	0
	Temporal	9	7	23	53	5	3	2	0

Font: Elaboració pròpia a partir de les dades del Departament de Treball i Indústria de la Generalitat de Catalunya

Gràfic 3.37: Contractació temporal i indefinida d'estrangers registrada per nivell d'estudis a Roses (gener-desembre 2005)

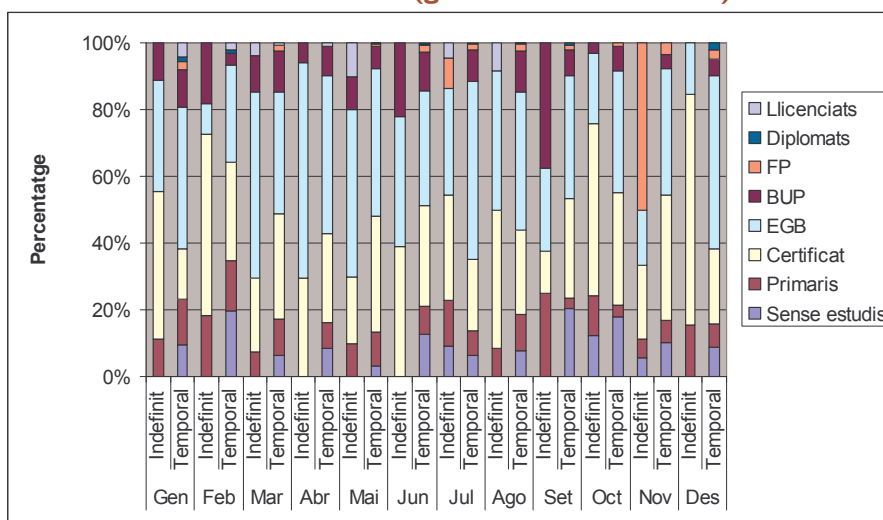

Font: Elaboració pròpia a partir de les dades del Departament de Treball i Indústria de la Generalitat de Catalunya

El principal grup professional en nombre de contractes (tant en contractació temporal com en contractació indefinida) és el de treballadors de serveis de restauració, personals i de comerç, seguit pel de treballadors no qualificats (Taula 3.27 i Gràfics 3.38 i 3.39). La proporció de contractes a treballadors de serveis de restauració, personals i de comerç augmenta durant els períodes punta d'ocupació turística.

Taula 3.27: Contractació d'estrangers registrada per gran grup professional a Roses (gener-desembre 2005)

Període	Tipus de contracte	Direct admin i empr	Tècnics i prof. científics, intel·lect.	Tècnics i prof. de suport	Empleats admin.	Treb. serv rest, personals, comerç	Treb. qual, agraris i pesquers	Treb. manufact, constr i mineria	Operadors instal·lacions i maquinària i muntadors	Treb. no qualificats
Gener	Indefinit	0	0	1	0	2	2	0	1	3
	Temporal	7	1	1	3	17	0	3	0	41
Febrer	Indefinit	1	0	0	0	3	1	3	1	2
	Temporal	2	0	0	5	20	0	23	0	42
Març	Indefinit	0	0	1	2	15	3	1	0	5
	Temporal	3	0	1	13	57	0	14	3	71
Abril	Indefinit	0	0	1	1	7	2	1	0	5
	Temporal	5	0	0	16	59	2	22	4	83
Maig	Indefinit	1	0	0	1	7	3	0	1	7
	Temporal	0	0	5	5	118	2	18	7	92
Juny	Indefinit	1	0	1	2	10	2	1	0	1
	Temporal	0	0	0	21	122	0	13	3	122
Juliol	Indefinit	0	1	1	4	7	6	0	0	3
	Temporal	0	0	6	19	169	0	20	3	107
Agost	Indefinit	0	0	1	0	4	4	2	0	1
	Temporal	0	2	1	11	101	3	7	2	78
Setembre	Indefinit	0	0	0	1	5	0	0	0	2
	Temporal	0	2	0	5	55	2	19	1	68
Octubre	Indefinit	0	0	1	1	13	9	1	1	7
	Temporal	0	0	2	6	24	0	12	0	63
Novembre	Indefinit	0	0	0	1	11	0	0	0	6
	Temporal	0	2	3	12	31	1	16	2	51
Desembre	Indefinit	0	0	0	0	2	7	3	0	1
	Temporal	0	0	0	11	48	0	7	0	36

Font: Elaboració pròpia a partir de les dades del Departament de Treball i Indústria de la Generalitat de Catalunya

Gràfic 3.38: Contractació total d'estrangers registrada per gran grup professional a Roses (gener-desembre 2005)

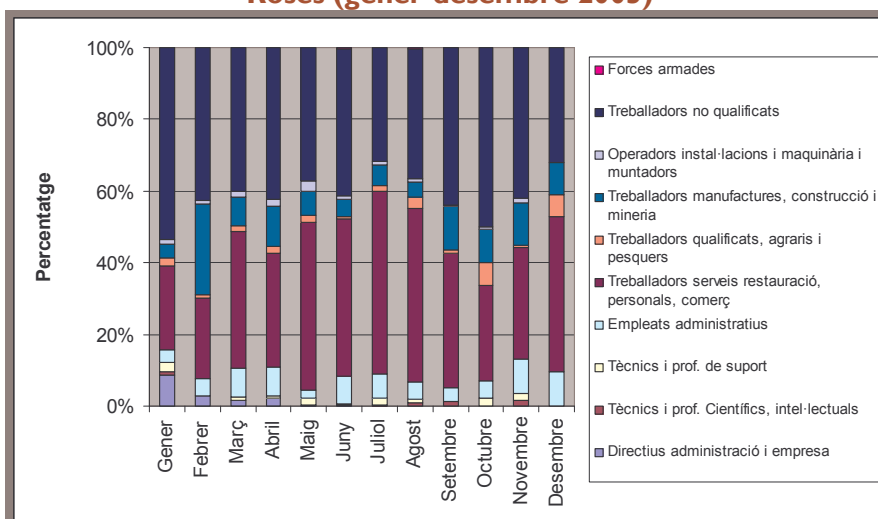

Font: Elaboració pròpia a partir de les dades del Departament de Treball i Indústria de la Generalitat de Catalunya

Gràfic 3.39: Contractació temporal i indefinida d'estrangers registrada per gran grup professional a Roses (gener-desembre 2005)

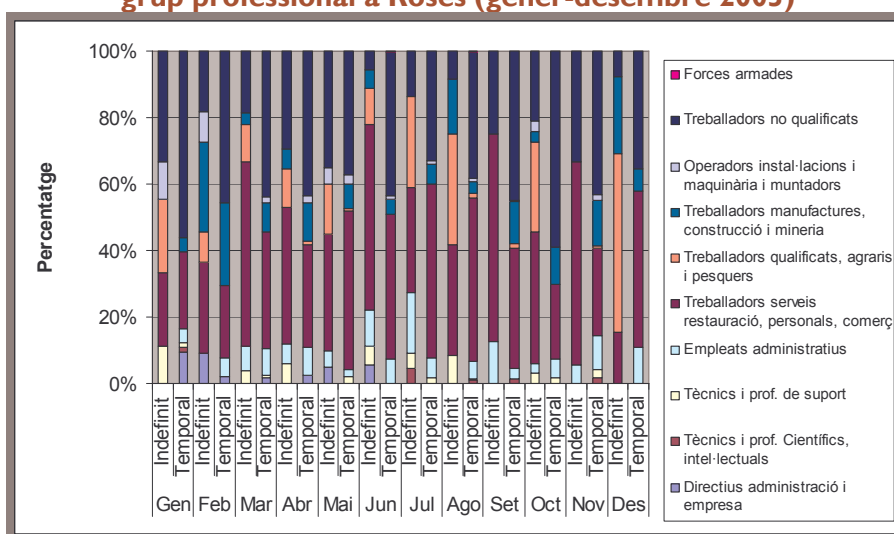

Font: Elaboració pròpia a partir de les dades del Departament de Treball i Indústria de la Generalitat de Catalunya

3.5. Contractació per empreses de treball temporal (ETT).

El nombre d'homes contractats mitjançant empreses de treball temporal supera el de dones (Taula 3.28 i Gràfic 3.40). No es discerneix cap comportament estacional ni a nivell de contractació total ni diferenciant entre homes i dones.

Taula 3.28: Contractació per ETT registrada per sexe a Roses (gener-desembre 2005)

Període	Total	Homes	Dones
Gener	27	16	11
Febrer	31	18	13
Març	37	24	13
Abril	17	8	9
Maig	25	15	10
Juny	17	11	6
Juliol	12	7	5
Agost	16	10	6
Setembre	19	13	6
Octubre	19	8	11
Novembre	22	8	14
Desembre	18	10	8

Font: Elaboració pròpia a partir de les dades del Departament de Treball i Indústria de la Generalitat de Catalunya

Gràfic 3.40: Evolució de la contractació per ETT registrada a Roses (gener-desembre 2005)

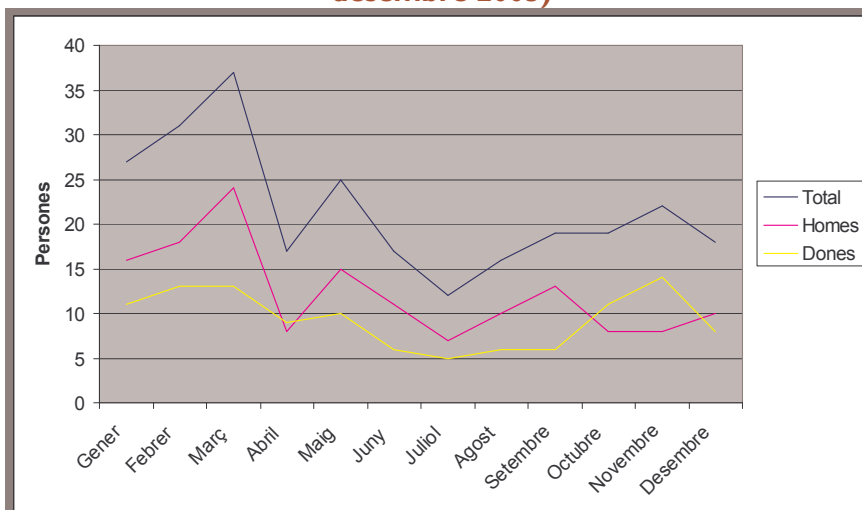

Font: Elaboració pròpia a partir de les dades del Departament de Treball i Indústria de la Generalitat de Catalunya

La majoria dels contractes per ETT es realitzen a persones entre 30 i 44 anys, seguides de lluny pel grup d'edat de 20 a 24 anys (Taula 3.29 i Gràfic 3.41). Durant el mes de juliol la immensa majoria de les contractacions són de persones de menys de 25 anys.

Taula 3.29: Contractació per ETT registrada per edats a Roses (gener-desembre 2005)

Període	Menys de 20 anys	De 20 a 24 anys	De 25 a 29 anys	De 30 a 44 anys	45 anys o més
Gener	2	6	6	9	4
Febrer	1	7	10	11	2
Març	3	11	7	10	6
Abril	1	3	2	7	4
Maig	5	5	5	6	4
Juny	1	1	3	11	1
Juliol	5	5	0	2	0
Agost	2	2	1	10	1
Setembre	1	3	1	14	0
Octubre	0	1	3	13	2
Novembre	1	6	3	9	3
Desembre	0	3	3	7	5
Total	22	53	44	109	32

Font: Elaboració pròpia a partir de les dades del Departament de Treball i Indústria de la Generalitat de Catalunya

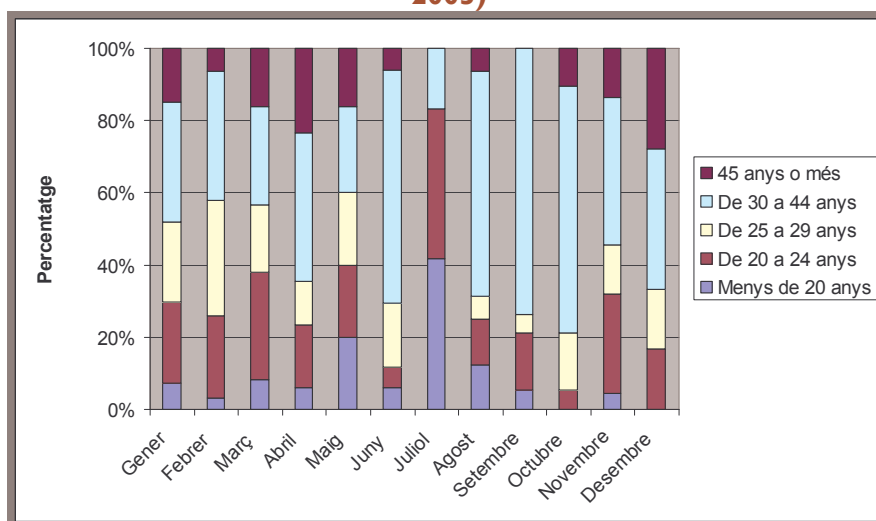
Gràfic 3.41: Contractació per ETT registrada per edats a Roses (gener-desembre 2005)

Font: Elaboració pròpia a partir de les dades del Departament de Treball i Indústria de la Generalitat de Catalunya

La majoria de contractes són de molt curta durada, ja que tenen una vigència de 2 a 3 dies (Taula 3.30 i Gràfic 3.42).

Taula 3.30: Contractació per ETT registrada per durada del contracte a Roses (gener-desembre 2005)

Període	1 dia o menys	De 2 a 3 dies	De 4 a 5 dies	De 6 a 10 dies	D'11 a 15 dies	De 16 a 30 dies	Més de 30 dies	Indeterminada
Gener	2	6	1	10	0	0	8	0
Febrer	3	6	1	2	2	0	12	5
Març	0	5	4	0	5	20	2	1
Abril	1	4	1	4	1	2	1	3
Maig	7	7	2	1	1	3	3	1
Juny	7	0	1	2	0	4	1	2
Juliol	1	1	1	0	0	5	4	0
Agost	2	3	2	0	1	2	4	2
Setembre	2	9	1	1	1	3	2	0
Octubre	1	11	0	3	2	1	1	0
Novembre	2	12	0	2	0	1	0	5
Desembre	4	5	2	3	1	1	2	0
Total	32	69	16	28	14	42	40	19

Font: Elaboració pròpia a partir de les dades del Departament de Treball i Indústria de la Generalitat de Catalunya

Gràfic 3.42: Contractació per ETT registrada per durada del contracte a Roses (gener-desembre 2005)

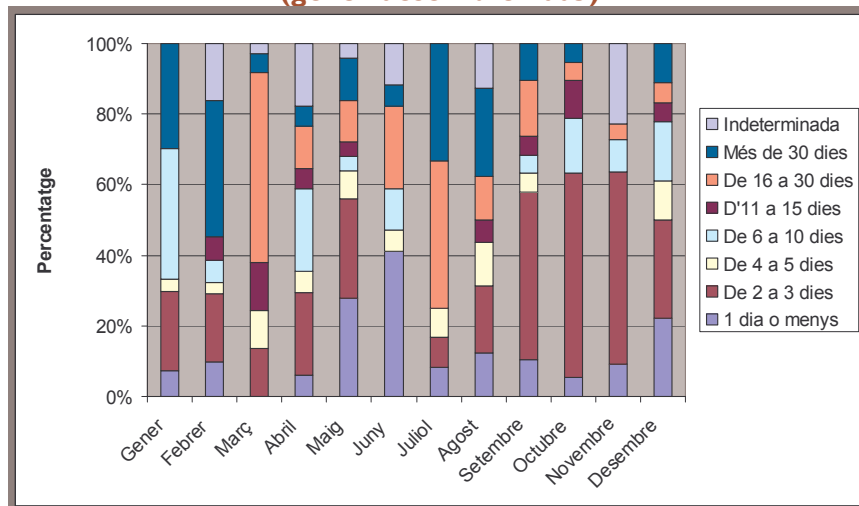

Font: Elaboració pròpia a partir de les dades del Departament de Treball i Indústria de la Generalitat de Catalunya

3.6. Afiliació a la Seguretat Social.

La majoria dels treballadors afiliats a la Seguretat Social (tant al règim general com a règims especials) es troba dins del sector serveis. Gairebé dues tercers parts dels treballadors afiliats al règim general ho són en empreses de fins a 50 treballadors.

Taula 3.31: Afiliació a la Seguretat Social a Roses (setembre 2005)

		Règim General de la Seguretat Social i Règim especial de la Mineria del Carbó		Règim Especial de Treballadors Autònoms	
		Treballadors	%	Treballadors	%
	Comptes de cotització	864	-	-	-
	Treballadors afiliats	5.625	-	1.672	-
Treballadors segons sector d'activitat econòmica	Agricultura	10	0,18%	6	0,36%
	Indústria	216	3,84%	63	3,77%
	Construcció	818	14,54%	342	20,45%
	Serveis	4.581	81,44%	1.258	75,24%
	No classificats	0	0,00%	3	0,18%
	Total	5.625	100,00%	1.672	100,00%
Treballadors segons grandària del compte de cotització	Fins a 50 treballadors	3.706	65,88%	-	-
	De 51 fins a 250 treballadors	747	13,28%	-	-
	251 i més treballadors	1.172	20,84%	-	-
	Total	5.625	100,00%	-	-

Font: Elaboració pròpia a partir de les dades del Departament de Treball i Indústria de la Generalitat de Catalunya

Capítol 4: Activitat econòmica

4. Activitat Econòmica

Els serveis configuren més de 4 cinquenes parts del valor afegit brut de Roses (Taula 4.1 i Gràfic 4.1), xifra que està per sobre de la de l'Alt Empordà, on els serveis configuren 3,5 cinquenes parts del total del valor afegit brut i del total de Catalunya, on la contribució és de 3 cinquenes parts. Una part menor, en relació a Catalunya, de la renda bruta familiar disponible a Roses prové de la remuneració d'assalariats o de prestacions d'atur i jubilació, essent l'excedent brut d'explotació una part remarcablement més gran de la renda total a Roses que a la resta de Catalunya (Taula 4.2 i Gràfic 4.2).

Taula 4.1: Valor afegit brut per sectors d'activitat (1991 i 1996)

	Any	Agricultura	Indústria	Construcció	Serveis
Roses	1996	4	5,5	9,7	80,8
	1991	5,7	5,7	15,2	73,4
Alt Empordà	1996	5,8	13,8	9,9	70,6
	1991	6,5	17	11,5	65,1
Catalunya	1996	2	31	6,8	60,2
	1991	2,2	34,1	8,3	55,5

Font: Elaboració pròpia a partir d'Idescat

Gràfic 4.1: Composició del valor afegit brut per sectors d'activitat (1996)

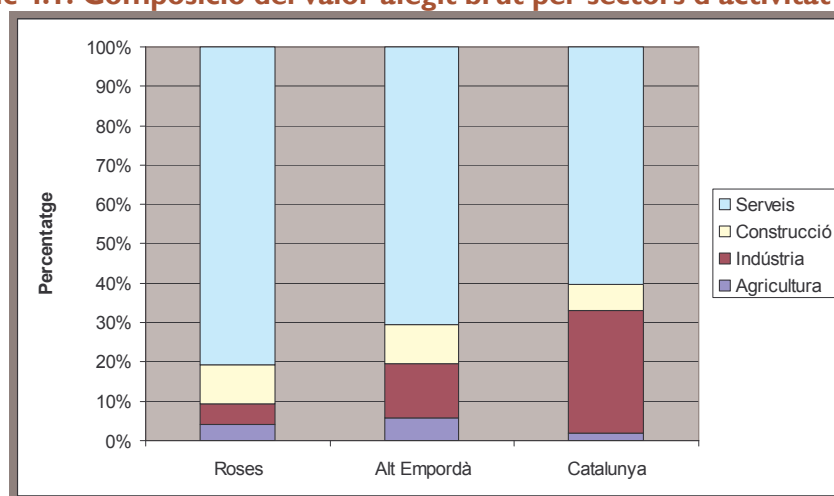

Font: Elaboració pròpia a partir d'Idescat

Taula 4.2: Renda bruta familiar disponible per recursos (1999 i 2000)

	Any	Remuneració d'assalariats	Excedent brut d'explotació	Prestacions per jubilació i atur
Roses	2000	55,3	31,2	13,5
	1999	57,1	31,5	11,4
Alt Empordà	2000	53,1	33	13,9
	1999	53,9	32,2	13,9
Catalunya	2000	61,9	23,2	14,9
	1999	61,3	23,7	15,1

Font: Elaboració pròpia a partir d'Idescat

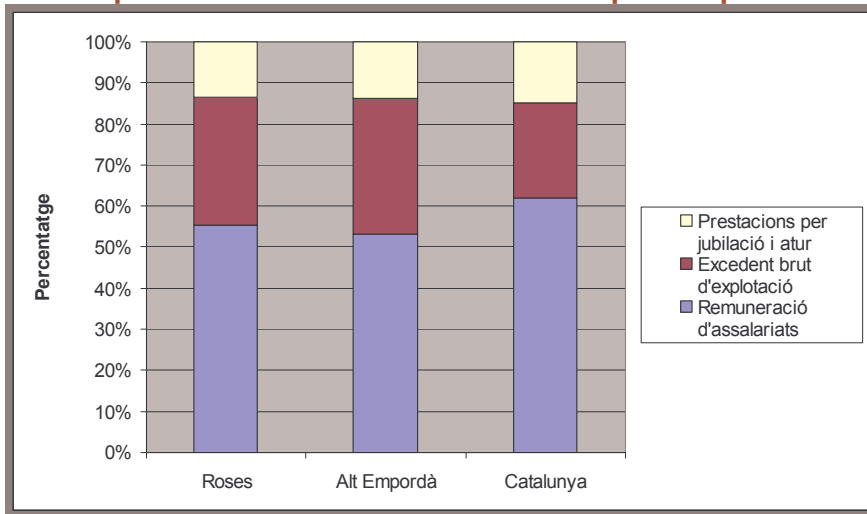
Gràfic 4.2: Composició de la renda bruta familiar disponible per recursos (2000)

Font: Elaboració pròpia a partir d'Idescat

El nombre de rebuts de l'Impost de Béns Immobles per persona empadronada a Roses és notablement més gran a Roses que a l'Alt Empordà i Catalunya (Taula 4.3 i Gràfics 4.3 i 4.4). La quota íntegra i el deute tributari per persona empadronada també superen amb escreix les de la resta de l'Alt Empordà i de Catalunya. Els càlculs per rebut mostren, però, una menor càrrega fiscal a Roses, ja que el deute tributari per rebut és de 210€ a Roses, per 217€ a l'Alt Empordà i 251€ a Catalunya.

Taula 4.3: Impost sobre Béns Immobles Urbans (2001 i 2003)

	Any	Nombre de rebuts	Quota íntegra (milers €)	Deute tributari (milers €)
Roses	2003	27.693	5.904	5.810
	2001	26.049	5.273	5.208
Alt Empordà	2003	130.266	28.458	28.245
	2001	125.493	26.171	25.573
Catalunya	2003	4.596.807	1.171.723	1.152.438
	2001	4.359.040	1.048.501	1.018.693

Font: Elaboració pròpia a partir d'Idescat, Centre de Gestió Cadastral i Cooperació Tributària

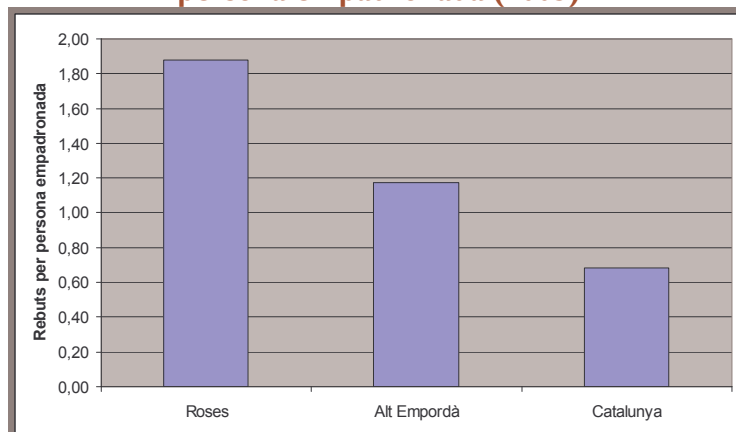
Gràfic 4.3: Nombre de rebuts de l'Impost sobre Béns Immobles Urbans per persona empadronada (2003)

Font: Elaboració pròpia a partir d'Idescat, Centre de Gestió Cadastral i Cooperació Tributària

Gràfic 4.4: Quota íntegra i deute tributari de l'Impost sobre Béns Immobles Urbans per persona empadronada (2003)

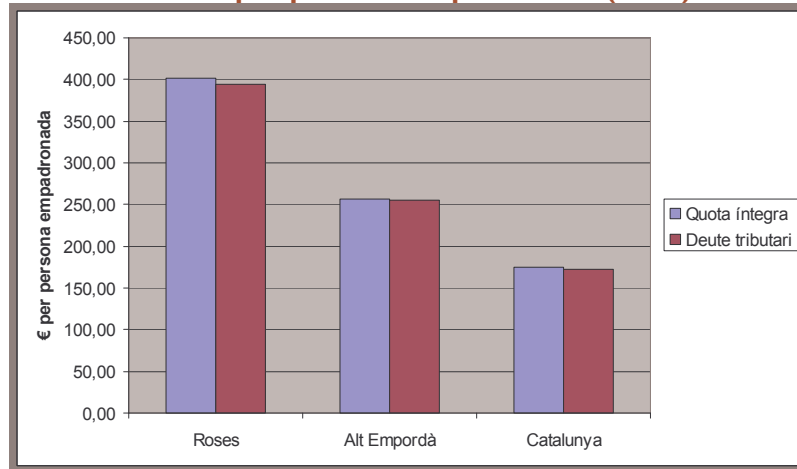

Font: Elaboració pròpia a partir d'Idescat, Centre de Gestió Cadastral i Cooperació Tributària

Els rendiments mitjans per contribuent i la quota mitjana pagada per contribuent són, en relació a l'Alt Empordà i a Catalunya, clarament inferiors a Roses (Taula 4.4 i Gràfics 4.5, 4.6 i 4.7). Destaca la menor importància relativa dels rendiments del treball a Roses i la major importància de rendiments d'empresaris, professionals i d'altres.

Taula 4.4: Impost sobre la Renda de les Persones Físiques (1997 i 1998)

	Any	% de Rendiments				Rendiments mitjans declarats per contribuent (€)	Quota mitjana pagada per contribuent (€)
		Del treball	D'empresaris	De professionals	D'altres		
Roses	1998	72,8	14,5	4,3	8,4	12.182	1.760
	1997	73,6	14,8	4,7	6,9	11.575	1.580
Alt Empordà	1998	74,5	14,3	3,6	7,6	12.843	1.917
	1997	73,7	14,7	3,5	8,1	12.380	1.797
Catalunya	1998	83,7	7,1	4	5,2	15.025	2.566
	1997	82,2	7,5	3,9	6,4	14.622	2.452

Font: Elaboració pròpia a partir d'Idescat, Agència Estatal Tributària

Gràfic 4.5: Composició de l'Impost sobre la Renda de les Persones Físiques (1998)

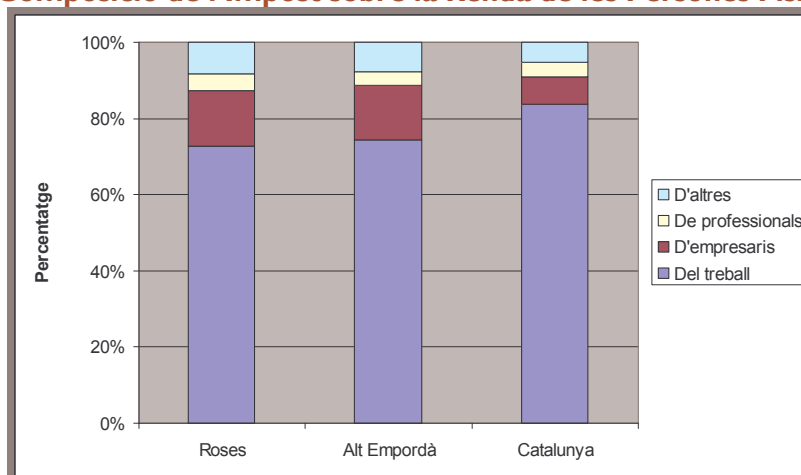

Font: Elaboració pròpia a partir d'Idescat, Agència Estatal Tributària

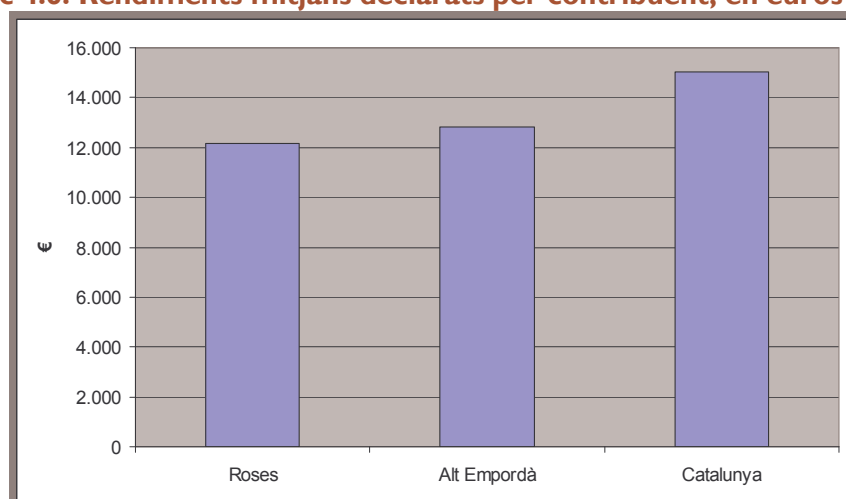
Gràfic 4.6: Rendiments mitjans declarats per contribuent, en euros (1998)

Font: Elaboració pròpia a partir d'Idescat, Agència Estatal Tributària

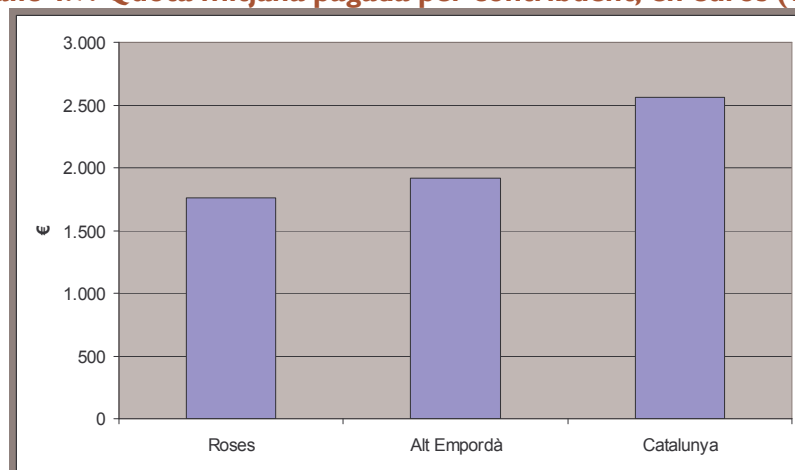
Gràfic 4.7: Quota mitjana pagada per contribuent, en euros (1998)

Font: Elaboració pròpia a partir d'Idescat, Agència Estatal Tributària

El patrimoni total per declarant a Roses pel 1996 és superior al de l'Alt Empordà, però inferior al del total de Catalunya (Taula 4.5 i Gràfics 4.8 i 4.9). La proporció d'actius reals declarats a Roses supera la proporció declarada a l'Alt Empordà i a la resta de Catalunya.

Taula 4.5: Impost sobre el Patrimoni (1995 i 1996)

	Any	Principals elements patrimonials declarats		Patrimoni total per declarant (€)
		Actius reals	Actius financers	
Roses	1996	57,8	42,2	261.277
	1995	61,7	38,4	145.889
Alt Empordà	1996	54,7	45,3	250.748
	1995	56,3	43,7	221.274
Catalunya	1996	43,1	56,9	314.317
	1995	41,5	58,5	295.986

Font: Elaboració pròpia a partir d'Idescat, Generalitat de Catalunya. Departament d'Economia i Finances

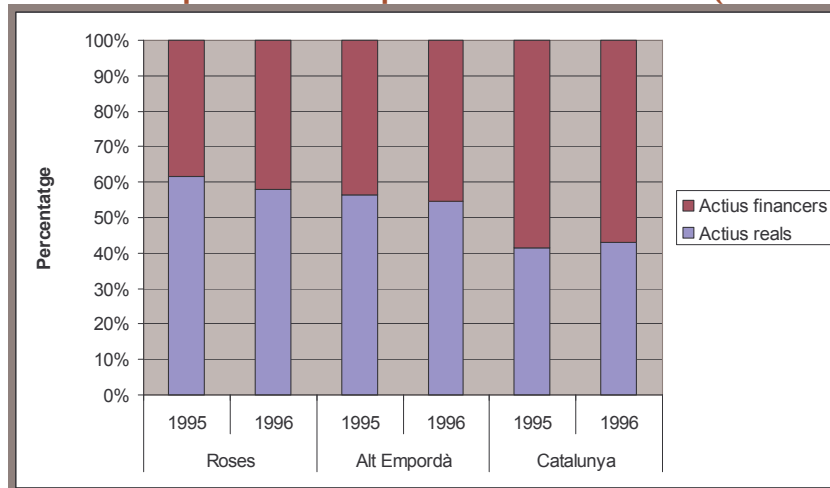
Gràfic 4.8: Composició de l'Impost sobre el Patrimoni (1995 i 1996)

Font: Elaboració pròpia a partir d'Idescat, Generalitat de Catalunya. Departament d'Economia i Finances

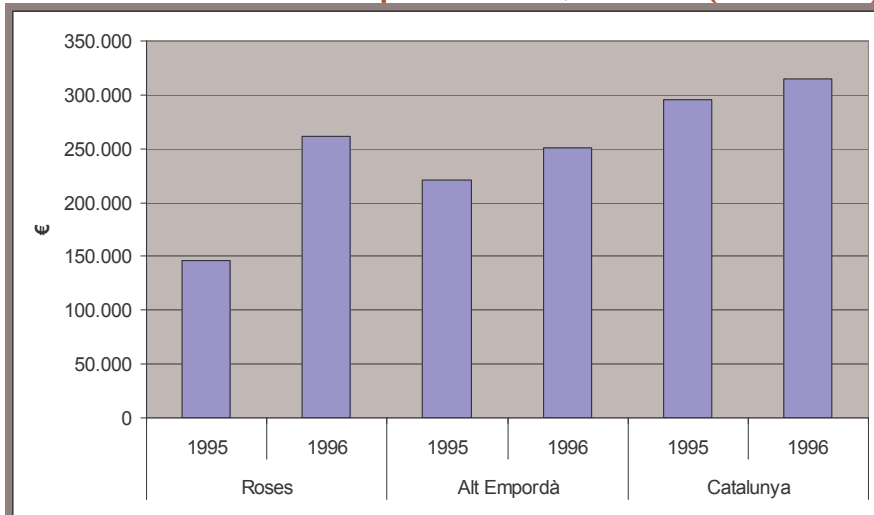
Gràfic 4.9: Patrimoni total per declarant, en euros (1995 i 1996)

Font: Elaboració pròpia a partir d'Idescat, Generalitat de Catalunya. Departament d'Economia i Finances

El nombre d'entitats financeres per persona a Roses supera la mitjana catalana però no la de l'Alt Empordà (Taula 4.6). Gairebé la meitat d'empreses i establiments són del sector serveis i del comerç al detall (Taula 4.7 i Gràfic 4.10). (Taulas 4.8, 4.9 i 4.10). D'entre les empreses de serveis, les més freqüents a Roses són les d'hostaleria, seguides per les de serveis personals i immobiliaris. Pel que fa a les empreses de comerç al detall, destaquen les de productes alimentaris i les de roba i calçat. En darrer terme, els establiments industrials tenen un pes molt petit, però hi destaquen les empreses de transformació de metalls i d'edició i mobles.

Taula 4.6: Entitats financeres per tipus (2002)

	Caixes	Bancs	Total	Per 1 000 h.
Roses	9	11	20	1,41
Alt Empordà	79	86	165	1,54
Catalunya	4.857	2.265	7.122	1,09

Font: Elaboració pròpia a partir d'Idescat

Taula 4.7: Establiments d'empreses i professionals per sectors (2001 i 2002)

	Any	Indústria	Construcció	Comerç al detall	Serveis (llevat comerç al detall)	Professionals i artistes	Total
Roses	2002	2,7	16,6	23,9	48,4	8,4	1.851
	2001	2,6	16	24,4	48,6	8,5	1.785
Alt Empordà	2002	6	19,1	21,4	43,7	9,8	13.810
	2001	6,2	18,4	22,1	43,4	9,9	13.236
Catalunya	2002	9,7	13	19,1	43	15,1	604.817
	2001	9,9	12,6	19,6	42,7	15,1	595.743

Font: Elaboració pròpia a partir d'Idescat

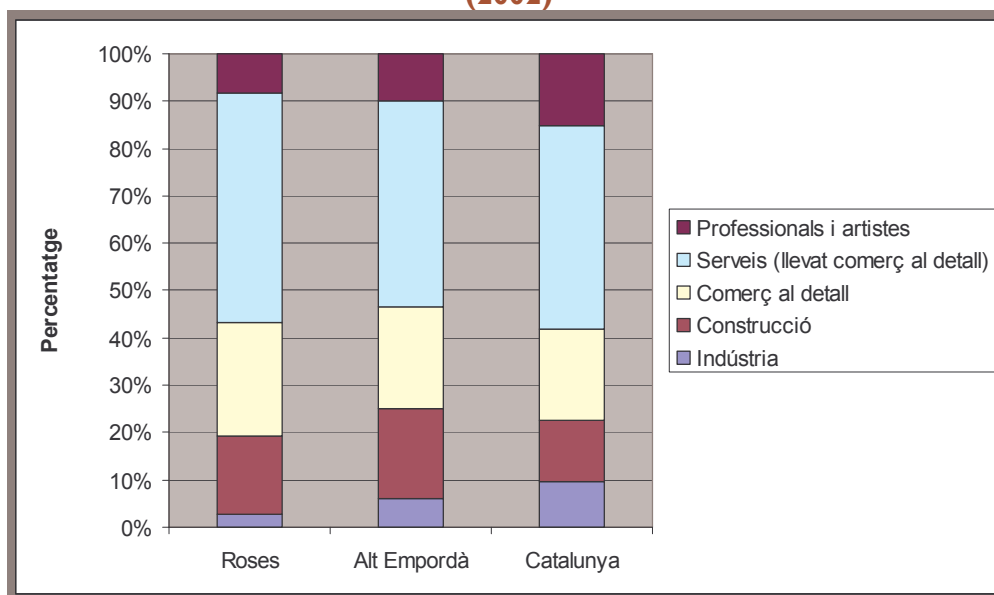
Gràfic 4.10: Composició dels establiments d'empreses i professionals per sectors (2002)

Font: Elaboració pròpia a partir d'Idescat

Taula 4.8: Establiments d'empreses industrials (2001 i 2002)

	Any	Energia i aigua (%)	Químic a i metall (%)	Transformació metalls (%)	Productes alimentaris (%)	Tèxtil i confecció (%)	Edició i mobles (%)	Altres (%)	Total
Roses	2002	4	2	36	20	6	28	4	50
	2001	4,3	2,1	36,2	19,1	6,4	27,7	4,3	47
Alt Empordà	2002	6,2	6,9	36,4	19,6	3,6	24,2	3	825
	2001	5,5	6,8	36,9	19,2	3,4	24,8	3,5	824
Catalunya	2002	2,1	6,6	34,8	8	18	23,6	6,9	58.778
	2001	2,1	6,6	34,5	7,9	18,2	23,7	7	59.194

Font: Elaboració pròpia a partir d'Idescat

Taula 4.9: Establiments d'empreses de comerç al detall (2001 i 2002)

	Any	Productes alimentaris (%)	Roba i calçat (%)	Articles per a la llar (%)	Llibres i periòdics (%)	Productes químics (%)	Material de transport (%)	Altres (%)	Total (%)
Roses	2002	28,1	22,4	13,3	2,9	5,9	4,3	23,1	442
	2001	26,4	23,9	12,9	3	6,4	4,4	23	435
Alt Empordà	2002	29,5	18,1	13,2	2,4	8,6	5,1	23,1	2.961
	2001	29,8	18,6	13,7	2,5	8,4	4,8	22,2	2.919
Catalunya	2002	31,2	20,3	13,8	3,6	8	3,6	19,5	115.640
	2001	31,6	20,2	13,6	3,7	7,9	3,5	19,5	116.653

Font: Elaboració pròpia a partir d'Idescat

Taula 4.10: Establiments d'empreses de serveis (2001 i 2002)

	Any	Comerç engròs (%)	Hostaleria (%)	Transport, comunic. (%)	Mediació financera (%)	Serveis empresa (%)	Serveis personals (%)	Inmobiliaris i altres (%)	Total
Roses	2002	7,3	35,4	7,2	3,9	5,8	22,9	17,5	895
	2001	6,7	36,9	7,2	3,9	5,7	23	16,7	867
Alt Empordà	2002	12,1	27,4	11,2	4,1	6,8	23,9	14,5	6.030
	2001	12,2	28,3	11,4	4,7	6,3	23,8	13,4	5.743
Catalunya	2002	13,8	17,3	18,9	4	10,7	24,7	10,5	260.138
	2001	14	17,7	19,1	4,1	10,5	24,7	9,9	254.655

Font: Elaboració pròpia a partir d'Idescat

Els turismes configuren la part més important del parc de vehicles, seguits dels camions i furgonetes (Taula 4.11 i Gràfics 4.11 i 4.12). La ràtio de vehicles per habitant a Roses supera la de la resta de Catalunya, però és inferior a la de la resta de l'Alt Empordà.

Taula 4.11: Parc de vehicles (2002 i 2003)

	Any	Turismes (%)	Motocicletes (%)	Camions i furgonetes (%)	Tractors industrials (%)	Autobusos i altres (%)	Total
Roses	2003	70	9,1	18,9	0,1	1,9	11.137
	2002	70,1	9,3	18,8	0,1	1,7	10.900
Alt Empordà	2003	66,7	8,9	20,6	1	2,9	91.144
	2002	67	8,9	20,4	0,9	2,7	89.506
Catalunya	2003	70,7	10	16,2	0,6	2,5	4.220.206
	2002	71,1	10,1	16,1	0,6	2,2	4.218.835

Font: Elaboració pròpia a partir d'Idescat, Generalitat de Catalunya. Departament de Política Territorial i Obres Públiques

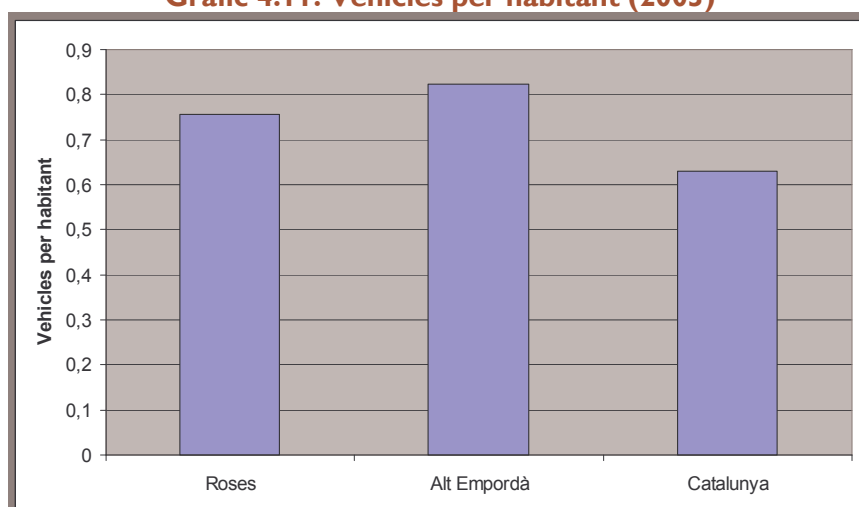
Gràfic 4.11: Vehicles per habitant (2003)

Font: Elaboració pròpia a partir d'Idescat, Generalitat de Catalunya. Departament de Política Territorial i Obres Públiques

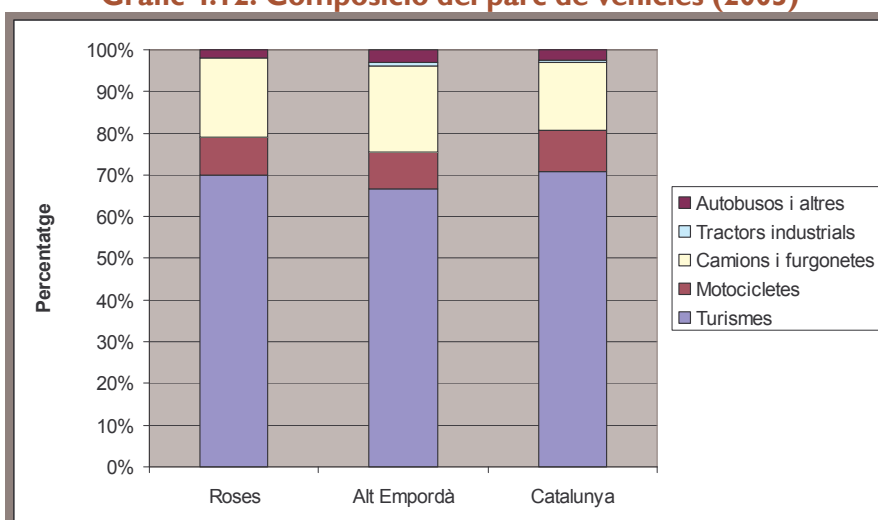
Gràfic 4.12: Composició del parc de vehicles (2003)

Font: Elaboració pròpia a partir d'Idescat, Generalitat de Catalunya. Departament de Política Territorial i Obres Públiques

La major part de la superfície agrària de Roses correspon a terres llaurades, seguida d'altres usos i de terreny forestal (Taula 4.12 i Gràfic 4.13).

Taula 4.12: Superfície agrària (1989 i 1999)

	Any	Terres llaurades	Pastures permanents	Terreny forestal	Altres
Roses	1999	252	93	23	123
	1989	176	80	175	1.180
Alt Empordà	1999	34.663	4.855	29.497	16.661
	1989	33.261	2.854	40.454	23.404
Catalunya	1999	817.031	339.797	838.663	308.488
	1989	837.000	269.914	981.364	383.303

Font: Elaboració pròpia a partir d'Idescat, Cens agrari

Gràfic 4.13: Composició de la superfície agrària (1999)

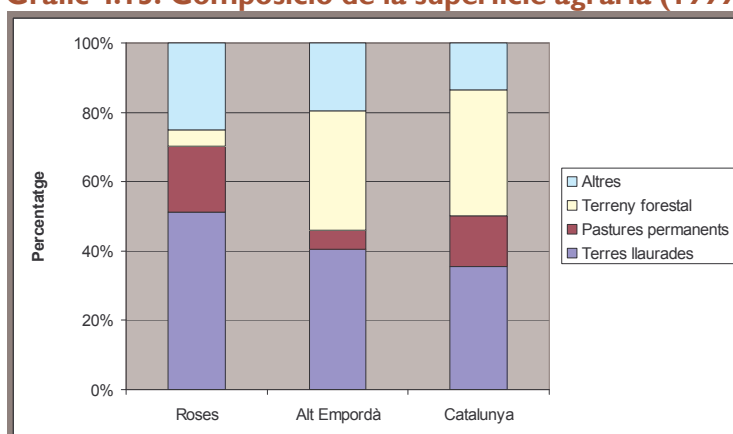

Font: Elaboració pròpia a partir d'Idescat, Cens agrari

El sector pesquer (Taules 4.13, 4.14 i 4.15) es compon de 71 armadors i 212 mariners. L'any 2003 el port de Roses era el primer de Catalunya en captures i en ingressos, l'any 2004 va passar a ser el segon, passant a darrere de Tarragona (en captures) i de Sant Carles de la Ràpita (en ingressos).

Taula 4.13: Ocupació en el sector pesquer a Roses (2003 i 2004)

	Persones
Armadors	71
Mariners	212
Mariscadors	0
Xarxaires	0
Altres	0
Total	283

Font: Elaboració pròpia a partir del Departament d'Agricultura, Ramaderia i Pesca de la Generalitat de Catalunya

Taula 4.14: Captures pesqueres totals per ports (2003 i 2004)

PORT	Captures en kg			% sobre total Catalunya	
	2003	2004	Variació %	2003	2004
TARRAGONA	3.255.813	3.824.090	17,45	9,70%	11,35%
ROSES	4.605.292	3.537.895	-23,18	13,72%	10,50%
SANT CARLES RÀPITA	3.526.807	3.239.134	-8,16	10,50%	9,62%
ARENYS DE MAR	2.709.757	3.203.358	18,22	8,07%	9,51%
VILANOVA I LA G.	3.304.075	3.097.219	-6,26	9,84%	9,20%
L'AMETLLA DE MAR	2.373.262	2.763.263	16,43	7,07%	8,20%
BARCELONA	2.832.527	2.655.242	-6,26	8,44%	7,88%
BLANES	1.915.602	2.400.002	25,29	5,71%	7,13%
CAMBRILS	1.882.347	2.250.709	19,57	5,61%	6,68%
PORT DE LA SELVA	1.938.786	1.591.760	-17,9	5,77%	4,73%
L'ESCALA	1.664.171	1.361.530	-18,19	4,96%	4,04%
PALAMÓS	1.378.806	1.316.279	-4,53	4,11%	3,91%
SANT FELIU DE G.	440.511	722.810	64,08	1,31%	2,15%
LLANÇÀ	779.877	704.997	-9,6	2,32%	2,09%
L'AMPOLLA	267.829	300.265	12,11	0,80%	0,89%
DELTEBRE	225.381	292.936	29,97	0,67%	0,87%
LES CASES DE L'A.	224.268	212.519	-5,24	0,67%	0,63%
MATARÓ	150.042	117.956	-21,39	0,45%	0,35%
TORREDEMBARRA	97.728	89.313	-8,61	0,29%	0,27%
TOTAL	33.572.880	33.681.277	0,32	100,00%	100,00%

Font: Elaboració pròpia a partir del Departament d'Agricultura, Ramaderia i Pesca de la Generalitat de Catalunya

Taula 4.15: Ingressos totals per captures pesqueres per ports (2003 i 2004)

POBLACIÓ	Ingressos en euros			% sobre total Catalunya	
	2003	2004	%	2003	2004
SANT CARLES DE LA RÀPITA	14.481.666	13.867.332	-4,24	11,88%	11,53%
ROSES	15.302.291	13.130.219	-14,19	12,55%	10,92%
TARRAGONA	10.853.527	12.053.091	11,05	8,90%	10,02%
VILANOVA I LA GELTRÚ	11.291.106	10.795.713	-4,39	9,26%	8,98%
PALAMÓS	9.853.664	10.038.045	1,87	8,08%	8,35%
BLANES	8.733.297	9.902.395	13,39	7,16%	8,24%
ARENYS DE MAR	7.982.846	8.863.605	11,03	6,55%	7,37%
L'AMETLLA DE MAR	7.830.168	7.635.505	-2,49	6,42%	6,35%
BARCELONA	6.569.899	6.947.360	5,75	5,39%	5,78%
CAMBRILS	6.368.142	6.583.778	3,39	5,22%	5,48%
PORT DE LA SELVA	6.904.196	5.921.069	-14,24	5,66%	4,92%
LLANÇÀ	4.693.337	4.237.184	-9,72	3,85%	3,52%
L'ESCALA	4.229.053	3.058.944	-27,67	3,47%	2,54%
DELTEBRE	1.233.406	1.555.561	26,12	1,01%	1,29%
SANT FELIU DE GUÍXOLS	1.182.376	1.451.232	22,74	0,97%	1,21%
L'AMPOLLA	1.314.894	1.399.790	6,46	1,08%	1,16%
MATARÓ	1.175.240	1.092.574	-7,03	0,96%	0,91%
LES CASES DE L'ALCANAR	1.151.537	959.723	-16,66	0,94%	0,80%
TORREDEMBARRA	786.672	751.905	-4,42	0,65%	0,63%
TOTAL	121.937.316	120.245.025	-1,39	100,00%	100,00%

Font: Elaboració pròpia a partir del Departament d'Agricultura, Ramaderia i Pesca de la Generalitat de Catalunya

Capítol 5: Benestar social, cultura, esports i seguretat ciutadana

5. Benestar social, cultura, esports i seguretat ciutadana

Pel que fa al benestar social, a continuació es mostren les dades estadístiques més rellevants.

Taula 5.1: Pensions no contributives de la Seguretat Social (2004)

	Invalidesa		Jubilació	
	Beneficiaris 31 de desembre	Import anual (€)	Beneficiaris 31 de desembre	Import anual (€)
Roses	34	138.229	44	147.259
Alt Empordà	381	1.487.267	347	1.221.439
Catalunya	30.290	120.010.740	29.653	104.348.800

Font: Elaboració pròpia a partir d'Idescat

Taula 5.2: Pensions no contributives de la Seguretat Social (2004)

	Malaltia		Velleja	
	Beneficiaris 31 de desembre	Import anual (€)	Beneficiaris 31 de desembre	Import anual (€)
Roses	1	2.098	1	2.098
Alt Empordà	15	33.119	12	25.476
Catalunya	1180	2.674.243	562	1.326.552

Font: Elaboració pròpia a partir d'Idescat

Taula 5.3: Subsidi de Garantia d'Ingressos Mínims, LISMI (2004)

	Beneficiaris 31 de desembre	Import anual (€)
Roses	7	16.934
Alt Empordà	67	157.655
Catalunya	3.739	8.968.334

Font: Elaboració pròpia a partir d'Idescat

Taula 5.4: Ajuts complementaris a les pensions de viduïtat (2004)

	Beneficiaris 31 de desembre	Import anual (€)
Roses	194	70.001
Alt Empordà	1.670	621.496
Catalunya	119.862	43.773.920

Font: Elaboració pròpia a partir d'Idescat

Taula 5.5: Ajuts de suport a les famílies amb infants (2004)

	Nombre de famílies beneficiàries 31 de desembre	Nombre de fills beneficiaris a 31 de desembre	EUROS
Roses	551	647	309.748
Alt Empordà	3.715	4.322	2.070.211
Catalunya	222.185	257.318	122.384.990

Font: Elaboració pròpia a partir d'Idescat

Taula 5.6: Persones amb reconeixement legal de disminució per sexe (2004)

	Sexe		Total
	Homes	Dones	
Roses	219	196	415
Alt Empordà	1.972	1.712	3.684
Catalunya	165.338	168.242	333.580

Font: Elaboració pròpia a partir d'Idescat

Taula 5.7: Places en residències per a gent gran (2004)

	Naturalesa jurídica			Total	Nombre de places per cada persona major de 64 anys
	Iniciativa Pública	Iniciativa Social	Iniciativa Mercantil		
Roses	0	100	0	109	0,054364
Alt Empordà	12,9	50,9	36,2	652	0,033128
Catalunya	16,2	26,7	57,1	45969	0,039887

Font: Elaboració pròpia a partir d'Idescat

Taula 5.8: Centres de dia per a gent gran (2004)

	Nombre de centres			Nombre de places			Total centres	Total places
	Entitat privada d'iniciativa mercantil	Entitat privada d'iniciativa social	Entitat pública	Entitat privada d'iniciativa mercantil	Entitat privada d'iniciativa social	Entitat pública		
Roses	0	1	0	0	25	0	1	25
Alt Empordà	2	2	1	19	50	32	5	101
Catalunya	371	107	143	5.261	2.099	3.141	621	10.501

Font: Elaboració pròpia a partir d'Idescat

Taula 5.9: Centres residencials per a persones amb disminució (2004)

	Nombre de centres			Nombre de places			Total centres	Total places
	Entitat privada d'iniciativa mercantil	Entitat privada d'iniciativa social	Entitat pública	Entitat privada d'iniciativa mercantil	Entitat privada d'iniciativa social	Entitat pública		
Roses	0	0	0	0	0	0	0	0
Alt Empordà	0	1	0	0	33	0	1	33
Catalunya	5	51	19	480	1.824	848	75	3.152

Font: Elaboració pròpia a partir d'Idescat

Taula 5.10: Llars residencials per a persones amb disminució (2004)

	Nombre de centres			Nombre de places			Total centres	Total places
	Entitat privada d'iniciativa mercantil	Entitat privada d'iniciativa social	Entitat pública	Entitat privada d'iniciativa mercantil	Entitat privada d'iniciativa social	Entitat pública		
Roses	0	0	0	0	0	0	0	0
Alt Empordà	0	1	0	0	17	0	1	17
Catalunya	0	181	10	0	2330	175	191	2505

Font: Elaboració pròpia a partir d'Idescat

Taula 5.11: Centres d'atenció especialitzada per a persones amb disminució (2004)

	Nombre de centres			Nombre de places			Total centres	Total places
	Entitat privada d'iniciativa mercantil	Entitat privada d'iniciativa social	Entitat pública	Entitat privada d'iniciativa mercantil	Entitat privada d'iniciativa social	Entitat pública		
Roses	0	0	0	0	0	0	0	0
Alt Empordà	0	1	0	0	30	0	1	30
Catalunya	1	24	13	16	532	306	38	854

Font: Elaboració pròpia a partir d'Idescat

Taula 5.12: Centres ocupacionals per a persones amb disminució (2004)

	Nombre de centres		Nombre de places		Total centres	Total places
	Entitat privada d'iniciativa social	Entitat pública	Entitat privada d'iniciativa social	Entitat pública		
Roses	0	0	0	0	0	0
Alt Empordà	2	0	126	0	2	126
Catalunya	227	21	9.107	809	248	9.916

Font: Elaboració pròpia a partir d'Idescat

Pel que fa a cultura, esports i seguretat ciutadana, a continuació es mostren les dades estadístiques més rellevants en relació a les dotacions de diferents equipaments.

Taula 5.13: Equipaments culturals per tipus (2001)

	Arxius	Museus i col·leccions	Sales de cinema i nombre de pantalles	Teatres i auditoris
Roses	1	0	3	0
Alt Empordà	6	12	14	1
Catalunya	225	357	667	131

Font: Elaboració pròpia a partir d'Idescat

Taula 5.14: Plantilla orgànica de la policia local per graduació (2000)

	Super-intendent	Intendent major	Intendent	Inspector	Sots-inspector	Sergent	Caporal	Agent	Total	Per mil
Roses	0	0	0	1	0	1	6	29	37	2,98
Alt Empordà	0	0	1	3	2	7	23	117	153	1,55
Catalunya	3	12	39	84	114	340	1.025	7.295	8.913	1,44

Font: Elaboració pròpia a partir d'Idescat

Taula 5.15: Equipaments esportius per tipus (2001)

	Roses	Alt Empordà	Catalunya
Pistes de tennis (>400 m2)	25	125	3.399
Frontons (>200 m2)	1	8	483
(>4000 m2)	3	60	1.172
Pistes poliesportives en pavellons (>400 m2)	1	12	637
Espais esportius en sales (>50 m2)	6	65	3.912
Vasos de piscines a l'aire lliure (>50 m2)	46	140	3.273
Vasos de piscines cobertes (>50 m2)	1	7	360
Pistes d'atletisme (200, 300 i 400 metres de corda)	0	2	106
Altres espais convencionals (petanca, esquaix, etc.)	9	66	5.092
Altres tipus singulars (pistes d'esquí, camps de golf, etc.)	26	105	1.858
Altres espais petits (pistes petites, esplanades, etc.)	34	223	6.670

Font: Elaboració pròpia a partir d'Idescat

Capítol 6: Consums

6. Consums

El consum elèctric anual ha anat augmentant de forma continuada en tots els sectors amb excepció del sector primari (Taula 6.1 i Gràfic 6.1). Tant el consum d'energia elèctrica com el d'aigua potable i la generació de residus sòlids mostren un important component estacional (Gràfics 6.2 a 6.5). L'evolució de la generació d'aigües residuals és més erràtica, a causa de la influència de la pluja (Gràfic 6.6).

Taula 6.1: Consum elèctric anual (Mwh) a Roses per usos (1999-2003)

Any	Construcció	Energètic	Industrial	Primari	Terciari	Transport	Domèstic	Total Municipi
1992	119	-	671	554	24.806	-	25.707	51.856
1993	123	-	680	569	24.929	-	26.636	52.937
1994	128	-	726	587	26.170	-	28.893	56.504
1995	84	-	626	59	24.076	-	29.870	54.716
1996	160	-	702	749	29.961	-	26.558	58.130
1997	220	-	793	644	30.055	-	27.731	59.444
1998	270	-	818	580	35.991	-	27.112	64.771
1999	318	-	1.082	633	38.150	-	28.161	68.344
2000	419	-	2.575	107	38.924	-	35.956	77.980
2001	471	-	2.363	97	42.861	-	33.829	79.622
2002	459	-	2.967	84	45.975	-	36.359	85.844
2003	639	-	3.083	94	49.467	-	39.653	92.937

Font: Elaboració pròpia a partir de l'Institut Català de l'Energia

Gràfic 6.1: Evolució del consum elèctric anual (Mwh) a Roses per usos (1999-2003)

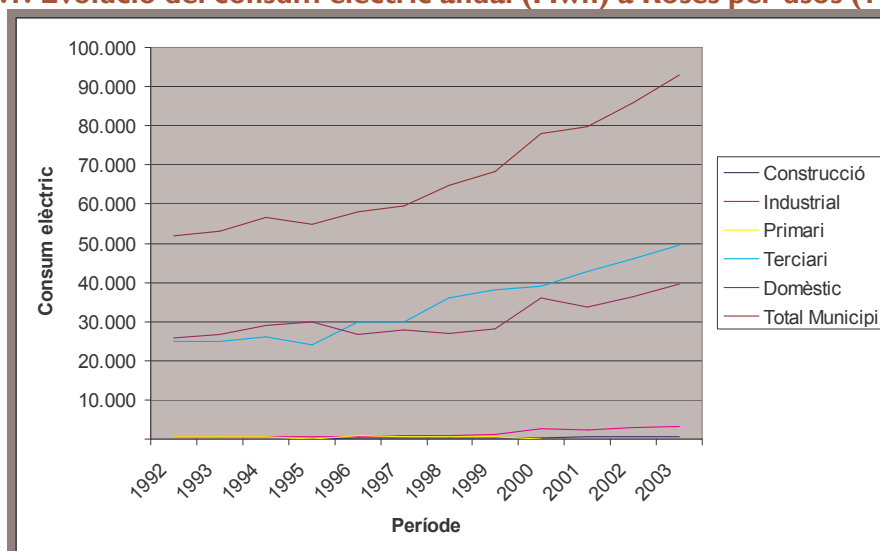

Font: Elaboració pròpia a partir de l'Institut Català de l'Energia

Gràfic 6.2: Evolució del consum elèctric mensual (Mwh) a Roses per usos (gener 2002-setembre 2005)

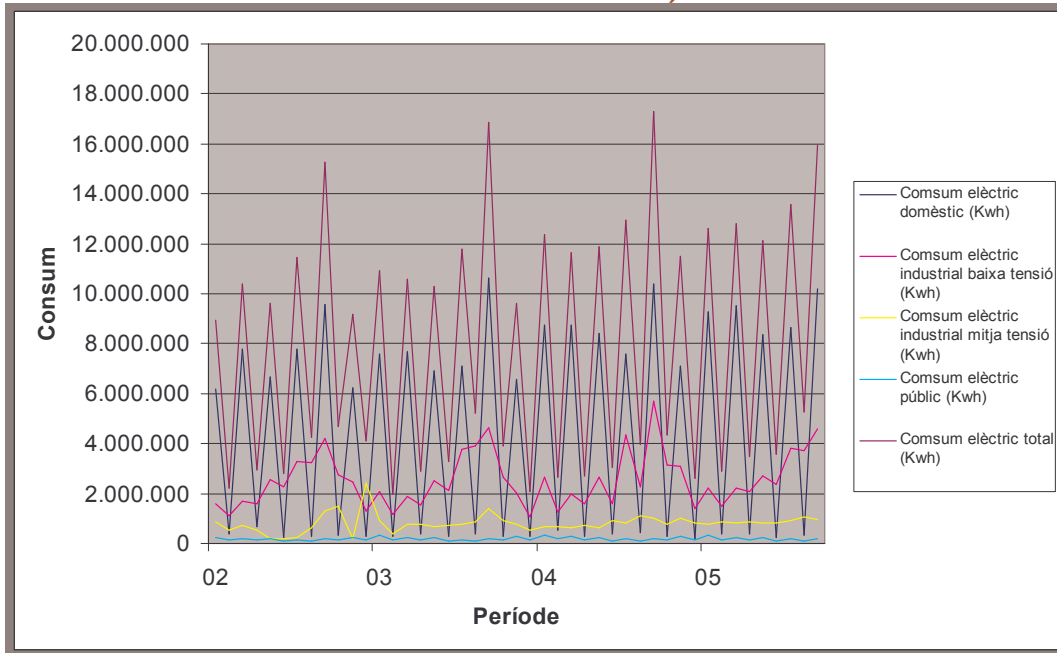

Font: Elaboració pròpia a partir de FECSA ENDESA

Gràfic 6.3: Evolució del consum elèctric bimensual (Mwh) a Roses per usos (gener 2002-setembre 2005)

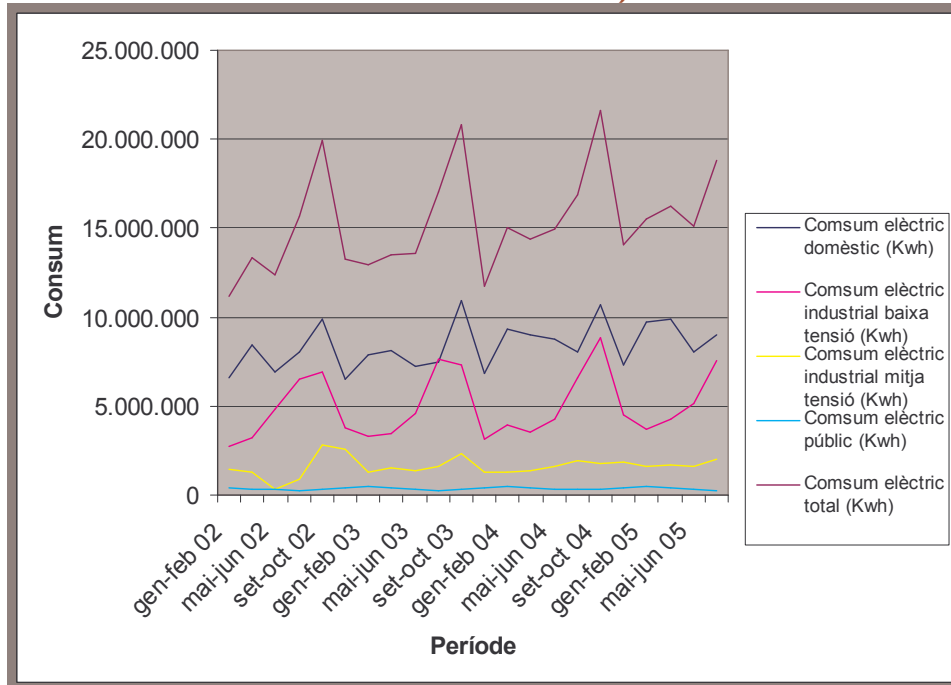

Font: Elaboració pròpia a partir de FECSA ENDESA

Gràfic 6.4: Evolució del consum d'aigua potable (m³) a Roses (gener 1988-setembre 2005)

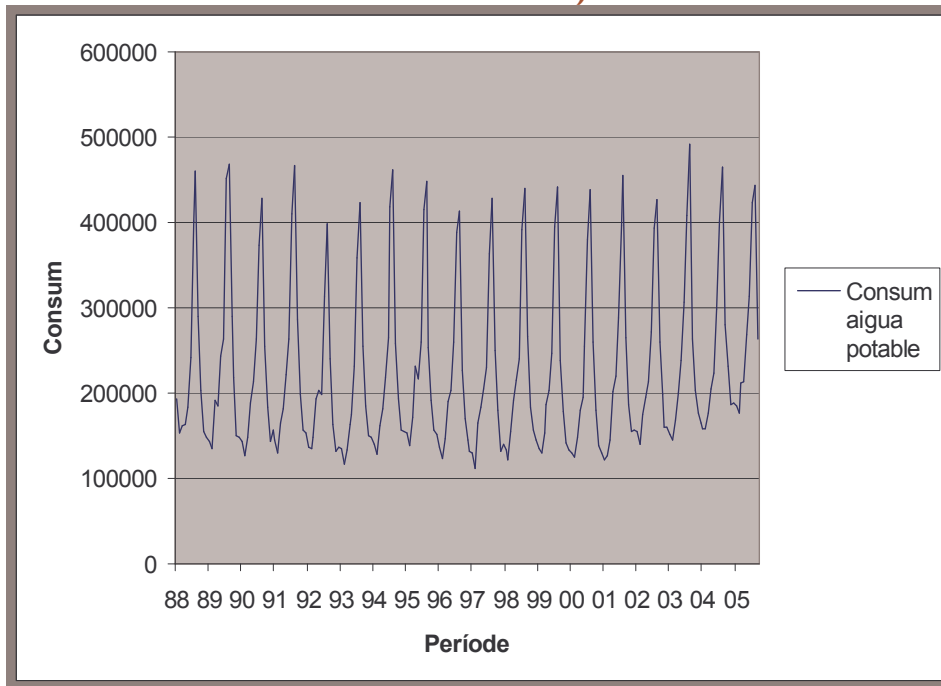

Font: Elaboració pròpia a partir del Consorci Costa Brava

Gràfic 6.5: Evolució dels residus sòlids (tm) a Roses (novembre 1991-juny 2005)

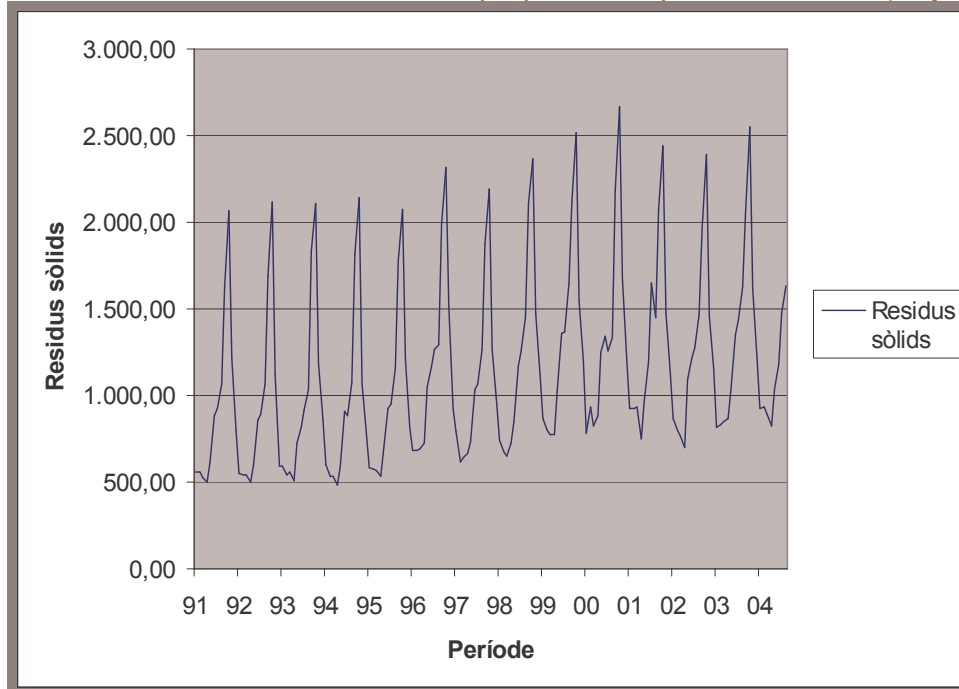

Font: Ajuntament de Roses

Gràfic 6.6: Evolució de la generació d'aigües residuals (m³) a Roses (gener 1996-setembre 2005)

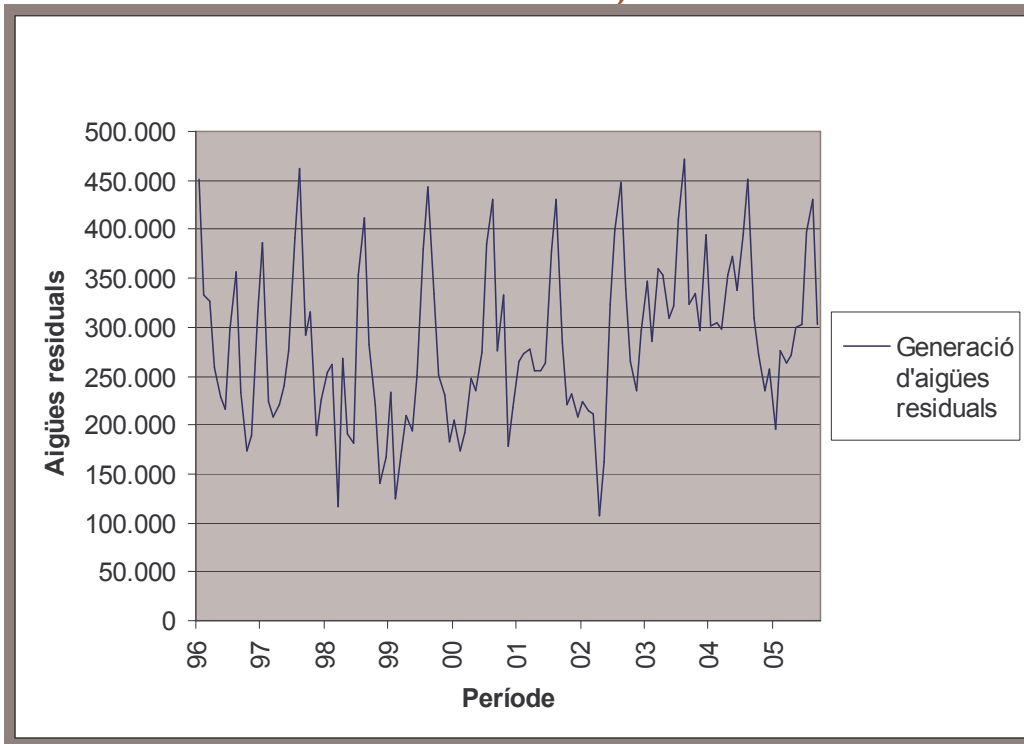

Font: Elaboració pròpia a partir del Consorci Costa Brava

Capítol 7: Sector turístic

7. Sector turístic

El nombre de places en hotels era de 7.295 el 2005 en plena temporada alta (Taula 7.1). Es va assolir un grau d'ocupació de les habitacions del 78% i de les places del 72,6% durant el mes d'agost. El grau d'ocupació durant els caps de setmana va ser del 90%. Es van arribar a ocupar un total de 1.026 treballadors. Durant el període de màxima afluència van entrar 42.103 viatgers, que van totalitzar gairebé 171.000 pernотacions, que constitueixen una mitjana de 4,06 pernотacions per viatger. Pel que fa a l'evolució de l'ocupació, s'ha mantingut força constant en els darrers anys s'observa una lleugera davallada els anys 2003 i 2004 (Gràfic 7.1)². Més d'un 65% dels establiments són de 3, 4 i 5 estrelles, una proporció més gran que a l'Alt Empordà i a Catalunya (Taula 7.2 i Gràfic 7.2).

Taula 7.1: Activitat turística hotelera (2005)

	Total	Abril	Maig	Juny	Juliol	Agost	Setembre
Establiments oberts	-	33	44	45	48	48	41
Places	-	6.230	7.399	7.414	7.295	7.295	6.925
Grau d'ocupació habitacions (%)	47,29	34,78	40,76	40,75	63,12	78,0,2	52,52
Grau d'ocupació places (%)	43,52	30,91	40,14	36,23	55,62	72,64	50,29
Grau d'ocupació places caps setmana (%)	51,91	37,17	48,96	49,68	59,31	76,23	58,56
Personal ocupat	-	596	789	782	906	1.026	871
Viatgers entrats	206.622	18.920	25.818	20.637	28.113	42.103	25.197
Pernотacions dels viatgers	758.006	57.922	93.170	81.920	135.434	170.771	106.113
Estada mitjana dels viatgers	3,67	3,06	3,61	3,97	4,82	4,06	4,21

Font: Elaboració pròpia a partir de l'Enquesta d'Ocupació Hotelera elaborada per l'Institut Nacional de Estadística.

Gràfic 7.1: Evolució de l'ocupació hotelera (places, mitjana maig-setembre 2000-2004)

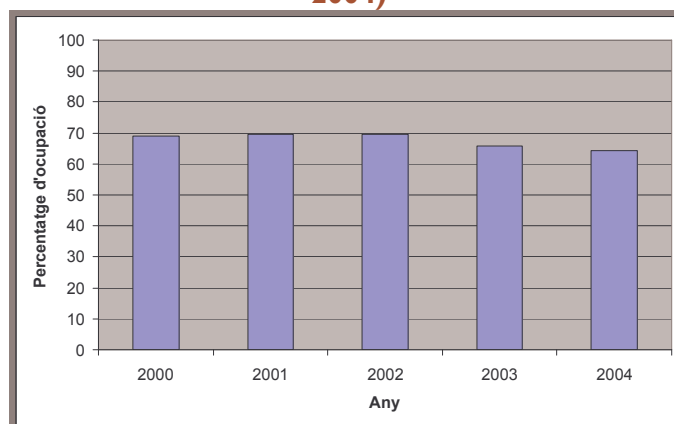

Font: Elaboració pròpia a partir de l'Enquesta d'Ocupació Hotelera elaborada per l'Institut Nacional de Estadística.

² Cal notar que el 2005 es va canviar la metodologia de càlcul de l'ocupació, de manera que les dades fins a 2004 no són comparables amb les posteriors.

Taula 7.2: Establiments hotelers per tipus i categoria (2002)

	D'1 estrella		De 2 estrelles		De 3 estrelles		De 4 estrelles		De 5 estrelles		Total	
	Nombre	Places	Nombre	Places	Nombre	Places	Nombre	Places	Nombre	Places	Establiments	Places
Roses	13	1.071	16	1.263	17	4.020	2	350	1	62	49	6.766
Alt Empordà	89	3.921	74	3.775	36	6.548	6	604	2	174	207	15.022
Catalunya	1.039	36.449	911	48.811	470	107.992	167	41.326	13	5.294	2.600	239.872

Font: Elaboració pròpia a partir d'Idescat

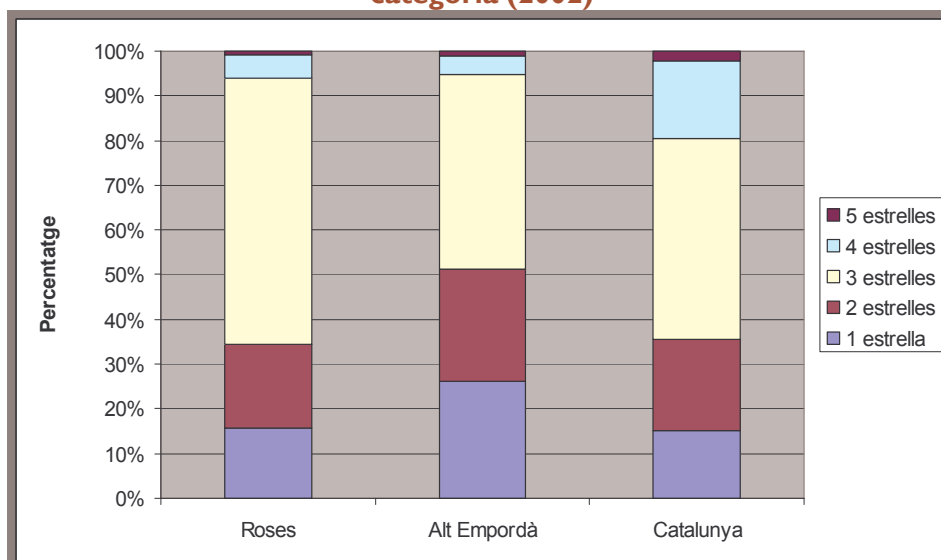
Gràfic 7.2: Distribució geogràfica de places en establiments hotelers per tipus i categoria (2002)

Font: Elaboració pròpia a partir d'Idescat

Pel que fa als càmpings, la majoria de places són de segona categoria (Taula 7.3 i Gràfic 7.3). El nombre de places en càmpings era de 3.190 el 2005 (Taula 7.4). Es va assolir un grau d'ocupació de les parcel·les del 70% durant el mes d'agost. El grau d'ocupació durant els caps de setmana va arribar a ser de gairebé el 77% durant els caps de setmana de juliol. Es van arribar a ocupar un total de 65 treballadors. Durant el període de màxima afluència van entrar gairebé 9.000 viatgers, que van totalitzar gairebé 53.000 pernотacions. La major durada mitjana de les pernотacions per viatger es va assolir durant el mes de juliol, amb més de 7 pernотacions per viatger.³

Taula 7.3: Càmpings per categories (2002)

	Luxe		Primera		Segona		Tercera		Masies		Privats		Total	
	No	Places	No	Places	No	Places	No	Places	No	Places	No	Places	No	Places
Roses	0	0	0	0	3	1.963	1	138	0	0	0	0	4	2.100
Alt Empordà	0	0	8	18.186	20	12.822	6	1.501	1	100	0	0	35	32.607
Catalunya	3	7.048	64	103.139	187	105.941	97	26.657	10	913	7	3.741	368	247.423

Font: Elaboració pròpia a partir d'Idescat

³ Cal notar que l'any 2005 ha estat el primer per al qual l'INE ha elaborat informació desagregada per Roses

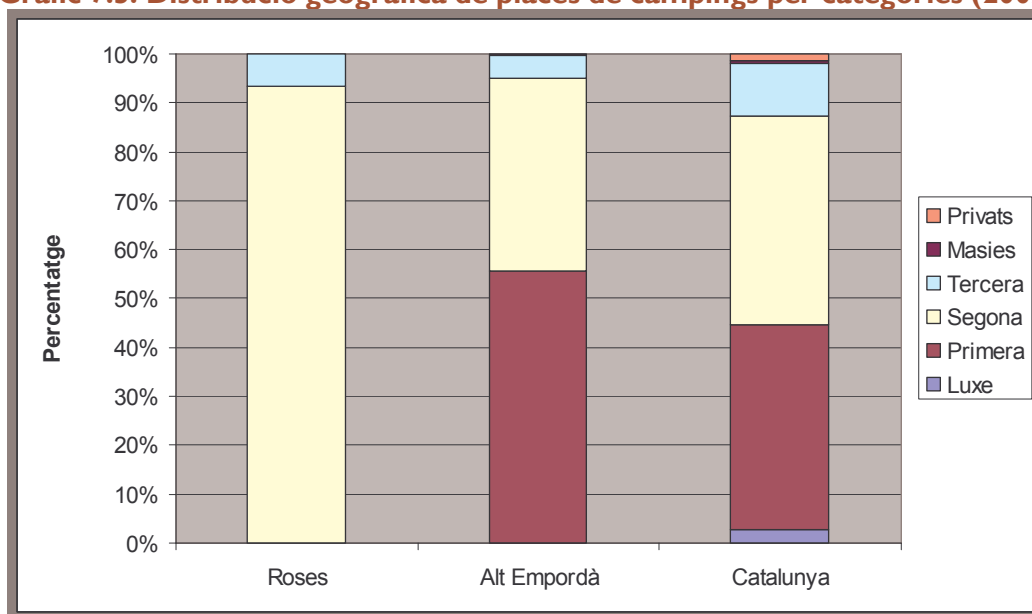
Gràfic 7.3: Distribució geogràfica de places de càmpings per categories (2002)

Font: Elaboració pròpia a partir d'Idescat

Taula 7.4: Activitat turística en càmpings (2005)

	Total	Juny	Juliol	Agost	Setembre
Establiments oberts	-	4	4	4	4
Places	-	3.190	3.190	3.190	3.190
Parcel·les totals estimades	-	850	850	850	850
Grau d'ocupació parcel·les (%)	35,79	28,56	63,59	70,08	29,45
Grau d'ocupació parcel·les caps setmana (%)	39,57	36,65	76,82	67,12	39,88
Personal ocupat	-	36	64	65	33
Viatgers entrats	30.571	4.220	7.307	8.973	3.286
Pernoctacions dels viatgers	177.171	18.641	52.398	52.792	17.416
Estada mitjana dels viatgers	5,80	4,42	7,17	5,88	5,30

Font: Elaboració pròpia a partir de l'Enquesta d'Ocupació en Acampaments Turístics elaborada per l'Institut Nacional de Estadística.

El nombre de places en apartaments era de 5.101 el 2005 en plena temporada alta (Taula 7.5). Es va assolir un grau d'ocupació dels apartaments del 71,5% i de les places del 57% durant el mes d'agost. Es van arribar a ocupar un total de 143 treballadors. Durant el període de màxima afluència van entrar 8.444 viatgers, que van totalitzar gairebé 91.700 pernoctacions, que constitueixen una mitjana de gairebé 11 pernoctacions per viatger. Pel que fa a l'evolució de l'ocupació, tot i que només es disposa de dades per als anys 2003-2005 (Gràfic 7.4), s'observa una davallada en l'ocupació dels apartaments.

Taula 7.5: Activitat turística en apartaments (2005)

	Total	Març	Abril	Maig	Juny	Juliol	Agost	Setembre	Octubre
Establiments oberts	-	5	9	10	24	32	32	26	11
Places estimades	-	504	484	528	2.522	4.732	5.101	2.584	1.311
Apartaments estimats (%)	-	101	123	129	566	1.047	1.054	581	232
Grau d'ocupació places (%)	31,80	9,68	10,44	18,44	19,66	38,35	57,29	15,71	6,33
Grau d'ocupació apartaments (%)	41,22	19,33	19,33	28,53	26,83	47,09	71,47	22,44	15,59
Personal ocupat	-	43	54	57	99	138	143	102	56
Viatgers entrats	23.800	651	729	1.133	1.966	5.809	8.444	1.619	846
Pernoctacions dels viatgers	189.121	1.537	1.515	3.021	14.943	56.878	91.699	12.187	2.574
Estada mitjana dels viatgers	7,95	2,36	2,08	2,67	7,60	9,79	10,86	7,53	3,04

Font: Elaboració pròpia a partir de l'Enquesta d'Ocupació en Apartaments Turístics elaborada per l'Institut Nacional de Estadística.

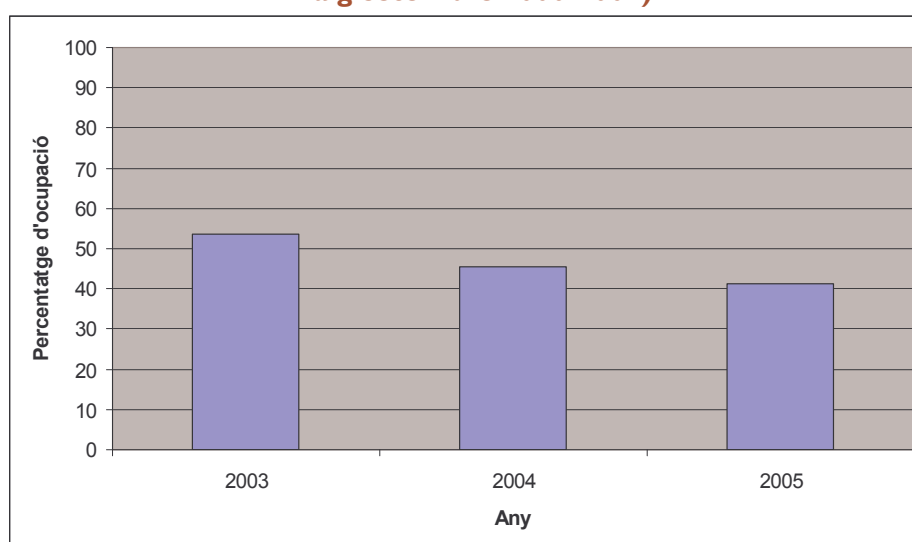
Gràfic 7.4: Evolució de l'ocupació d'apartaments turístics (apartaments, mitjana maig-setembre 2000-2004)

Font: Elaboració pròpia a partir de l'Enquesta d'Ocupació Hotelera elaborada per l'Institut Nacional de Estadística.

Taula 7.6: Restaurants (2000)

	Restaurants-bar (%)	Restaurants (%)	Total
Roses	80,3	19,7	147
Alt Empordà	74,9	25,1	649
Catalunya	80,5	19,5	13.986

Font: Elaboració pròpia a partir d'Idescat

Epíleg

Epíleg

Algunes variables rellevants no s'han pogut incorporar en aquest Informe, sigui perquè no hi ha informació, sigui perquè no ha arribat a temps. Heus aquí una primera relació d'aspectes a incorporar en futures versions:

- Informació sobre el dinamisme empresarial, procedent del Registre Mercantil. Permetrà veure la creació, ampliació i dissolució de societats.
- No s'ha pogut aprofundir en els aspectes educatius. En particular, interessa examinar el fracàs escolar, la dotació de guarderies i la formació professional
- Seria desitjable fer un seguiment més detallat de la població gran, de la seva situació i dels serveis de què disposen, així com incorporar amb més deteniment la informació ja existent d'un estudi fet pel serveis socials.
- Convindria aprofundir en l'anàlisi de l'estructura comercial, ja que és un factor clau per estructurar el municipi.
- Atur i variables laborals en general per les diferents ètnies i procedències.
- Càlcul de la "taxa d'aïllament" i seguiment de les variables segons ètnies i procedències.
- Càlcul de la "taxa de diversitat" de les escoles, tant públiques com concertades i la seva ubicació.
- Observació –potser mitjançant enquestes- de les decisions de localització i deslocalització, del relleu generacional de les empreses i del sòl industrial.
- Un aspecte molt rellevant que no s'ha abordat en la present edició de l'Informe és la penetració de les Tecnologies de la Informació i la Comunicació (TIC) a Roses.

Informe Socioeconòmic
Roses 2005