

ALTRES DADES  
Codi per a la validació:  
101233c5-8775-43c1-a37c-29533d5e62b7  
Data d'impressió: 25/07/2017 15:57:41  
Pàgina 1 de 173

SIGNATURES  
1.- SEBASTIAN VILLENA NICOLAU (Arquitecte tècnic municipal), 01/06/2017 10:21  
2.- CPISR-1 CRISTINA CASAS FACERIAS (Arquitecta municipal), 01/06/2017 13:27  
3.- CPISR-1 CARLES CARBO QUINTANA (Vist i plau  
Enginyer tècnic municipal), 02/06/2017 15:55  
4.- CPISR-1 C ANA MARIA BARCELO PUIG (Vist i plau  
Cap de l'Àrea d'Urbanisme), 08/06/2017 13:30

ESTAT  
SIGNAT



## PROJECTE MODIFICAT-2 DE REMODELACIÓ DE L'APARCAMENT A LA PLATJA DELS PALANGRERS

AJUNTAMENT DE ROSES  
PU17001OT

ÀREA D'URBANISME  
DOCUMENT NÚM. 3

**ALTRES DADES**  
Codi per a la validació:  
101233c5-8775-43c1-a37c-29533d5e62b7  
Data d'impressió: 25/07/2017 15:57:41  
Pàgina 2 de 173

**SIGNATURES**  
1.- SEBASTIAN VILLENA NICOLAU (Arquitecte tècnic municipal), 01/06/2017 10:21  
2.- CPISR-1 CRISTINA CASAS FACERIAS (Arquitecta municipal), 01/06/2017 13:27  
3.- CPISR-1 CARLES CARBO QUINTANA (Vist i plau  
Enginyer tècnic municipal), 02/06/2017 15:55  
4.- CPISR-1 C ANA MARIA BARCELO PUIG (Vist i plau  
Cap de l'Àrea d'Urbanisme), 08/06/2017 13:30

**ESTAT**  
SIGNAT

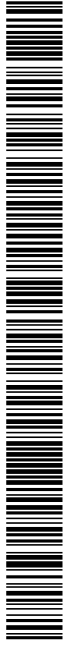



**ALTRES DADES**  
Codi per a la validació:  
101233c5-8775-43c1-a37c-29533d5e62b7  
Data d'impressió: 25/07/2017 15:57:41  
Pàgina 3 de 173

**SIGNATURES**  
1.- SEBASTIAN VILLENA NICOLAU (Arquitecte tècnic municipal), 01/06/2017 10:21  
2.- CPISR-1 CRISTINA CASAS FACERIAS (Arquitecta municipal), 01/06/2017 13:27  
3.- CPISR-1 CARLES CARBO QUINTANA (Vist i plau  
Enginyer tècnic municipal), 02/06/2017 15:55  
4.- CPISR-1 C ANA MARIA BARCELO PUIG (Vist i plau  
Cap de l'Àrea d'Urbanisme), 08/06/2017 13:30

**ESTAT**  
SIGNAT



## PROJECTE MODIFICAT-2 DE REMODELACIÓ DE L'APARCAMENT A LA PLATJA DELS PALANGRERS

---

AJUNTAMENT DE ROSES  
PU17001OT

ÀREA D'URBANISME  
DOCUMENT NÚM 3 – PLEC DE PRESCRIPCIONS TÈCNIQUES

**ALTRES DADES**  
Codi per a la validació:  
101233c5-8775-43c1-a37c-29533d5e62b7  
Data d'impressió: 25/07/2017 15:57:41  
Pàgina 4 de 173

**SIGNATURES**  
1.- SEBASTIAN VILLENA NICOLAU (Arquitecte tècnic municipal), 01/06/2017 10:21  
2.- CPISR-1 CRISTINA CASAS FACERIAS (Arquitecta municipal), 01/06/2017 13:27  
3.- CPISR-1 CARLES CARBO QUINTANA (Vist i plau  
Enginyer tècnic municipal), 02/06/2017 15:55  
4.- CPISR-1 C ANA MARIA BARCELO PUIG (Vist i plau  
Cap de l'Àrea d'Urbanisme), 08/06/2017 13:30

**ESTAT**  
SIGNAT

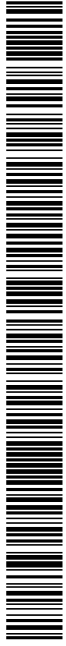

ALTRES DADES  
Codi per a la validació:  
101233c5-8775-43c1-a37c-29533d5e62b7  
Data d'impressió: 25/07/2017 15:57:41  
Pàgina 5 de 173

SIGNATURES  
1.- SEBASTIAN VILLENA NICOLAU (Arquitecte tècnic municipal), 01/06/2017 10:21  
2.- CPISR-1 CRISTINA CASAS FACERIAS (Arquitecta municipal), 01/06/2017 13:27  
3.- CPISR-1 CARLES CARBO QUINTANA (Vist i plau  
Enginyer tècnic municipal), 02/06/2017 15:55  
4.- CPISR-1 C ANA MARIA BARCELO PUIG (Vist i plau  
Cap de l'Àrea d'Urbanisme), 08/06/2017 13:30

ESTAT  
SIGNAT

## 0. ÍNDEX

### DOCUMENT NÚM.1 - MEMÒRIA I ANNEXOS

- DADES GENERALS:
- MEMÒRIA DESCRIPTIVA:
- MEMÒRIA CONSTRUCTIVA:
- NORMATIVA D'APLICACIÓ:
- COMPLIMENT DEL CODI D'ACCESSIBILITAT. SUPRESSIÓ DE BARRERES ARQUITECTÒNIQUES. JUSTIFICACIÓ
- SEGURETAT I SALUT
- TERMINI D'EXECUCIÓ I GARANTIA
- CONTROL DE QUALITAT
- BENS I DRETS AFECTATS
- GESTIÓ DE RESIDUS
- CLASSIFICACIÓ DEL CONTRACTISTA
- PRESSUPOST GENERAL O PRESSUPOST PER CONEIXEMENT DE L'ADMINISTRACIÓ
- CARÀCTER DEL PROJECTE
- CONSIDERACIÓ FINAL
- ANNEXES

### DOCUMENT NÚM.2 - PLÀNOLS

### DOCUMENT NÚM.3 - PLEC DE PRESCRIPCIONS TÈCNiques

- Plec de condicions particulars.
- Plec de condicions tècniques particulars.
- Plec de condicions. Jardineria. Sòl estructural

### DOCUMENT NÚM.4 - PRESSUPOST

**ALTRES DADES**  
Codi per a la validació:  
101233c5-8775-43c1-a37c-29533d5e62b7  
Data d'impressió: 25/07/2017 15:57:41  
Pàgina 6 de 173

**SIGNATURES**  
1.- SEBASTIAN VILLENA NICOLAU (Arquitecte tècnic municipal), 01/06/2017 10:21  
2.- CPISR-1 CRISTINA CASAS FACERIAS (Arquitecta municipal), 01/06/2017 13:27  
3.- CPISR-1 CARLES CARBO QUINTANA (Vist i plau  
Enginyer tècnic municipal), 02/06/2017 15:55  
4.- CPISR-1 C ANA MARIA BARCELO PUIG (Vist i plau  
Cap de l'Àrea d'Urbanisme), 08/06/2017 13:30

**ESTAT**  
SIGNAT

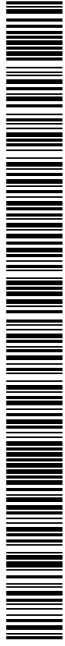

**ALTRES DADES**  
Codi per a la validació:  
101233c5-8775-43c1-a37c-29533d5e62b7  
Data d'impressió: 25/07/2017 15:57:41  
Pàgina 7 de 173

**SIGNATURES**  
1.- SEBASTIAN VILLENA NICOLAU (Arquitecte tècnic municipal), 01/06/2017 10:21  
2.- CPISR-1 CRISTINA CASAS FACERIAS (Arquitecta municipal), 01/06/2017 13:27  
3.- CPISR-1 CARLES CARBO QUINTANA (Vist i plau  
Enginyer tècnic municipal), 02/06/2017 15:55  
4.- CPISR-1 C ANA MARIA BARCELO PUIG (Vist i plau  
Cap de l'Àrea d'Urbanisme), 08/06/2017 13:30

**ESTAT**  
SIGNAT



1 D34 EX.2017-002838 DT.05052017 PU17001OT Page 4 of 168

**DOCUMENT NÚM. 3 PLEC DE PRESCRIPCIONS TÈCNIQUES**



**ALTRES DADES**  
Codi per a la validació:  
101233c5-8775-43c1-a37c-29533d5e62b7  
Data d'impressió: 25/07/2017 15:57:41  
Pàgina 8 de 173

**SIGNATURES**  
1.- SEBASTIAN VILLENA NICOLAU (Arquitecte tècnic municipal), 01/06/2017 10:21  
2.- CPISR-1 CRISTINA CASAS FACERIAS (Arquitecta municipal), 01/06/2017 13:27  
3.- CPISR-1 CARLES CARBO QUINTANA (Vist i plau  
Enginyer tècnic municipal), 02/06/2017 15:55  
4.- CPISR-1 C ANA MARIA BARCELO PUIG (Vist i plau  
Cap de l'Àrea d'Urbanisme), 08/06/2017 13:30

**ESTAT**  
SIGNAT

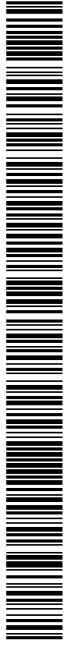

**ALTRES DADES**  
Codi per a la validació:  
101233c5-8775-43c1-a37c-29533d5e62b7  
Data d'impressió: 25/07/2017 15:57:41  
Pàgina 9 de 173

**SIGNATURES**  
1.- SEBASTIAN VILLENA NICOLAU (Arquitecte tècnic municipal), 01/06/2017 10:21  
2.- CPISR-1 CRISTINA CASAS FACERIAS (Arquitecta municipal), 01/06/2017 13:27  
3.- CPISR-1 CARLES CARBO QUINTANA (Vist i plau  
Enginyer tècnic municipal), 02/06/2017 15:55  
4.- CPISR-1 C ANA MARIA BARCELO PUIG (Vist i plau  
Cap de l'Àrea d'Urbanisme), 08/06/2017 13:30

**ESTAT**  
SIGNAT

REMODELACIÓ APARCAMENT PLATJA PALANGRERS  
PROJECTE MODIFICAT 2

1 D34 EX.2017-002838 DT.05052017 PU17001OT Page 5 of 168

## PLEC DE CONDICIONS PARTICULARS

### Preliminar

- 01. Objecte del Plec de condicions
- 02. Documentació del contracte de l'obra
- 03. Disposicions legals que s'hauran de tenir en compte
- 04. Interpretacions

### Delimitació general de les funcions tècniques

- 05. Direcció de l'obra
- 06. Facultats generals
- 07. Tècnics Directors
- 08. Règim jurídic
- 09. Contractista
- 10. Llibre d'obres

### Obligacions i drets generals del contractista

- 11. Verificació dels documents del Projecte
- 12. Pla de seguretat
- 13. Oficina d'obra
- 14. Representació del contractista
- 15. Presència del contractista a l'obra
- 16. Responsabilitat del contractista
- 17. Treballs no estipulats expressament
- 18. Reclamacions contra els tècnics directors
- 19. Recusació pel contractista del personal nomenat per la Direcció Facultativa
- 20. Faltes del personal
- 21. Vigilància a l'obra

### Prescripcions generals relatives als treballs, als materials i als mitjans auxiliars

- 22. Camins i accessos
- 23. Replanteig de l'obra
- 24. Començament de l'obra i del pla de treball
- 25. Ampliació del projecte per causes imprevistes
- 26. Pròrroga per causa de força major
- 27. Responsabilitat de la Direcció Facultativa
- 28. Condicions generals en l'execució dels treballs
- 29. Obres ocultes
- 30. Vics amagats
- 31. Condicions que han de reunir els materials
- 32. Materials i aparells
- 33. Materials no utilitzables
- 34. Control de qualitat
- 35. Neteja de les obres
- 36. Treballs defectuosos
- 37. Mitjans auxiliars
- 38. Supòsits de modificacions



ALTRES DADES  
Codi per a la validació:  
101233c5-8775-43c1-a37c-29533d5e62b7  
Data d'impressió: 25/07/2017 15:57:41  
Pàgina 10 de 173

SIGNATURES  
1.- SEBASTIAN VILLENA NICOLAU (Arquitecte tècnic municipal), 01/06/2017 10:21  
2.- CPISR-1 CRISTINA CASAS FACERIAS (Arquitecta municipal), 01/06/2017 13:27  
3.- CPISR-1 CARLES CARBO QUINTANA (Vist i plau  
Enginyer tècnic municipal), 02/06/2017 15:55  
4.- CPISR-1 C ANA MARIA BARCELO PUIG (Vist i plau  
Cap de l'Àrea d'Urbanisme), 08/06/2017 13:30

ESTAT  
SIGNAT

REMODELACIÓ APARCAMENT PLATJA PALANGRERS  
PROJECTE MODIFICAT 2

1 D34 EX.2017-002838 DT.05052017 PU17001OT Page 6 of 168

## Preliminar

### Article 1. OBJECTE DEL PLEC DE CONDICIONS

Les obres objecte d'aquest projecte són totes les necessàries i suficients per a la construcció de l'obra anomenada REMODELACIÓ DE L'APARCAMENT PLATJA PALANGRERS -MODIFICAT 2-, amb estricta subjecció a la documentació de l'obra gràfica i estricta del projecte, a les condicions que s'assenyalen en els Plec de condicions i a les ordres que, en cada cas particular, puguin dictar els tècnics directors de l'obra.

Aquesta documentació es completa amb l'estat d'amidaments i el pressupost de l'obra, on s'inclou una referència de tots els treballs detallats en el projecte, sense que es pugui al·legar errades en els amidaments, -que haurà de revisar i ratificar, o fer seves el contractista-, interpretació del projecte o dels preus unitaris que hauran servit per compondre el pressupost total.

### Article 2. DOCUMENTACIÓ DEL CONTRACTE D'OBRA

Integren el contracte els següents documents relacionats per ordre de prelación quant al valor de les seves especificacions en cas d'omissió o aparent contradicció:

- 1r Les condicions fixades en el document de contracte d'empresa o arrendament de l'obra si existeix.
- 2n El present Plec de condicions particulars.
- 3r El Plec de condicions general.
- 4t La resta de la documentació del projecte.

Les ordres i instruccions de la Direcció Facultativa de les obres s'incorporen al projecte com a interpretació, complement o precisió de les seves determinacions. En cada document, les especificacions literals prevalen sobre les gràfiques, i en els plànols, la cota preval sobre la mesura a escala.

### Article 3. NORMES D'APLICACIÓ GENERAL I DISPOSICIONS LEGALS A TENIR EN COMPTE.

Per totes les obres objecte d'aquest projecte regiran les especificacions del "Pliego de Prescripciones Técnicas Generales para Obras de Carreteras y Puentes" PG-3, aprovat per Ordre Ministerial del 21-1, amb tots els complementos i les modificacions posteriors.

En l'execució d'aquesta obra, s'hauran de tenir en compte les disposicions que resultin de l'aplicació de la normativa concreta d'obres d'edificació i urbanització, que inclou:

Les Normes bàsiques d'edificació i urbanització (NBE) i decrets d'obligat compliment, la normativa complementària inclosa en les Normes tecnològiques de l'edificació i urbanització (NTE) i les seves actualitzacions, i les prescripcions que puguin sortir successivament.

### Article 4. INTERPRETACIONS

És obligatori per part del contractista l'acompliment exacte de totes les prescripcions contingudes en aquest document i en els documents oficials referents a la indústria de la construcció vigent, i si sortissin dubtes o interpretacions diferents, l'esmentat contractista haurà de consultar i acomplir exactament les ordres donades pels tècnics directors, havent d'informar-los durant tota l'execució de l'obra.

D'una manera general es considera complementari del present document, el Plec de condicions generals de la Direcció General d'Arquitectura, 1960 (O.M. 4 de juny de 1973).

### Delimitació general de les funcions Tècniques

#### Article 5. DIRECCIÓ DE L'OBRA

La direcció facultativa dels treballs l'assumeixen els tècnics municipals als quals l'Ajuntament ha nomenat com a Directors de les obres.

#### Article 6. FACULTATS GENERALS

A més de totes les facultats particulars que corresponguin als tècnics directors, és missió específica seva la direcció dels treballs que es realitzen a les obres, tant per ell mateix, com per mitjà dels seus representants tècnics, i per això amb autoritat tècnica legal completa i indiscutible, fins i tot el previst específicament en el Plec de condicions de l'edificació i urbanització, sobre les persones i les coses situades a l'obra, i en relació amb els treballs que, per l'execució dels edificis i obres annexes, duguin a terme.

ALTRES DADES  
Codi per a la validació:  
101233c5-8775-43c1-a37c-29533d5e62b7  
Data d'impressió: 25/07/2017 15:57:41  
Pàgina 11 de 173

SIGNATURES  
1.- SEBASTIAN VILLENA NICOLAU (Arquitecte tècnic municipal), 01/06/2017 10:21  
2.- CPISR-1 CRISTINA CASAS FACERIAS (Arquitecta municipal), 01/06/2017 13:27  
3.- CPISR-1 CARLES CARBO QUINTANA (Vist i plau  
Enginyer tècnic municipal), 02/06/2017 15:55  
4.- CPISR-1 C ANA MARIA BARCELO PUIG (Vist i plau  
Cap de l'Àrea d'Urbanisme), 08/06/2017 13:30

ESTAT  
SIGNAT

REMODELACIÓ APARCAMENT PLATJA PALANGRERS  
PROJECTE MODIFICAT 2

1 D34 EX.2017-002838 DT.05052017 PU17001OT Page 7 of 168

## Article 7. TÈCNICS DIRECTORS

Correspon als tècnics directors:

- a) Comprovar l'adequació del projecte a les característiques del sòl.
- b) Efectuar el replanteig de l'obra i preparar a l'acte corresponent.
- c) Redactar els complements o rectificacions del projecte que siguin necessàries.
- d) Assistir a les obres tantes vegades com sigui necessari a fi de resoldre les contingències que es produeixin i impartir les instruccions complementàries que siguin necessàries per aconseguir la correcta solució arquitectònica.
- e) Coordinar la intervenció en l'obra d'altres tècnics que, en el seu cas, concorrin a la direcció en funció pròpia en aspectes parcials de la seva especialitat.
- f) Planificar, a la vista del projecte urbanístic del contracte i de la normativa tècnica d'aplicació, el control de qualitat i econòmic de les obres.
- g) Realitzar o disposar de les proves i assaigs de materials, instal·lacions i altres unitats d'obra segons les freqüències programades en el Pla de control, així com efectuar les demés comprovacions que resultin necessàries per assegurar la qualitat constructiva d'acord amb el projecte i la normativa tècnica aplicable. Informarà al constructor dels resultats donant les ordres oportunes; si no es resol la contingència adoptarà les mesures que corresponguin.
- h) Redactar quant es requereixi l'estudi dels sistemes adequats als perills del treball per la realització de l'obra i aprovar el Pla de seguretat i salut per l'aplicació del mateix.
- i) Comprovar les instal·lacions provisionals, mitjans auxiliars i sistemes de seguretat i salut en el treball, controlant la seva correcta execució.
- j) Realitzar els amidaments de l'obra executada i donar conformitat, segons les relacions establertes a les certificacions valorades i a la liquidació final de l'obra.
- k) Aprovar les certificacions parcials d'obra, la liquidació final i assessorar el promotor en l'acte de recepció.
- l) Preparar la documentació final de l'obra i expedir i subscriure el certificat final d'obra.

## Article 8. RÈGIM JURÍDIC

El contracte es regirà pel plec de clàusules administratives generals pels contractes d'obres aprovat per l'Ajuntament de Roses, el plec de clàusules administratives particulars, el present plec de condicions particulars i el Reglament general de la Llei de Contractes de les Administracions públiques aprovat per R.D.1098/2001 de 12 d'octubre.

## Article 9. CONTRACTISTA

Correspon al contractista:

- a) Organitzar els treballs de construcció, redactant els plans d'obra que siguin necessaris i projectant o autoritzant les instal·lacions provisionals i mitjans auxiliars de l'obra.
- b) Elaborar, quan es requereixi, el Pla de seguretat i salut de l'obra en aplicació de l'estudi corresponent, i disposar, en tot cas, l'execució de les mesures preventives, vetllant pel seu acompliment i per l'observança de la normativa vigent en matèria de seguretat del treball.
- c) Fer subscriure amb els tècnics directors l'acta de replanteig de l'obra.
- d) Ordenar i dirigir l'execució material d'acord amb el projecte, a les normes tècniques i a les regles de la bona construcció. Ostentarà la direcció de tot el personal que intervingui en l'obra i coordini les intervencions dels sots-contractats.
- e) Assegurar la idoneïtat de tots i cadascun dels materials i elements constructius que s'utilitzin, comprovant els preparats a l'obra i rebutjant, per iniciativa pròpia o per prescripció de la direcció facultativa, els subministraments o prefabricats que no contin amb les garanties o documents idoneïtat requerits per les normes d'aplicació.
- f) Custodiar el llibres d'ordres i seguiment de l'obra i donar el vist-i-plau a les anotacions que es practiquin.
- g) Facilitar a la direcció facultativa amb antelació suficient, els materials necessaris per dur a terme els assaigs que li corresponguin.
- h) Preparar les certificacions parcials d'obra i la proposta de liquidació final.
- i) Subscriure amb el promotor les actes de recepció provisional i definitiva.
- j) Concertar les assegurances d'accidents de treball i de danys a tercers durant l'obra.
- k) És obligació del contractista la col·locació dels cartells informatius de les obres a realitzar, d'acord amb el model inclòs en el projecte subministrat per la Direcció Facultativa, tant pel que fa al de l'Administració Municipal com d'altres Administracions que intervinguin en el projecte. La col·locació dels cartells esmentats serà preceptiva i previ a la tramitació i presentació de la primera certificació d'obres.
- l) És a càrrec del contractista la col·locació de cartells, senyals de trànsit i altres sistemes indicatius de les obres que s'estan realitzant a la via pública, així com la realització i pagaments dels tràmits administratius necessaris per a l'ocupació d'aquesta via pública, sempre que no sigui sota llicència municipal.



ALTRES DADES  
Codi per a la validació:  
101233c5-8775-43c1-a37c-29533d5e62b7  
Data d'impressió: 25/07/2017 15:57:41  
Pàgina 12 de 173

SIGNATURES  
1.- SEBASTIAN VILLENA NICOLAU (Arquitecte tècnic municipal), 01/06/2017 10:21  
2.- CPISR-1 CRISTINA CASAS FACERIAS (Arquitecta municipal), 01/06/2017 13:27  
3.- CPISR-1 CARLES CARBO QUINTANA (Vist i plau  
Enginyer tècnic municipal), 02/06/2017 15:55  
4.- CPISR-1 C ANA MARIA BARCELO PUIG (Vist i plau  
Cap de l'Àrea d'Urbanisme), 08/06/2017 13:30

ESTAT  
SIGNAT

REMODELACIÓ APARCAMENT PLATJA PALANGRERS  
PROJECTE MODIFICAT 2

1 D34 EX.2017-002838 DT.05052017 PU17001OT Page 8 of 168

#### Article 10. LLIBRE D'OBRES

S'entregarà per part del promotor un llibre d'obres que el contractista haurà de custodiar, i servirà per recollir les ordres que dicti la direcció facultativa i les incidències i comunicacions que tant la direcció com el contractista puguin formular, les quals hauran de ser assabentades per ambdues parts.

#### Obligacions i drets generals del contractista

#### Article 11. VERIFICACIÓ DEL DOCUMENT DEL PROJECTE

Previ a l'inici de les obres, el contractista consignarà per escrit que la documentació aportada li resulta suficient per a la comprensió de la totalitat de l'obra contractada. En cas contrari, sol·licitarà els aclariments pertinents.

#### Article 12. PLA DE SEGURETAT

El contractista es compromet a complir i fer complir la Llei 31/1995 de 8 de novembre, de prevenció de riscos laborals, l'Ordenança general de seguretat i higiene en el treball segons l'ordre del Ministeri del Treball 9/03/1971 i tota la normativa que complementa, i les ordres demanades de la Direcció Facultativa en aquest sentit. Així mateix complirà el que estableix el Real Decreto 1627/1997 de 24 d'octubre pel que s'estableixen disposicions mínimes de seguretat i salut en les obres de construcció, incidint en la presentació del Pla de seguretat i el compliment de l'article 11 del RD 1627/1997.

També es prendran les mesures que calguin per evitar danys als béns públics i privats, evitant també la caiguda de materials de l'obra i col·locant les proteccions i senyalitzacions necessàries per al pas de vianants. De l'acompliment d'aquests punts, en serà responsable directe al contractista. La Direcció Facultativa es reserva el dret de modificar i/o complementar les proteccions esmentades.

#### Article 13. OFICINA A L'OBRA

El contractista habilitarà a l'obra una oficina en la qual s'instal·lin unes taules adequades on es pugui estendre i consultar els plànols. En aquesta oficina el contractista tindrà sempre una còpia de tots els documents del projecte que li hagin estat facilitats pels tècnics directors, i també el llibre d'ordres.

Cada ordre haurà d'estar feta i signada per la Direcció Facultativa, i se subscriurà l'assabentat en representació del contractista pel cap de l'obra o encarregat. La còpia de cada ordre quedarà en poder de la Direcció Facultativa, mentre que l'original restarà en el llibre.

#### Article 14. PERSONAL DEL CONTRACTISTA

El contractista restarà obligat a tenir un tècnic titulat de grau mig o superior responsable dels treballs, i si no en té cap serà el mateix contractista qui portarà l'obra, la qual cosa serà comunicada per escrit a l'Ajuntament abans de començar els treballs.

Tant el contractista com el tècnic titulat seran responsables dels accidents, perjudicis o infraccions que puguin passar a cometre's per l'execució anòmala de les obres o l'incompliment de les disposicions, en especial, la normativa de seguretat i salut en el treball i les de seguretat de vianants, vehicles i neteja de la via pública.

#### Article 15. PRESÈNCIA DEL CONTRACTISTA A L'OBRA

El contractista per ell mateix o per mitjà dels seus tècnics o encarregats estarà present durant la jornada legal de treball i acompanyarà la Direcció Facultativa, en les visites que facin a les obres, posant a la seva disposició la pràctica dels reconeixements que es considerin necessaris subministrant-los les dades necessàries per a la comprovació dels amidaments i liquidacions.

#### Article 16. RESPONSABILITAT DEL CONTRACTISTA

El contractista s'obliga a complir exactament els preceptes continguts en les disposicions vigents de caràcter oficial que regulin en el treball, o que successivament, entrin en vigor. Queda també obligat a l'acompliment de tot el que es prescriuen les ordenances municipals, reglaments de policia urbana, legislació vigent respecte al treball, i serà responsable dels perjudicis que sobrevinguessin per incompliment d'aquests requisits d'una manera especial s'obliga a complir amb tot rigor l'Ordenança de seguretat i higiene del treball en la indústria de la construcció. El contractista vigilarà, doncs, de traslladar aquesta responsabilitat degudament a tots els sots-contractistes que puguin auxiliar-lo en l'execució de l'obra contractada. Serà també responsable, jurídica i econòmicament, de tots els mals que per causa seva es produïssin a les vies públiques o finques contigües.

El contractista és responsable del bon funcionament i de l'execució de les obres, ordenarà a la demolició i



ALTRES DADES  
Codi per a la validació:  
101233c5-8775-43c1-a37c-29533d5e62b7  
Data d'impressió: 25/07/2017 15:57:41  
Pàgina 13 de 173

SIGNATURES  
1.- SEBASTIAN VILLENA NICOLAU (Arquitecte tècnic municipal), 01/06/2017 10:21  
2.- CPISR-1 CRISTINA CASAS FACERIAS (Arquitecta municipal), 01/06/2017 13:27  
3.- CPISR-1 CARLES CARBO QUINTANA (Vist i pla  
Enginyer tècnic municipal), 02/06/2017 15:55  
4.- CPISR-1 C ANA MARIA BARCELO PUIG (Vist i pla  
Cap de l'Àrea d'Urbanisme), 08/06/2017 13:30

ESTAT  
SIGNAT

REMODELACIÓ APARCAMENT PLATJA PALANGRERS  
PROJECTE MODIFICAT 2

1 D34 EX.2017-002838 DT.05052017 PU17001OT Page 9 of 168

reconstrucció de les que, a criteri de la Direcció Tècnica de l'obra, no reuneixin les degudes condicions, sense que pugui considerar-se factor eximint el fet d'haver estat ja examinades amb anterioritat. En cap cas podran al·legar-se aquestes circumstàncies com a factors que poguessin afectar la data d'acabament de les obres.

Es fa especial menció, si així s'estableix en el Pla de seguretat, de l'obligació del contractista de constituir en l'obra el Comitè de Seguretat del Treball previst en les disposicions vigents, el qual estarà presidit pel cap de l'obra designat per l'empresa constructora, i de subscriure una assegurança que cobreixi el risc de danys i enfonsament de l'obra, al de responsabilitat civil, el risc de maquinària i els riscos extraordinaris.

#### **Article 17. TREBALLS NO ESTIPULATS EXPRESSAMENT**

És l'obligació del contractista executar tot el que sigui necessari per a la construcció i aspecte de les obres, encara que no estigui expressament estipulat, sempre que, sense separar-se de l'esperit d'aquest plec i de la seva correcta interpretació, ho disposi la Direcció Tècnica de l'obra.

És a càrrec del contractista la realització de xarxes provisionals per garantir el subministrament dels diferents serveis que s'afecten o que cal reposar. Així mateix haurà d'abonar les reparacions realitzades per els instal·ladors autoritzats per avaries en serveis existents a causa de l'execució de les obres, omittint el cas que l'existència del servei no hagués estat definida pel projecte o les companyies concessionàries.

És l'obligació del contractista el tancament perimetral de l'àmbit de l'obra a judici de la Direcció Tècnica o del Coordinador de Seguretat i Salut. Tanmateix és a càrrec seu els diferents tancaments o passeres provisionals que fossin necessaris per garantir la seguretat dels vianants i permetre un recorregut peatonal necessari a judici de la Direcció Tècnica.

#### **Article 18. RECLAMACIONS CONTRA ELS TÈCNICS DIRECTORS**

Les reclamacions que el contractista vulgui fer de les ordres que li manen els tècnics directors, solament podrà presentar-les per mitjà d'ells mateixos, davant l'Ajuntament, i si són d'ordre econòmic directament a l'Ajuntament. Contra disposicions d'ordre tècnic o facultatiu dels tècnics directors, no s'admetrà cap reclamació i el contractista podrà salvar la responsabilitat, si així ho creu oportú, mitjançant una exposició raonada dirigida als tècnics directors, als quals podran limitar les seves respostes al justificant de recepció, que en tot cas serà l'obligatori per a aquest tipus de reclamacions.

#### **Article 19. REPOSICIÓ PEL CONTRACTISTA DEL PERSONAL NOMENAT PER LA DIRECCIÓ FACULTATIVA**

La Direcció de les obres podrà no admetre el personal que, segons el seu criteri, no reuneixi les condicions d'aptitud per al bon desenvolupament de l'obra, essent substituït per altre personal apte sense dret a reclamació per part del contractista.

El contractista no podrà recusar els arquitectes, enginyers, aparelladors o personal encarregat per aquests de la vigilància de les obres, ni demanar que per part de l'Ajuntament es designin uns altres facultatius per als reconeixements i amidaments. Quan es cregui perjudicat pel treball d'aquests procedirà d'acord a l'estipulat en l'article precedent, però sense que per aquesta causa pugui interrompre's la marxa dels treballs.

#### **Article 20. FALTES DEL PERSONAL**

La Direcció Tècnica, en el supòsit de desobediència a les seves instruccions, incompetència manifesta o negligència greu que comprometi o destorbi la marxa dels treballs, podrà requerir el contractista perquè aparti de l'obra els operaris causants de la pertorbació.

#### **Article 21. VIGILÀNCIA A L'OBRA**

El contractista està obligat, un cop començada l'obra, a abonar l'import de la vigilància diürna i nocturna que puguin fer falta; aquest import es considerarà inclòs en les despeses generals d'obra.

#### **Prescripcions generals relatives als treballs, materials i als mitjans auxiliars**

#### **Article 22. CAMINS I ACCESSOS**

El constructor disposarà a càrrec seu dels accessos a l'obra i al seu tancament. La Direcció Tècnica podrà exigir la seva modificació o millora.

ALTRES DADES  
Codi per a la validació:  
101233c5-8775-43c1-a37c-29533d5e62b7  
Data d'impressió: 25/07/2017 15:57:41  
Pàgina 14 de 173

SIGNATURES  
1.- SEBASTIAN VILLENA NICOLAU (Arquitecte tècnic municipal), 01/06/2017 10:21  
2.- CPISR-1 CRISTINA CASAS FACERIAS (Arquitecta municipal), 01/06/2017 13:27  
3.- CPISR-1 CARLES CARBO QUINTANA (Vist i plau  
Enginyer tècnic municipal), 02/06/2017 15:55  
4.- CPISR-1 C ANA MARIA BARCELO PUIG (Vist i plau  
Cap de l'Àrea d'Urbanisme), 08/06/2017 13:30

ESTAT  
SIGNAT

REMODELACIÓ APARCAMENT PLATJA PALANGRERS  
PROJECTE MODIFICAT 2

1 D34 EX.2017-002838 DT.05052017 PU17001OT Page 10 of 168

### Article 23. REPLANTEIG DE L'OBRA

Abans d'iniciar-se les obres, tindrà lloc el replantejament general del projecte. L'esmentat replantejament el farà la Direcció Tècnica junt amb un representant legal del contractista adjudicatari.

S'hi farà constar, expressament, les contradiccions, errors i omissions que s'hagin observat en els documents contractuals del projecte, no podent-se procedir a cap reclamació per part de l'adjudicatari, entenent-se que abans de fer l'oferta s'ha de procedir a un detallat estudi de projecte.

El replantejament es farà d'acord amb els plànols del projecte i es deixaran sobre el terreny els senyals i referències, amb suficient garantia de permanència per tal de poder fer referència els treballs que s'executin.

Es faran replantejaments parcials que la Direcció Facultativa determini, i s'aixecarà acta en cada ocasió. Les despeses dels replantejaments seran a càrrec del contractista. L'absència del contractista o del seu representant legal als replantejaments no implicarà el reconeixement que en resulti.

### Article 24. PROGRAMA DE TREBALL. *Planning*

El contractista estarà obligat a presentar un programa de treball en el termini d'un mes, llevat de causa justificada des de la notificació de l'autorització per iniciar les obres, quan s'estableixi expressament en el Plec de clàusules administratives particulars. Aquesta clàusula haurà de figurar sempre que la total execució de l'obra estigui prevista en més d'una anualitat. L'administració resoldrà sobre ell, dins els 30 dies següents a la seva presentació. La resolució pot imposar al programa de treball presentat la introducció de modificacions o acompliment de determinades prescripcions, sempre que no contravinguin les clàusules de la contracta.

El programa de treball especificarà dins l'ordenació general, els períodes i imports d'execució de les diferents unitats d'obra compatibles amb els terminis parcials establerts en el Plec de clàusules administratives particulars per a l'acabament de les diferents parts fonamentals en què s'hagi considerat l'obra.

En el cas que l'execució de les obres coincideixi amb els mesos d'estiu, l'Ajuntament es reserva el dret d'aturar les obres des del 30 de juny fins el 15 de setembre per raons d'interès públic donat que es tracta d'una població turística, els costos que això suposi aniran a càrrec del contractista i sense que aquest tingui cap dret d'indemnització. Durant aquest espai de temps en que les obres s'hagin d'aturar es podrà acordar una suspensió de les obres essent a càrrec del contractista el manteniment de la senyalització, obra executada, instal·lacions, ...

La Direcció Tècnica podrà acordar no donar curs a les certificacions d'obra fins que el contractista hagi presentat en la forma deguda el programa de treball quan aquest sigui obligatori, sense dret a interessos de demora, en el seu cas, per retard en el pagament de les certificacions.

### Article 25. AMPLIACIÓ DEL PROJECTE PER CAUSES IMPREVISTES O DE FORÇA MAJOR

Quan calgui per motiu imprevist o per qualsevol accident ampliar el projecte, no s'interromprà els treballs, es continuarà segons les instruccions donades per la Direcció Tècnica mentre es formula o es tramita el projecte modificat, d'acord amb el que disposa el vigent Reglament general de la Llei de Contractes de les Administracions Públiques. El contractista està obligat a realitzar amb el seu personal i els seus materials el que la Direcció de les obres disposi per a apuntalaments, enderrocs, recalçaments o qualsevol altra obra de caràcter urgent, anticipant de moment aquest servei, ja que el seu import li serà consignat en un pressupost addicional.

### Article 26. PRÒRROGA PER CAUSA DE FORÇA MAJOR

Si per causa de força major o independentment de la voluntat del contractista, aquest no pogués començar les obres, hagués de suspendre-les o no li fos possible acabar-les en els terminis fixats, se li atorgarà una pròrroga proporcionada per a acompliment de la contracta, després de l'informe favorable de l'arquitecte.

El contractista exposarà, per escrit dirigit a la Direcció Tècnica, la causa que impedeix l'execució o la marxa dels treballs i el retard que per això s'originaria en els terminis acordats, raonant degudament la pròrroga que sol·liciten per aquesta.

### Article 27. RESPONSABILITAT DE LA DIRECCIÓ FACULTATIVA

El contractista no podrà excusar-se de no haver acomplert els terminis de les obres estipulats, al·legant com a causa la manca de plànols o ordres de la Direcció Facultativa, a excepció del cas que havent-lo sol·licitat per escrit no se li haguessin proporcionat.

ALTRES DADES  
Codi per a la validació:  
101233c5-8775-43c1-a37c-29533d5e62b7  
Data d'impressió: 25/07/2017 15:57:41  
Pàgina 15 de 173

SIGNATURES  
1.- SEBASTIAN VILLENA NICOLAU (Arquitecte tècnic municipal), 01/06/2017 10:21  
2.- CPISR-1 CRISTINA CASAS FACERIAS (Arquitecta municipal), 01/06/2017 13:27  
3.- CPISR-1 CARLES CARBO QUINTANA (Vist i pla  
Enginyer tècnic municipal), 02/06/2017 15:55  
4.- CPISR-1 C ANA MARIA BARCELO PUIG (Vist i pla  
Cap de l'Àrea d'Urbanisme), 08/06/2017 13:30

ESTAT  
SIGNAT

REMODELACIÓ APARCAMENT PLATJA PALANGRERS  
PROJECTE MODIFICAT 2

1 D34 EX.2017-002838 DT.05052017 PU170010T Page 11 of 168

## Article 28. CONDICIONS GENERALS DE L'EXECUCIÓ DELS TREBALLS

Els treballs s'ajustaran exactament als plànols del projecte d'execució, a aquest Plec de condicions i a l'estat d'amidaments. Els tècnics directors de l'obra resoldran qualsevol discrepància que pogués existir. Si per qualsevol circumstància fos necessari efectuar alguna variació a l'obra, es redactaran els corresponents plànols modificats, als quals es consideraran des del dia de la seva data part integrant del projecte primitiu i, per tant, subjectes a les especificacions de cadascun dels documents d'aquests, sempre i que no se li oposi.

Qualsevol ordre donada pels tècnics no s'oposarà cap alteració en el pressupost del projecte si no es redacta el corresponent projecte modificat.

## Article 29. OBRES OCULTES

De tots els treballs i unitats que hagin de quedar amagats a l'acabament de l'obra, s'aixecaran els plànols necessaris perquè quedin perfectament definits; aquests documents s'estendran per duplicat, i s'entregarà: un, a la Direcció Tècnica; i el segon, al contractista, signats tots ells pels tres. Aquests hauran d'anar suficientment acotats i es consideraran documents indispensables per efectuar els amidaments.

## Article 30. VICIS AMAGATS

Si la Direcció Facultativa tingué raons fonamentades per creure en l'existència de vicis de construcció amagats en les obres executades, ordenarà en qualsevol moment i abans de la recepció definitiva els enderrocs que cregui necessaris per al reconeixement dels treballs que suposi que són defectuosos. Les despeses seran a càrrec del constructor sempre que la Direcció Tècnica tingui raó en els supòsits.

## Article 31. CONDICIONS QUE HAN DE REUNIR ELS MATERIALS

Qualsevol material que fos necessari emprar haurà de reunir les qualitats que es requereixin per la seva funció a judici de la Direcció Tècnica de l'obra i d'acord amb els Plecs generals de condicions.

Els productes industrials d'utilització a l'obra que, per les seves especials peculiaritats es determinin excepcionalment en el document contractual per referència a la marca, model o denominació específica, solament podran substituir-se per uns altres de similars per part del contractista, si així ho autoritza expressament la Direcció Tècnica de l'obra, en el corresponent llibre d'ordres. S'entendrà que un producte és similar si compleix les mateixes característiques tècniques quant a funcionalitat, qualitat i disseny.

Si el producte similar autoritzat és de menor preu, es certificarà la partida corresponent de conformitat amb aquest menor preu, i s'acompanyarà la certificació de l'obra amb el document que acrediti la conformitat de la Direcció Facultativa i del contractista amb el preu. Si no s'arriba a un acord en la fixació del preu del material similar, aquest no podrà autoritzar-se.

## Article 32. MATERIALS I APARELLS. LA SEVA PROCEDÈNCIA

El contractista té llibertat de proveir-se dels materials i aparells de totes classes en els punts que li sembli convenient, excepte en els casos en què el Plec particular de condicions tècniques preceptiu una procedència determinada.

Obligatòriament, i abans de procedir al seu empenent o arplegament, el constructor haurà de presentar a la Direcció Tècnica una llista completa dels materials i aparells a utilitzar en la qual s'especifiquen totes les indicacions sobre marques, qualitats, procedència i idoneïtat de cadascun d'ells.

## Article 33. MATERIALS NO UTILITZABLES

El contractista, al seu càrrec, transportarà i col·locarà agrupant-los ordenadament i en lloc adequat, els materials procedents d'excavacions i enderrocs. Es retiraran de l'obra i es portaran a l'abocador quan així estigui establert en el pressupost.

## Article 34. CONTROL DE QUALITAT

En les ofertes per a la construcció de l'obra es consideraran incloses totes les despeses necessàries per procedir als assaigs previstos en les normes i disposicions generals i d'una manera especial quan facin referència al control de qualitat de l'obra, que serà a un nivell d'exigència definit en el Pla de Control de Qualitat.

Aquest control de qualitat haurà de contractar-se amb un laboratori degudament homologat, que ofereixi



ALTRES DADES  
Codi per a la validació:  
101233c5-8775-43c1-a37c-29533d5e62b7  
Data d'impressió: 25/07/2017 15:57:41  
Pàgina 16 de 173

SIGNATURES  
1.- SEBASTIAN VILLENA NICOLAU (Arquitecte tècnic municipal), 01/06/2017 10:21  
2.- CPISR-1 CRISTINA CASAS FACERIAS (Arquitecta municipal), 01/06/2017 13:27  
3.- CPISR-1 CARLES CARBO QUINTANA (Vist i plau  
Enginyer tècnic municipal), 02/06/2017 15:55  
4.- CPISR-1 C ANA MARIA BARCELO PUIG (Vist i plau  
Cap de l'Àrea d'Urbanisme), 08/06/2017 13:30

ESTAT  
SIGNAT

REMODELACIÓ APARCAMENT PLATJA PALANGRERS  
PROJECTE MODIFICAT 2

1 D34 EX.2017-002838 DT.05052017 PU17001OT Page 12 of 168

garanties suficients a judici de la Direcció Tècnica. El seu cost està inclòs en el pressupost, tant si es troba formant part d'un percentatge del P.E.M. o bé com a capítol independent.

#### Article 35. NETEJA DE LES OBRES

És obligació del contractista mantenir les obres netes tant de runes com de materials sobrants, fer desaparèixer les instal·lacions provisionals que no siguin necessàries, adoptar les mesures i executar tots els treballs que siguin necessaris perquè l'obra ofereixi un bon aspecte.

#### Article 36. TREBALLS DEFECTUOSOS

Fins que hi hagi la recepció definitiva de les obres, el contractista és l'únic responsable de l'execució dels treballs que ha contractat i de les faltes i defectes que puguin existir en aquests, per la seva mala execució o per la deficient qualitat dels materials utilitzats o aparells col·locats, sense que puguin servir d'excusa, ni li concedeixi cap dret la circumstància que els tècnics directors o els seus subalterns no li hagin estat valorats en les certificacions particulars d'obres, que sempre se suposa que s'estenen i abonen a bon compte.

Com a conseqüència de tot això, quan els tècnics municipals directors o el seu representant en l'obra se n'adonin de vicis i defectes en els treballs executats, o que els materials utilitzats o els aparells col·locats no reuneixen les condicions preceptuades, ja sigui en el curs de l'execució dels treballs o una vegada s'hagin acabat, i abans de verificar-se la recepció definitiva de l'obra, que les parts defectuoses siguin enderrocades i reconstruïdes d'acord amb el contractat i tot això a càrrec de l'adjudicatari de les obres.

#### Article 37. MITJANS AUXILIARS

Seran a càrrec del contractista les bastides, cintes, màquines i altres mitjans auxiliars que es necessitin per al funcionament i execució dels treballs, i les connexions de servei i instal·lacions necessàries per a la correcta execució de les obres, no tenint la Direcció Facultativa cap responsabilitat per qualsevol avaria o accident personal que pugui passar a les obres per insuficiència dels esmentats mitjans auxiliars. El contractista està obligat, a criteri de la Direcció Tècnica, a disposar en cada moment de la maquinària necessària per poder portar l'obra al ritme fixat en el contracte d'acord amb el calendari de l'obra.

#### Article 38. SUPÒSITS DE MODIFICACIONS

Tots els supòsits s'entenen referits a la condició de no haver sigut previsibles amb anterioritat a la contractació, aplicant tota la diligència requerida d'acord amb una bona pràctica professional en l'elaboració del projecte o en la redacció de les especificacions tècniques, essent els següents:

- ▲ *1er supòsit:* que puguin aparèixer serveis afectats ocults no detectats o per causes objectives de tipus geològic, hídric o arqueològic.
- ▲ *2n supòsit:* modificacions imposades per les companyies subministradores d'aigua, d'electricitat i de gas, en les seves respectives xarxes.
- ▲ *3er supòsit* que per causes d'impossibilitat de plantar les espècies previstes per qüestions de període de plantació, estoc a viver, i altres aspectes derivats de la climatologia, plagues, ...
- ▲ Partides d'obra que es puguin afectar amb la modificació: la modificació només podrà afectar a les partides incloses o per incloure en el capítol d'enderrocs, de clavegueram, d'aigua potable, de baixa tensió i jardineria.
- ▲ Percentatge màxim del preu del contracte que es pot afectar en la modificació: el 10%

Roses, a la data de la signatura

(Document signat digitalment)

ALTRES DADES  
Codi per a la validació:  
101233c5-8775-43c1-a37c-29533d5e62b7  
Data d'impressió: 25/07/2017 15:57:41  
Pàgina 17 de 173

SIGNATURES  
1.- SEBASTIAN VILLENA NICOLAU (Arquitecte tècnic municipal), 01/06/2017 10:21  
2.- CPISR-1 CRISTINA CASAS FACERIAS (Arquitecta municipal), 01/06/2017 13:27  
3.- CPISR-1 CARLES CARBO QUINTANA (Vist i plau  
Enginyer tècnic municipal), 02/06/2017 15:55  
4.- CPISR-1 C ANA MARIA BARCELO PUIG (Vist i plau  
Cap de l'Àrea d'Urbanisme), 08/06/2017 13:30

ESTAT  
SIGNAT

REMODELACIÓ APARCAMENT PLATJA PALANGRERS  
PROJECTE MODIFICAT 2

1 D34 EX.2017-002838 DT.05052017 PU17001OT Page 13 of 168

## PLEC DE CONDICIONS TÈCNiques PARTICULARS

### B - MATERIALS B0 - MATERIALS BASICS B01 - LIQUIDS B011 - NEUTRES

0.- ELEMENTS QUE CONTEMPLA EL PLEC

B0111000.

#### 1.DEFINICIÓ I CARACTERÍSTIQUES DELS ELEMENTS

##### DEFINICIÓ:

Aigües utilitzades per algun dels usos següents:

- Confecció de formigó
- Confecció de morter
- Confecció de pasta de guix
- Reg de plantacions
- Conglomerats de grava-ciment, terra-ciment, grava-emulsió, et.
- Humectació de bases o subbases
- Humectació de peces ceràmiques, de ciment, etc.

##### CARACTERÍSTIQUES GENERALS:

Poden ser utilitzades les aigües potables i les sancionades com a acceptables per la pràctica.

Es poden utilitzar aigües de mar o salines anàlogues per a la confecció o curat de formigons sense armadura. Per a la confecció de formigó armat o pretensat es prohibeix l'ús d'aquestes aigües, tret del cas que es facin estudis especials.

Si ha d'utilitzar-se per a la confecció o el curat de formigó o de morters i no hi ha antecedents de la seva utilització o aquesta presenta algun dubte s'haurà de verificar que compleix totes aquestes característiques:

- Exponent d'hidrogen pH (UNE 7-234)  $\geq 5$
- Total de substàncies dissoltes (UNE 7-130)  $\leq 15$  g/l
- Sulfats, expressats en  $SO_4$ - (UNE 7-131)
  - En cas d'utilitzar-se ciment SR  $\leq 5$  g/l
  - En la resta de casos  $\leq 1$  g/l
- Ió clor, expressat en Cl- (UNE 7-178)
  - Formigó pretensat  $\leq 1$  g/l
  - Formigó armat  $\leq 3$  g/l
  - Formigó en massa amb armadura de fissuració  $\leq 3$  g/l
- Hidrats de carboni (UNE 7-132) 0
- Substàncies orgàniques solubles en èter (UNE 7-235)  $\leq 15$  g/l
- Ió clor total aportat per components d'un formigó no pot superar:
  - Pretensat  $\leq 0,2\%$  pes de ciment
  - Armat  $\leq 0,4\%$  pes de ciment
  - En massa amb armadura de fissuració  $\leq 0,4\%$  pes de ciment

#### 2.CONDICIONS DE SUBMINISTRAMENT I EMMAGATZEMATGE

Subministrament i emmagatzematge: De manera que no s'alterin les seves condicions.

#### 3.UNITAT I CRITERIS D'AMIDAMENT

m3 de volum necessari subministrat a l'obra.

#### 4.NORMATIVA DE COMPLIMENT OBLIGATORI

EHE "Instrucció de Hormigón Estructural"  
NBE FL-90 "Muros resistentes de fábrica de ladrillo."

### B0 - MATERIALS BASICS B03 - GRANULATS B031 - SORRES

0.- ELEMENTS QUE CONTEMPLA EL PLEC

B0312020,B0312400,B0310020,B0311010.

#### 1.DEFINICIÓ I CARACTERÍSTIQUES DELS ELEMENTS

##### DEFINICIÓ:

Sorra procedent de roques calcàries, roques granítiques o marbres blancs i durs.

S'han considerat els tipus següents:

- Sorra de marbre blanc
- Sorra per a confecció de formigons, d'origen:
  - De pedra calcària
  - De pedra granítica
- Sorra per a confecció de morters

##### CARACTERÍSTIQUES GENERALS:

Els grànuls han de tenir forma arrodonida o polièdrica.

La composició granulomètrica ha de ser l'adequada al seu ús, o si no consta, la que estableixi explícitament la D.F.



ALTRES DADES  
Codi per a la validació:  
101233c5-8775-43c1-a37c-29533d5e62b7  
Data d'impressió: 25/07/2017 15:57:41  
Pàgina 18 de 173

SIGNATURES  
1.- SEBASTIAN VILLENA NICOLAU (Arquitecte tècnic municipal), 01/06/2017 10:21  
2.- CPISR-1 CRISTINA CASAS FACERIAS (Arquitecta municipal), 01/06/2017 13:27  
3.- CPISR-1 CARLES CARBO QUINTANA (Vist i plau  
Enginyer tècnic municipal), 02/06/2017 15:55  
4.- CPISR-1 C ANA MARIA BARCELO PUIG (Vist i plau  
Cap de l'Àrea d'Urbanisme), 08/06/2017 13:30

ESTAT  
SIGNAT

REMODELACIÓ APARCAMENT PLATJA PALANGRERS  
PROJECTE MODIFICAT 2

1 D34 EX.2017-002838 DT.05052017 PU17001OT Page 14 of 168

No ha de tenir argiles, margues o altres materials estranys.  
Contingut de pirites o d'altres sulfurs oxidables 0%  
Contingut de matèria orgànica (UNE 7-082) Baix o nul

SORRA DE MARBRE BLANC:  
Barreja amb granulats blancs diferents del marbre 0%

SORRA PER A LA CONFECCIÓ DE FORMIGONS:  
Mida dels granuls (Tamís 4 UNE\_EN 933-2) <= 4 mm  
Terrossos d'argila (UNE 7-133) <= 1% en pes  
Partícules toves (UNE 7-134) 0%  
Material retintut pel tamís 0,063 (UNE\_EN 933-2) i que sura  
en un líquid de pes específic 2 g/cm3 (UNE 7-244) <= 0,5% en pes  
Compostos de sofre expressats en SO3  
i referits a granulat sec (UNE\_EN 1744-1) <= 0,4% en pes  
Reactivitat potencial amb els àlcals del ciment (UNE 146-507-1/2) Nul.la  
Sulfats solubles en àcid, expressats en SO3  
i referits al granulat sec (UNE\_EN 1744-1) <= 0,8% en pes  
Clorurs expressats en Cl- i referits al granulat sec (UNE 83-124 EXP)  
- Formigó armat o en massa  
amb armadures de fissuració <= 0,05% en pes  
- Formigó pretensat <= 0,03% en pes  
- Lò clor total aportat per components d'un formigó no pot superar:  
- Pretensat <= 0,2% pes de ciment  
- Armat <= 0,4% pes de ciment  
- En massa amb armadura de fissuració <= 0,4% pes de ciment  
Estabilitat (UNE 7-136):  
- Pèrdua de pes amb sulfat sòdic <= 10%  
- Pèrdua de pes amb sulfat magnèsic <= 15%

SORRA DE PEDRA GRANÍTICA PER A LA CONFECCIÓ DE FORMIGONS:  
Contingut màxim de fins que passen pel tamís 0,063 mm (UNE\_EN 933-2):  
- Granulat gruixut  
- Granulat arrodonit <= 1% en pes  
- Granulat de matxueig no calcàri <= 1% en pes  
- Granulat fi  
- Granulat arrodonit <= 6% en pes  
- Granulat de matxueig no calcari  
per a obres sotmeses a exposició  
IIIa,b,c, IV o alguna classe específica d'exposició <= 6% en pes  
- Granulat de matxueig no calcari  
per a obres sotmeses a exposició  
I,IIa,b o cap classe específica d'exposició <= 10% en pes  
Equivalent de sorra (EAV)(UNE\_EN 933-8):  
- Per a obres en ambients I, IIa,b  
o cap classe específica d'exposició >= 75  
- Resta de casos >= 80  
Friabilitat (UNE 83-115) <= 40  
Absorció d'aigua (UNE 83-133 i UNE 83-134) <= 5%

SORRA DE PEDRA CALCÀRIA PER A LA CONFECCIÓ DE FORMIGONS:  
Contingut màxim de fins que passen pel tamís 0,063 mm (UNE\_EN 933-2):  
- Granulat gruixut  
- Granulat arrodonit <= 1% en pes  
- Granulat fi  
- Granulat arrodonit <= 6% en pes  
- Granulat de matxueig calcari  
per a obres sotmeses a exposició  
IIIa,b,c,IV o alguna classe específica d'exposició <= 10% en pes  
- Granulat de matxueig calcari  
per a obres sotmeses a exposició  
I,IIa,b o cap classe específica d'exposició <= 15% en pes  
Valor blau de metilè(UNE 83-130):  
- Per a obres sotmeses a exposició  
I,IIa,b o cap classe específica d'exposició <= 0,6% en pes  
- Resta de casos <= 0,3% en pes

SORRA PER A LA CONFECCIÓ DE MORTERS:  
La composició granulomètrica ha de quedar dintre dels límits següents:

Tamís	Percentatge en pes que passa pel tamís	Condicions
UNE 7-050 mm		
5,00	A	A = 100
2,50	B	60 <= B <= 100
1,25	C	30 <= C <= 100
0,63	D	15 <= D <= 70

## ALTRES DADES

Codi per a la validació:  
101233c5-8775-43c1-a37c-29533d5e62b7  
Data d'impressió: 25/07/2017 15:57:41  
Pàgina 19 de 173

## SIGNATURES

1.- SEBASTIAN VILLENA NICOLAU (Arquitecte tècnic municipal), 01/06/2017 10:21  
2.- CPISR-1 CRISTINA CASAS FACERIAS (Arquitecta municipal), 01/06/2017 13:27  
3.- CPISR-1 CARLES CARBO QUINTANA (Vist i plau  
Enginyer tècnic municipal), 02/06/2017 15:55  
4.- CPISR-1 C ANA MARIA BARCELO PUIG (Vist i plau  
Cap de l'Àrea d'Urbanisme), 08/06/2017 13:30

## ESTAT

SIGNAT

REMODELACIÓ APARCAMENT PLATJA PALANGRERS  
PROJECTE MODIFICAT 2

1 D34 EX.2017-002838 DT.05052017 PU17001OT Page 15 of 168

0,32	E	5 <= E <= 50
0,16	F	0 <= F <= 30
0,08	G	0 <= G <= 15
-----		
Altres	C - D	<= 50
condi-	D - E	<= 50
cions	C - E	<= 70

Mida dels grànuls <= 1/3 del gruix del junt  
Contingut de matèries perjudicials <= 2%

## 2.CONDICIONS DE SUBMINISTRAMENT I EMMAGATZEMATGE

## CONDICIONS GENERALS:

Subministrament i emmagatzematge: De manera que no s'alterin les seves condicions.

## CONDICIONS DE SUBMINISTRAMENT:

Cada càrrega de granulat ha d'anar identificada amb un full de subministrament que ha d'estar a disposició de la Direcció d'Obra en el que hi constaran com a mínim les dades següents:

- Nom del subministrador
- Numero de sèrie del full de subministrament
- Nom de la cantera
- Data del lliurament
- Nom del peticionari
- Tipus de granulat
- Quantitat de granulat subministrat
- Denominació del granulat(d/D)
- Identificació del lloc de subministrament

## 3.UNITAT I CRITERIS D'AMIDAMENT

t de pes necessari subministrat a l'obra.

## 4.NORMATIVA DE COMPLIMENT OBLIGATORI

## SORRA PER A LA CONFECCIÓ DE FORMIGONS:

EHE "Instrucción de Hormigón Estructural"

## SORRA PER A LA CONFECCIÓ DE MORTERS:

NBE FL-90 "Muros resistentes de fábrica de ladrillo."

## SORRES PER A ALTRES USOS:

No hi ha normativa de compliment obligatori.

**B0 - MATERIALS BASICS****B03 - GRANULATS****B032 - SAULONS**

## 0.- ELEMENTS QUE CONTEMPLA EL PLEC

B0321000.

## 1.DEFINICIÓ I CARACTERÍSTIQUES DELS ELEMENTS

## DEFINICIÓ:

Sorra procedent de roca granítica meteoritzada, obtinguda per excavació.

## CARACTERÍSTIQUES GENERALS:

Durant l'extracció s'ha de retirar la capa vegetal. No ha de tenir argiles, margues o d'altres matèries estranyes.

La fracció que passa pel tamís 0,08 (UNE 7-050) ha de ser inferior a 2/3, en pes, de la que passa pel tamís 0,40 (UNE 7-050).

La composició granulomètrica ha de ser l'adequada al seu ús i ha de ser la que es defineix a la partida d'obra en què intervingui o, si no hi consta, la que estableixi explícitament la D.F.

Coefficient de desgast "Los Angeles" (NLT-149) < 50

Índex CBR (NLT-111) > 20

Contingut de matèria orgànica Nul

Mida del granulat:

- Sauló garbellat <= 50 mm
- Sauló no garbellat <= 1/2 gruix de la tongada

## 2.CONDICIONS DE SUBMINISTRAMENT I EMMAGATZEMATGE

Subministrament i emmagatzematge: De manera que no s'alterin les seves condicions.

## 3.UNITAT I CRITERIS D'AMIDAMENT

m3 de volum necessari subministrat a l'obra.

## 4.NORMATIVA DE COMPLIMENT OBLIGATORI

No hi ha normativa de compliment obligatori.

ALTRES DADES  
Codi per a la validació:  
101233c5-8775-43c1-a37c-29533d5e62b7  
Data d'impressió: 25/07/2017 15:57:41  
Pàgina 20 de 173

SIGNATURES  
1.- SEBASTIAN VILLENA NICOLAU (Arquitecte tècnic municipal), 01/06/2017 10:21  
2.- CPISR-1 CRISTINA CASAS FACERIAS (Arquitecta municipal), 01/06/2017 13:27  
3.- CPISR-1 CARLES CARBO QUINTANA (Vist i plau  
Enginyer tècnic municipal), 02/06/2017 15:55  
4.- CPISR-1 C ANA MARIA BARCELO PUIG (Vist i plau  
Cap de l'Àrea d'Urbanisme), 08/06/2017 13:30

ESTAT  
SIGNAT

REMODELACIÓ APARCAMENT PLATJA PALANGRERS  
PROJECTE MODIFICAT 2

1 D34 EX.2017-002838 DT.05052017 PU17001OT Page 16 of 168

**B0 - MATERIALS BASICS**  
**B03 - GRANULATS**  
**B033 - GRAVES**

0.- ELEMENTS QUE CONTEMPLA EL PLEC

B0331400,B0331Q10.

1.DEFINICIÓ I CARACTERÍSTIQUES DELS ELEMENTS

DEFINICIÓ:

Granulats utilitzats per a algun dels usos següents:

- Confecció de formigons
- Confecció de barreges grava-ciment per a paviments
- Material per a drenatges
- Material per a paviments

El seu origen pot ser:

- Granulats naturals, procedents d'un jaciment natural
- Granulats naturals, obtinguts per matxucament de roques naturals
  - Granulats procedents d'escòries siderúrgiques
- Granulats procedents del reciclatge d'enderrocs de construcció

Els granulats naturals poden ser:

- De pedra granítica
- De pedra calcària

Els granulats procedents del reciclatge d'enderrocs de la construcció que s'han considerat són els següents:

- Granulats reciclats provinents de construcció de maó
- Granulats reciclats provinents de formigó
- Granulats reciclats mixtes
- Granulats reciclats prioritàriament naturals

CARACTERÍSTIQUES GENERALS:

Els granulats procedents de reciclatge d'enderrocs no han de contenir en cap cas restes provinents de construccions amb patologies estructurals, com ara ciment aluminós, granulats amb sulfurs, sílice amorfa o corrosió de les armadures.

Els grànuls han de tenir forma arrodonida o polièdrica.

La composició granulomètrica ha de ser l'adequada al seu ús i ha de ser la que es defineix a la partida d'obra en què intervingui o, si no hi consta, la que estableixi explícitament la D.F.

Han de ser nets, resistents i de granulometria uniforme.

No han de tenir pols, brutícia, argila, margues o d'altres matèries estranyes.

Diàmetre mínim 98% retintut tamís 4 (UNE\_EN 933-2)

GRANULATS REICLATS PROVINENTS DE CONSTRUCCIÓ DE MAÓ:

El seu origen ha de ser construccions de maó, amb un contingut final de ceràmica superior al 10% en pes.

Contingut de maó + morters + formigons >= 90% en pes

Contingut d'elements metàl.lics Nul

Ús admissible Reblerts per a drenatges

GRANULATS REICLATS PROVINENTS DE FORMIGONS:

El seu origen ha de ser de construccions de formigó, sense barreja d'altres enderrocs.

Contingut de formigó > 95%

Contingut d'elements metàl.lics Nul

Ús admissible:

- Drenatges
- Formigons de resistència característica <= 20 N/mm2 utilitzats en classes d'exposició I o IIb

GRANULATS REICLATS MIXTES:

El seu origen ha de ser enderrocs de construccions de maó i formigó, amb una densitat dels elements massissos > 1600 kg/m3.

Contingut de ceràmica <= 10% en pes

Contingut total de matxuca de formigó + maó + morter >= 95% en pes

Contingut d'elements metàl.lics Nul

Ús admissible:

- Drenatges
- Formigons en massa

GRANULATS REICLATS PRIORITARIAMENT NATURALS:

Granulats obtinguts de pedrera amb incorporació d'un 20% de granulats reciclats provinents de formigó.

Ús admissible:

- Drenatges i formigons utilitzats en classes d'exposició I o IIb
- S'han considerat les següents utilitzacions de les graves:
- Per a confecció de formigons
  - Per a drens
  - Per a paviments
  - Per a confecció de mescles grava-ciment tipus GC-1 o GC-2

GRANULATS PROCEDENTS D'ESCORIES SIDERÚRGIQUES

Contingut de silicats inestables Nul

Contingut de compostos fèrrics Nul

GRAVA PER A LA CONFECCIÓ DE FORMIGONS:

Si el formigó porta armadures, la grandària màxima del granulat és el valor més petit dels següents:

ALTRES DADDES  
Codi per a la validació:  
101233c5-8775-43c1-a37c-29533d5e62b7  
Data d'impressió: 25/07/2017 15:57:41  
Pàgina 21 de 173

SIGNATURES  
1.- SEBASTIAN VILLENA NICOLAU (Arquitecte tècnic municipal), 01/06/2017 10:21  
2.- CPISR-1 CRISTINA CASAS FACERIAS (Arquitecta municipal), 01/06/2017 13:27  
3.- CPISR-1 CARLES CARBO QUINTANA (Vist i plau  
Enginyer tècnic municipal), 02/06/2017 15:55  
4.- CPISR-1 C ANA MARIA BARCELO PUIG (Vist i plau  
Cap de l'Àrea d'Urbanisme), 08/06/2017 13:30

ESTAT  
SIGNAT

REMODELACIÓ APARCAMENT PLATJA PALANGRERS  
PROJECTE MODIFICAT 2

1 D34 EX.2017-002838 DT.05052017 PU170010T Page 17 of 168

- 0,8 de la distància lliure horitzontal entre beines o armadures que formin grup, o entre un parament de la peça i una beina o armadura que formi un angle >45° (amb la direcció de formigonat)
  - 1,25 de la distància entre un parament de la peça i una beina o armadura que formi un angle <=45° (amb la direcció de formigonat)
  - 0,25 de la dimensió mínima de la peça que es formigona amb les excepcions següents:
    - Lloses superiors de sostres, on la grandària màxima del granulat serà menor que el 0,4 del gruix mínim
    - Peces d'execució molt curosa i elements en els que l'efecte de la paret de l'encofrat sigui reduït (sostres encofrats a una sola cara), on la grandària màxima del granulat serà menor que 0,33 del gruix mínim
- Tot el granulat ha de ser d'una mida inferior al doble del límit més petit aplicable a cada cas.

Fins que passen pel tamís 0,063 (UNE\_EN 933-2):

- Per a graves calcàries <= 2% en pes
- Per a graves granítiques <= 1% en pes
- Granulats, reciclats de formigó o prioritariament naturals < 3%
- Per a granulats reciclats mixtos < 5%

Coefficient de forma per a granulats naturals o reciclats de formigó o prioritariament naturals (UNE 7-238) >= 0,20

Terrossos d'argila (UNE 7-133) <= 0,25% en pes

Partícules toves (UNE 7-134) <= 5% en pes

Material retingut pel tamís 0,063 (UNE\_EN 933-2):

i que sura en un líquid de pes específic 2 g/cm<sup>3</sup> (UNE 7-244) <= 1% en pes

Compostos de sofre expressats en SO<sub>3</sub> i referits a granulat sec (UNE\_EN 1744-1):

- Granulats reciclats mixtos < 1% en pes
- Altres granulats <= 0,4% en pes

Sulfats solubles en àcids, expressats en SO<sub>3</sub> i

referits a granulat sec (UNE\_EN 1744-1) <= 0,8% en pes

Clorurs expressats en Cl- i referits a granulat sec (UNE 83-124 EX):

- Formigó armat o en massa amb armadura de fissuració <= 0,05% en pes
- Formigó pretensat <= 0,03% en pes

L'ió clor total aportat pels components d'un formigó no pot excedir:

- Pretensat <= 0,2% pes del ciment
- Armat <= 0,4% pes del ciment
- En massa amb armadura de fissuració <= 0,4% pes del ciment

Contingut de pirites o d'altres sulfurs 0%

Contingut de ió Cl-:

- Granulats reciclats mixtos < 0,06%

Contingut de matèria orgànica per a granulats naturals o reciclats prioritariament naturals (UNE 7-082) Baix o nul

Contingut de materials no petris (roba, fusta, paper...):

- Granulats reciclats provinents de formigó o mixtos < 0,5%
- Altres granulats Nul

Contingut de restes d'asfalt:

- Granulat reciclat mixt o provinent de formigó < 0,5%
- Altres granulats Nul

Reactivitat:

- Àlcali-silici o àlcali-silicat (Mètode químic UNE 146-507-1 EX o Mètode accelerat UNE 146-508 EX) Nul-la
- Àlcali-carbonat (Mètode químic UNE 146-507-2) Nul-la

Estabilitat (UNE 7-136):

- Pèrdua de pes amb sulfat sòdic <= 12%
- Pèrdua de pes amb sulfat magnèsic <= 18%

Absorció d'aigua:

- Granulats naturals (UNE 83-133 i UNE 83-134) < 5%
- Granulats reciclats provinents de formigó < 10%
- Granulats reciclats mixtos < 18%
- Granulats reciclats prioritariament naturals < 5%

GRAVA PER A DRENATGES:

La mida màxima dels grànuls ha de ser de 76 mm (tamís 80 UNE 7-050) i el garbellat ponderal acumulat pel tamís 0,08 (UNE 7-050) ha de ser <= 5%. La composició granulomètrica ha de ser fixada explícitament per la D.F. segons les característiques del terreny per drenar i del sistema de drenatge.

Coefficient de desgast (assaig "Los Angeles" NLT 149) <= 40

Equivalent de sorra > 30

Si s'utilitza granulats reciclats caldrà comprovar que l'inflament sigui inferior al 2% (UNE 103-502).

## 2.CONDICIONS DE SUBMINISTRAMENT I EMMAGATZEMATGE

CONDICIONS GENERALS:

Subministrament i emmagatzematge: De manera que no s'alterin les seves condicions.

CONDICIONS DE SUBMINISTRAMENT:

Cada càrrega de granulat ha d'anar identificada amb un full de subministrament que ha d'estar a disposició de la Direcció d'Obra en el que hi constaran com a mínim les dades següents:

- Nom del subministrador
- Numero de sèrie del full de subministrament
- Nom de la cantera
- Data del lliurament
- Nom del peticionari
- Tipus de granulat
- Quantitat de granulat subministrat
- Denominació del granulat(d/D)

ALTRES DADES  
Codi per a la validació:  
101233c5-8775-43c1-a37c-29533d5e62b7  
Data d'impressió: 25/07/2017 15:57:41  
Pàgina 22 de 173

SIGNATURES  
1.- SEBASTIAN VILLENA NICOLAU (Arquitecte tècnic municipal), 01/06/2017 10:21  
2.- CPISR-1 CRISTINA CASAS FACERIAS (Arquitecta municipal), 01/06/2017 13:27  
3.- CPISR-1 CARLES CARBO QUINTANA (Vist i plau  
Enginyer tècnic municipal), 02/06/2017 15:55  
4.- CPISR-1 C ANA MARIA BARCELO PUIG (Vist i plau  
Cap de l'Àrea d'Urbanisme), 08/06/2017 13:30

ESTAT  
SIGNAT

REMODELACIÓ APARCAMENT PLATJA PALANGRERS  
PROJECTE MODIFICAT 2

1 D34 EX.2017-002838 DT.05052017 PU17001OT Page 18 of 168

- Identificació del lloc de subministrament  
El subministrador de granulats procedents de reciclatge, ha d'aportar la documentació que garanteixi el compliment de les especificacions establertes a l'art.28.3 de la norma EHE.

3.UNITAT I CRITERIS D'AMIDAMENT

t de pes necessari subministrat a l'obra.

4.NORMATIVA DE COMPLIMENT OBLIGATORI

GRAVA PER A LA CONFECCIÓ DE FORMIGONS:  
EHE "Instrucció de Hormigón Estructural"

GRAVA PER A PAVIMENTS:

\* PG 3/75 "Pliego de Prescripciones Técnicas Generales para Obras de Carreteras y Puentes." Amb les esmenes aprovades per les Ordres del MOPTMA: O.M. del 31.7.86 (BOE n° 213 del 5.9), O.M. del 21.1.88 (BOE n° 29 del 3.2), O.M. del 8.5.89 (BOE n° 118 del 18.5) i O.M. del 28.9.89 (BOE n° 242 del 9.10).

GRAVA PER A DRENATGES:

5.1-IC 1965 "Instrucció de Carreteras. Drenajes."  
5.2-IC 1990 "Instrucció de Carreteras. Drenajes superficiales."

**B0 - MATERIALS BASICS**

**B03 - GRANULATS**

**B037 - TOT-U**

0.- ELEMENTS QUE CONTEMPLA EL PLEC

B0372000.

1.DEFINICIÓ I CARACTERÍSTIQUES DELS ELEMENTS

DEFINICIÓ:

Mescla de granulats i/o sòls granulars, amb granulometria contínua, procedent de graveres, pedreres, dipòsits naturals o sòls granulars, o productes de reciclatge d'enderrocs de construcció.

S'han considerat els tipus següents:

- Tot-u natural
- Tot-u artificial

CARACTERÍSTIQUES GENERALS:

El tipus de material utilitzat ha de ser l'indicat a la D.T. o en el seu defecte el que determini la D.F.

La fracció passada pel tamis 0,08 (UNE 7-050) ha de ser més petita que els dos terços de la passada pel tamis 0,04 (UNE 7-050).

Els materials no han de tenir terrossos d'argila, matèria vegetal, marga ni d'altres matèries estranyes (comprovat mitjançant assaigs amb sosa caustica o similar).

Coefficient de neteja (NLT-172) >= 2

TOT-U NATURAL:

El tot-u natural ha d'estar compost de granulats naturals no triturats, per productes de reciclatge d'enderrocs de construcció o per la mescla d'ambdòs.

La D.F. ha de determinar la corba granulomètrica del granulat entre un dels següents fusos:

Tamis UNE (7-050)	Tamisatge ponderal acumulat (%)				
	ZN(50)	ZN(40)	ZN(25)	ZN(20)	ZNA
50	100	---	---	---	100
40	80-95	100	---	---	---
25	50-90	75-95	100	---	60-100
20	---	60-85	80-100	100	---
10	40-70	45-75	50-80	70-100	40-85
5	25-50	30-55	35-65	50-85	30-70
2	15-35	20-40	25-50	30-60	15-50
400 micres	6-22	6-25	8-30	10-35	8-35
80 micres	0-10	0-12	0-12	0-15	0-18

El fus ZNA només es podrà utilitzar en carrers per a trànsit T3 o T4, o en vorades.

Coefficient de desgast "Los Angeles" per a una granulometria tipus B (NLT-149):

- Fus ZNA < 50
- Resta de fusos < 40

Equivalent de sorra (NLT-113):

- Fus ZNA > 25
- Resta de fusos > 30

CBR (UNE 103-502)

> 20

Plasticitat:

- Trànsit T0, T1 i T2 o material  
provinent de reciclatge d'enderrocs No plàstic
- Resta de trànsits i material natural:  
- Límit líquid (NLT-105) < 25



ALTRES DADES  
Codi per a la validació:  
101233c5-8775-43c1-a37c-29533d5e62b7  
Data d'impressió: 25/07/2017 15:57:41  
Pàgina 23 de 173

SIGNATURES  
1.- SEBASTIAN VILLENA NICOLAU (Arquitecte tècnic municipal), 01/06/2017 10:21  
2.- CPISR-1 CRISTINA CASAS FACERIAS (Arquitecta municipal), 01/06/2017 13:27  
3.- CPISR-1 CARLES CARBO QUINTANA (Vist i plau  
Enginyer tècnic municipal), 02/06/2017 15:55  
4.- CPISR-1 C ANA MARIA BARCELO PUIG (Vist i plau  
Cap de l'Àrea d'Urbanisme), 08/06/2017 13:30

ESTAT  
SIGNAT

REMODELACIÓ APARCAMENT PLATJA PALANGRERS  
PROJECTE MODIFICAT 2

1 D34 EX.2017-002838 DT.05052017 PU17001OT Page 19 of 168

- Índex de plasticitat (NLT-106) < 6
- Si el material prové de reciclatge d'enderrocs:
  - Inflament (UNE 103-502 índex CBR) < 2%
  - Contingut de materials petrís >= 95%
  - Contingut de restes d'asfalt < 1% en pes
  - Contingut de fusta < 0,5% en pes
  - Contingut de material ceràmic < 30%

TOT-U ARTIFICIAL:

El tot-u artificial pot estar compost total o parcialment per granulats matxacats.

La D.F. ha de determinar la corba granulomètrica del granulat per utilitzar, que ha d'estar continguda dins d'un dels fusos següents:

Tamis UNE	Tamisatge ponderal acumulat (%)	
	ZA (40)	ZA (25)
40	100	---
25	75-100	100
20	60-90	75-100
10	45-70	50-80
5	30-50	35-60
2	16-32	20-40
400 micres	6-20	8-22
80 micres	0-10	0-10

La fracció retinguda pel tamis 5 (UNE 7-050) ha de contenir, com a mínim, un 75% per a trànsit T0 i T1, i un 50% per als altres trànsits, d'elements matxacats que tinguin dues o més cares de fractura.

Índex de llenques (NLT-354) <= 35

Coefficient de desgast "Los Angeles" per a una granulometria tipus B (NLT-149):

- Trànsit T0 i T1 < 30
- Resta de trànsits < 35

Equivalent de sorra (NLT-113):

- Trànsit T0 i T1 > 35
- Resta de trànsits > 30

El material ha de ser no plàstic, segons les normes NLT-105 i NLT-106.

2.CONDICIONS DE SUBMINISTRAMENT I EMMAGATZEMATGE

Subministrament i emmagatzematge: De manera que no s'alterin les seves condicions.

3.UNITAT I CRITERIS D'AMIDAMENT

m3 de volum necessari subministrat a l'obra.

4.NORMATIVA DE COMPLIMENT OBLIGATORI

\* PG 3/75 Pliego de prescripciones técnicas generales para obras de carreteras y puentes.

6.1 Y 2-IC/89 Instrucción 6.1 y 2-IC de la Dirección General de Carreteras sobre Secciones de Firme

**B0 - MATERIALS BASICS**

**B05 - AGLOMERANTS I CONGLOMERANTS**

**B051 - CIMENTES**

0.- ELEMENTS QUE CONTEMPLA EL PLEC

B0514301,B0512401,B051E201.

1.DEFINICIÓ I CARACTERÍSTIQUES DELS ELEMENTS

DEFINICIÓ:

Conglomerant hidràulic format per diferents materials inorgànics finament dividits que, amassats amb aigua, formen una pasta que, mitjançant un procés d'hidratació, endureix i un cop endurit conserva la seva resistència i estabilitat fins i tot sota l'aigua.

S'han considerat els ciments regulats per la norma RC-97 amb les característiques següents:

- Ciments comuns (CEM)
- Ciments d'aluminat de calç (CAC/R)
- Ciments blancs (BL)
- Ciments resistens a l'aigua de mar (MR)

CARACTERÍSTIQUES GENERALS:

En el cas de que el material s'utilitzi en obra pública, l'acord de Govern de la Generalitat de Catalunya de 9 de juny de 1998, exigeix que els materials, siguin de qualitat certificada o puguin acreditar un nivell de qualitat equivalent, segons les normes aplicables als estats membres de la Unió Europea o de l'Associació Europea de Lliure Canvi.

També, en aquest cas, es procurarà, que els esmentats materials disposin de l'etiqueta ecològica europea, regulada en el Reglament 880/1992/CEE o bé altres distintius de la Comunitat Europea.

Ha de ser un material granular molt fi i estadísticament homogeni en la seva composició.

El ciment ha de ser capaç, si es dosifica i barreja adequadament amb aigua i granulats, de produir un morter o un formigó que conservi la seva treballabilitat en un temps prou llarg i assolir, al final de períodes definits, els nivells especificats de resistència i mantenir estabilitat de volum a llarg termini.

ALTRES DADES  
Codi per a la validació:  
101233c5-8775-43c1-a37c-29533d5e62b7  
Data d'impressió: 25/07/2017 15:57:41  
Pàgina 24 de 173

SIGNATURES  
1.- SEBASTIAN VILLENA NICOLAU (Arquitecte tècnic municipal), 01/06/2017 10:21  
2.- CPISR-1 CRISTINA CASAS FACERIAS (Arquitecta municipal), 01/06/2017 13:27  
3.- CPISR-1 CARLES CARBO QUINTANA (Vist i plau  
Enginyer tècnic municipal), 02/06/2017 15:55  
4.- CPISR-1 C ANA MARIA BARCELO PUIG (Vist i plau  
Cap de l'Àrea d'Urbanisme), 08/06/2017 13:30

ESTAT  
SIGNAT

REMODELACIÓ APARCAMENT PLATJA PALANGRERS  
PROJECTE MODIFICAT 2

1 D34 EX.2017-002838 DT.05052017 PU170010T Page 20 of 168

No ha de tenir grumolls ni principis d'aglomeració.  
Els components han de complir els requisits especificats en el capítol 4 de la norma UNE 80-301.

CARACTERÍSTIQUES DELS CIMENTES COMUNS

Relació entre denominació i designació dels ciments segons el tipus:

Denominació	Designació
Ciment pòrtland	CEM I
Ciment pòrtland amb escòria	CEM II/A-S CEM II/B-S
Ciment pòrtland amb fum de sílice	CEM II/A-D
Ciment pòrtland amb Putzolana	CEM II/A-P CEM II/B-P
Ciment pòrtland amb cendres volants	CEM II/A-V CEM II/B-V
Ciment pòrtland calcàri	CEM II/A-L
Ciment pòrtland mixt	CEM II/A-M CEM II/B-M
Ciment de forn alt	CEM III/A CEM III/B
Ciment putzolànic	CEM IV/A CEM IV/B
Ciment compost	CEM V/A

CARACTERÍSTIQUES FÍSQUES:

Percentatge en massa dels components principals dels ciments (no es consideren el regulador d'adormiment ni els additius):

Designació	K	S	D	P	V	L
CEM I	95-100	-	-	-	-	-
CEM II/A-S	80-94	6-20	-	-	-	-
CEM II/B-S	65-79	21-35	-	-	-	-
CEM II/A-D	90-94	-	6-10	-	-	-
CEM II/A-P	80-94	-	-	6-20	-	-
CEM II/B-P	65-79	-	-	21-35	-	-
CEM II/A-V	80-94	-	-	-	6-20	-
CEM II/B-V	65-79	-	-	-	21-35	-
CEM II/A-L	80-94	-	-	-	-	6-20
CEM II/A-M	80-94	6-20	-	6-20	-	-
CEM II/B-M	65-79	21-35	-	21-35	-	-
CEM III/A	35-64	36-65	-	-	-	-
CEM III/B	20-34	66-80	-	-	-	-
CEM IV/A	65-89	-	-	11-35	-	-
CEM IV/B	45-64	-	-	36-55	-	-
CEM V/A	40-64	18-30	-	18-30	-	-

(K=Clinker, S=Escoria siderúrgica, D=Fum de sílice, P=Putzolana natural, V=Cendres volants, L=Filler calcàri)

Percentatge en massa del fum de sílice <= 10%

Percentatge en massa de component calcàri <= 20%

Percentatge en massa de components addicionals

("filler" o algú dels components principals que no siguin específics del seu tipus) <= 5%

Percentatge en massa d'additius <= 1%

CARACTERÍSTIQUES MECÀNIQUES I FÍSQUES:

Resistència a compressió en N/mm<sup>2</sup> (UNE-EN 196-1):

Classe Resistent	Resistència inicial	Resistència normal
	2 dies	7 dies
		28 dies

## ALTRES DADES

Codi per a la validació:  
101233c5-8775-43c1-a37c-29533d5e62b7  
Data d'impressió: 25/07/2017 15:57:41  
Pàgina 25 de 173

## SIGNATURES

1.- SEBASTIAN VILLENA NICOLAU (Arquitecte tècnic municipal), 01/06/2017 10:21  
2.- CPISR-1 CRISTINA CASAS FACERIAS (Arquitecta municipal), 01/06/2017 13:27  
3.- CPISR-1 CARLES CARBO QUINTANA (Vist i plau  
Enginyer tècnic municipal), 02/06/2017 15:55  
4.- CPISR-1 C ANA MARIA BARCELO PUIG (Vist i plau  
Cap de l'Àrea d'Urbanisme), 08/06/2017 13:30

## ESTAT

SIGNAT

REMODELACIÓ APARCAMENT PLATJA PALANGRERS  
PROJECTE MODIFICAT 2

1 D34 EX.2017-002838 DT.05052017 PU17001OT Page 21 of 168

32,5	-	>= 16,0	>= 32,5	<= 52,5
32,5 R	>= 13,5	-	>= 32,5	<= 52,5
42,5	>= 13,5	-	>= 42,5	<= 62,5
42,5 R	>= 20,0	-	>= 42,5	<= 62,5
52,5	>= 20,0	-	>= 52,5	-
52,5 R	>= 30,0	-	>= 52,5	-

(R=Alta resistència inicial)

Temps d'adormiment (UNE-EN 196-3):

- Inici:

- Classe 32,5 i 42,5 >= 60 min  
- Classe 52,5 >= 45 min

- Final &lt;= 12 h

Expansió (UNE-EN 196-3) &lt;= 10 mm

## CARACTERÍSTIQUES QUÍMIQUES:

Contingut de clorurs (UNE 80-217) &lt;= 0,1%

Característiques químiques en funció del tipus de ciment (% en massa) (UNE-EN 196-2):

Tipus	Pèrdua per calcinació	Residu insoluble	Contingut en sulfats (SO <sub>3</sub> )	
Classe			32,5-32,5R-42,5R	42,5R-52,5-52,5R
CEM I	<= 5,00	<= 5,00	<= 3,50	<= 4,0
CEM II	-	-	<= 3,50	<= 4,0
CEM III	<= 5,00	<= 5,00	<= 4,00	<= 4,0
CEM IV	-	-	<= 3,50	<= 4,0
CEM V	-	-	<= 3,50	<= 4,0

El ciment putzolànic CEM IV ha de complir l'assaig de putzolanicitat (UNE-EN 196-5).

## CARACTERÍSTIQUES QUÍMIQUES DELS CEMENTS D'ALUMINAT DE CALÇ:

Ciment obtingut per una mescla de materials aluminosos i calcàris.

Clinker 100%

Resistència a la compressió:

- A les 6 h >= 20 N/mm<sup>2</sup>  
- A les 24 h >= 40 N/mm<sup>2</sup>

Temps d'adormiment:

- Inici >= 60 min  
- Final <= 12 h

Composició química (% en massa):

- Alúmina (Al<sub>2</sub>O<sub>3</sub>) >= 36 - <= 55  
- Sulfurs (S-) <= 0,10  
- Clorurs (Cl-) <= 0,10  
- Àlcals <= 0,40  
- Sulfats (SO<sub>3</sub>) <= 0,50

## CARACTERÍSTIQUES DELS CEMENTS BLANCS:

Índex de blancor (UNE 80-117) &gt;= 75%

Percentatge en massa dels components principals dels ciments (no es consideren el regulador d'adormiment ni els additius):

Denominació	Tipus	Clinker	Addicions
Ciment portland blanc	BL I	95 - 100	0 - 5
Ciment portland blanc Amb addicions	BL II	75 - 94	6 - 25
Ciment portland blanc Per a enrajolats	BL V	40 - 74	26 - 60

Resistència a compressió N/mm<sup>2</sup>:

Classe	Resistència inicial a 2 dies	Resistència normal a 28 dies
22,5	-	>= 22,5   <= 42,5
42,5	>= 13,5	>= 42,5   <= 62,5

## ALTRES DADES

Codi per a la validació:  
101233c5-8775-43c1-a37c-29533d5e62b7  
Data d'impressió: 25/07/2017 15:57:41  
Pàgina 26 de 173

## SIGNATURES

1.- SEBASTIAN VILLENA NICOLAU (Arquitecte tècnic municipal), 01/06/2017 10:21  
2.- CPISR-1 CRISTINA CASAS FACERIAS (Arquitecta municipal), 01/06/2017 13:27  
3.- CPISR-1 CARLES CARBO QUINTANA (Vist i plau  
Enginyer tècnic municipal), 02/06/2017 15:55  
4.- CPISR-1 C ANA MARIA BARCELO PUIG (Vist i plau  
Cap de l'Àrea d'Urbanisme), 08/06/2017 13:30

## ESTAT

SIGNAT

REMODELACIÓ APARCAMENT PLATJA PALANGRERS  
PROJECTE MODIFICAT 2

1 D34 EX.2017-002838 DT.05052017 PU17001OT Page 22 of 168

42,5 R	>= 20,0	>= 42,5	<= 62,5
52,5	>= 20,0	>= 52,5	-

(R=Alta resistència inicial)

Temps d'adormiment:

- Inici:

- Classe 22,5 &gt;= 60 min

- Classe 42,5 i 52,5 &gt;= 45 min

- Final &lt;= 12 h

Expansió (UNE-EN 196-3) &lt;= 10 mm

## CARACTERÍSTIQUES QUÍMIQUES:

Contingut de clorurs (UNE 80-217) &lt;= 0,1%

Característiques químiques en funció del tipus de ciment (% en massa):

Tipus	Pèrdua per calcinació	Residu insoluble	Contingut en sulfats (SO <sub>3</sub> )
BL I	<= 5,00	<= 5,00	<= 4,5
BL II	-	-	<= 4,0
BL V	-	-	<= 3,5

## CARACTERÍSTIQUES DELS CEMENTS RESISTENTS A L'AIGUA DE MAR (MR): Prescripcions addicionals respecte als components (%)

Tipus	C3A	C3A + C4AF
CEM I	<= 5,0	<= 22,0
CEM II	<= 8,0	<= 25,0
CEM III/A	<= 10,0	<= 25,0
CEM III/B	(1)	(1)
CEM IV/A	<= 8,0	<= 25,0
CEM IV/B	<= 10,0	<= 25,0
CEM V/A	<= 10,0	<= 25,0

(1) El ciment CEM III/B sempre es resistent a l'aigua de mar.  
C3A i C4AF es determinarà segons UNE 80-304.

## 2.CONDICIONS DE SUBMINISTRAMENT I EMMAGATZEMATGE

Subministrament: de manera que no s'alterin les seves característiques.

El fabricant ha de lliurar un full de característiques del ciment on s'indiqui la classe i proporcions nominals de tots els seus components.

A l'albarà hi han de figurar les dades següents:

- Nom del fabricant o marca comercial
- Data de subministrament
- Identificació del vehicle de transport
- Quantitat subministrada
- Designació i denominació del ciment
- Referència de la comanda
- Referència del certificat de conformitat o de la marca de qualitat equivalent

Si el ciment es subministra en sacs, als sacs hi ha de figurar les següents dades:

- Pes net
- Designació i denominació del ciment
- Nom del fabricant o marca comercial
- Restriccions d'utilització

El fabricant ha de facilitar, si li demanen, les dades següents:

- Inici i final d'adormiment
- Si s'han incorporat additius, informació detallada de tots ells i dels seus efectes

Si el ciment es subministra a granel s'ha d'emmagatzemar en sitges.

Si el ciment es subministra en sacs, s'han d'emmagatzemar en un lloc sec, ventilat, protegit de la intempèrie i sense contacte directe amb la terra, de manera que no s'alterin les seves condicions.

Temps màxim d'emmagatzematge dels ciments:

- Classes 22,5 i 32,5 3 mesos
- Classes 42,5 2 mesos
- Classes 52,5 1 mes

## 3.UNITAT I CRITERIS D'AMIDAMENT

t de pes necessari subministrat a l'obra.

## 4.NORMATIVA DE COMPLIMENT OBLIGATORI

RC-97 Real Decreto 776/1997, de 30 de mayo, por el que se aprueba la instrucción para la recepción de cementos (RC-97).

UNE 80-301-96 Cementos. Cementos comunes. Composición, especificaciones y criterios de conformidad.

ALTRES DADES  
Codi per a la validació:  
101233c5-8775-43c1-a37c-29533d5e62b7  
Data d'impressió: 25/07/2017 15:57:41  
Pàgina 27 de 173

SIGNATURES  
1.- SEBASTIAN VILLENA NICOLAU (Arquitecte tècnic municipal), 01/06/2017 10:21  
2.- CPISR-1 CRISTINA CASAS FACERIAS (Arquitecta municipal), 01/06/2017 13:27  
3.- CPISR-1 CARLES CARBO QUINTANA (Vist i plau  
Enginyer tècnic municipal), 02/06/2017 15:55  
4.- CPISR-1 C ANA MARIA BARCELO PUIG (Vist i plau  
Cap de l'Àrea d'Urbanisme), 08/06/2017 13:30

ESTAT  
SIGNAT

REMODELACIÓ APARCAMENT PLATJA PALANGRERS  
PROJECTE MODIFICAT 2

1 D34 EX.2017-002838 DT.05052017 PU17001OT Page 23 of 168

**B0 - MATERIALS BASICS**  
**B05 - AGLOMERANTS I CONGLOMERANTS**  
**B053 - CALÇS**

0.- ELEMENTS QUE CONTEMPLA EL PLEC

B0532310.

1.- DEFINICIÓ I CARACTERÍSTIQUES DELS ELEMENTS

Conglomerant obtingut per calcinació de materials calcaris, compost principalment per òxids o hidròxids de calci amb o sense òxids o hidròxids de magnesi i quantitats menors d'òxids de silici, ferro i alumini.

S'han considerat els tipus següents:

- Calç amarada en pasta CL 90
- Calç aèria CL 90
- Cal hidràulica natural NHL 2
- Cal hidràulica natural NHL 3,5
- Cal hidràulica natural NHL 5

**CALÇ AMARADA EN PASTA:**

Si és amarada en pasta, ha d'estar apagada i barrejada amb aigua, amb la quantitat justa per obtenir una pasta de consistència adequada a l'us a la que es destini.

No ha de tenir grumolls ni principis d'aglomeració.

**CALÇ AÈRIA CL 90:**

Si conté additius, aquests no han d'afectar a les propietats dels morters.

Contingut de CaO + MgO (UNE-EN 459-2):  $\geq 90\%$  en pes

Contingut de MgO (UNE-EN 459-2):  $\leq 5\%$  en pes

Contingut de SO<sub>3</sub> (UNE-EN 459-2):  $\leq 2\%$  en pes

Contingut de CO<sub>2</sub> (UNE-EN 459-2):  $\leq 4\%$  en pes

Finura de la mòlta per a calç en pols (UNE-EN 459-2)

- Material retingut al tamís 0,09 mm:  $\leq 7\%$
- Material retingut al tamís 0,2 mm:  $\leq 2\%$

Estabilitat de volum (UNE-EN 459-2)

- Pastes amarades: Passa
- Altres calçs:
  - Mètode de referència:  $\leq 20$
  - Mètode alternatiu:  $\leq 2$

Densitat aparent per a calç en pols (UNE-EN 459-2) Da:  $0,3 \leq Da \leq 0,6$  kg/dm<sup>3</sup>

Aigua lliure (humitat) (UNE-EN 459-2) (h):

- Pastes amarades:  $45\% < h < 70\%$
- Altres calçs:  $\leq 2\%$

Requisits de reactivitat i granulometria:

- Retingut pel tamís de 3 mm:  $0\%$
- Retingut pel tamís de 2 mm:  $\leq 5\%$
- Reactivitat amb aigua t<sup>60</sup>C:  $\leq 15$  min.

**CALÇ HIDRÀULICA NATURAL:**

Contingut de SO<sub>3</sub> (UNE-EN 459-2):  $\leq 3\%$  en masa

(un contingut de SO<sub>3</sub>  $> 3\%$  i  $< 7\%$  es admissible, amb la condició de que l'estabilitat sigui confirmada després de 28 dies de conservació en aigua, segons l'assaig donat en la norma UNE-EN 196-2)

Contingut de calç lliure (UNE-EN 459-2):

- Calç del tipus NHL 2:  $\geq 15\%$  en pes
- Calç del tipus NHL 3,5:  $\geq 9\%$  en pes
- Calç del tipus NHL 5:  $\geq 3\%$  en pes

2.- CONDICIONS DE SUBMINISTRAMENT I EMMAGATZEMATGE

Subministrament: S'ha de transportar en cisternes pressuritzades dotades de medis pneumàtics o mecànics que permetin el ràpid transvasament a sitges d'emmagatzematge. Aquestes han de ser estanques.

A les obres de poc volum el subministrament ha de poder ser en sacs, de manera que no experimenti alteració de les seves característiques.

Emmagatzematge: Es tindran en compte les normes indicades en les fitxes de seguretat per a les classes de calç. Aquestes fitxes de seguretat han de ser les recomanades oficialment o, en el seu defecte, les facilitades pel subministrador.

3.- UNITAT I CRITERIS D'AMIDAMENT

Unitat d'amidament: la indicada a la descripció de l'element

Criteri d'amidament: quantitat necessària subministrada a l'obra

4.- NORMATIVA DE COMPLIMENT OBLIGATORI

UNE-EN 459-1:2002 Cales para la construcción. Parte 1: Definiciones, especificaciones y criterios de conformidad.

UNE-EN 459-1/AC:2002 Cales para la construcción. Parte 1: Definiciones, especificaciones y criterios de conformidad.

UNE-EN 459-2:2002 Cales para la construcción. Parte 2: Métodos de ensayo.

UNE-EN 459-3:2002 Cales para la construcción. Parte 3: Evaluación de la conformidad.



## ALTRES DADES

Codi per a la validació:  
101233c5-8775-43c1-a37c-29533d5e62b7  
Data d'impressió: 25/07/2017 15:57:41  
Pàgina 28 de 173

## SIGNATURES

1.- SEBASTIAN VILLENA NICOLAU (Arquitecte tècnic municipal), 01/06/2017 10:21  
2.- CPISR-1 CRISTINA CASAS FACERIAS (Arquitecta municipal), 01/06/2017 13:27  
3.- CPISR-1 CARLES CARBO QUINTANA (Vist i plau  
Enginyer tècnic municipal), 02/06/2017 15:55  
4.- CPISR-1 C ANA MARIA BARCELO PUIG (Vist i plau  
Cap de l'Àrea d'Urbanisme), 08/06/2017 13:30

## ESTAT

SIGNAT

REMODELACIÓ APARCAMENT PLATJA PALANGRERS  
PROJECTE MODIFICAT 2

1 D34 EX.2017-002838 DT.05052017 PU17001OT Page 24 of 168

## 5.- CONDICIONS DE CONTROL DE RECEPCIÓ

## CONDICIONS DE MARCATGE I CONTROL DE LA DOCUMENTACIÓ:

El subministrador ha de posar a disposició de la DF en el cas que aquesta ho sol·liciti, la documentació següent, que acredita el marcatge CE, segons el sistema d'avaluació de conformitat aplicable, d'acord amb el que disposa l'apartat 7.2.1 del CTE:

- Productes per a preparació de morters de fàbrica, revestiments interiors i exteriors i altres productes de construcció:

- Sistema 2+: Declaració de Prestacions

Per a cada remesa caldrà un albarà amb una documentació annexa i un full de característiques.

A l'embalatge, o be a l'albarà de lliurament, hi ha de constar com a mínim la següent informació:

- Nom o marca comercial i adreça del fabricant
- Referència a la norma UNE-EN 459-1
- Designació de la calç segons l'apartat 4 de l'esmentada norma
- Data de subministrament i de fabricació
- Designació comercial i tipus de cal.
- Identificació del vehicle de transport
- Referència de la comanda
- Quantitat subministrada
- Nom i adreça del comprador i destí
- Si es el cas, certificat acreditatiu del compliment de les especificacions obligatòries i/o acreditatiu de la homologació de la marca, segell o distintiu de qualitat.
- Instruccions de treball si fos necessari
- Informació de seguretat si fos necessària.
- Han de portar el marcat CE de conformitat amb el que disposen els Reials Decrets 1630/1992 de 29 de desembre i 1328/1995 de 28 de juliol on ha de constar, com a mínim:
  - Numero identificador del organisme notificat
  - Nom i adreça del fabricant
  - Els dos darrers díjits de la data de marcatge
  - Numero del certificat de conformitat
  - Referència a l'UNE EN 459-1
  - Descripció del producte
  - Informació sobre els requisits essencials.

Al full de característiques hi ha de figurar al menys:

- Referència del albarà
- Denominació comercial i tipus de cal
- Contingut d'òxids de calci i magnesi
- Contingut de diòxids de carboni
- Finor
- Reactivitat

## OPERACIONS DE CONTROL:

Les tasques de control a realitzar són les següents:

- Inspecció de les condicions de subministrament de la calç, d'acord a la norma PG3, i recepció del certificat de qualitat del fabricant conforme a les especificacions exigides.
- Abans de començar l'obra, i cada 500 t de material de les mateixes característiques, s'han de realitzar els assaigs identificatius corresponents a la designació concreta.

S'han d'extraure dues mostres, una per realitzar els assaigs de recepció i l'altra per assaigs de contrast que s'ha de conservar al menys cent dies.

Els assaigs de recepció han de ser els següents:

- Contingut d'òxid càlcic i magnèsic (UNE-EN 459-2)
- Contingut d'anhidrid carbònic (UNE-EN 459-2)
- Reactivitat a l'aigua (UNE 80502)
- Finor de molta (UNE-EN 459-2)

S'han de realitzar controls addicionals, mensualment i tres cops com a mínim durant l'execució. Per a cada tipus de calç s'han de realitzar obligatòriament els assaigs de recepció necessaris per a comprovar les seves característiques específiques.

Els mètodes d'assaigs es descriuen en la UNE-EN 459-2.

## CRITERIS DE PRESA DE MOSTRES:

Les mostres s'han de prendre segons l'indicat en el PG3 article 200 i els criteris que exposi la DF. De cada lot s'han d'extraure dos mostres, una per realitzar els assaigs de recepció i l'altra per als assaigs de contrast, que s'haurà de conservar durant al menys 100 dies. S'ha de prendre una tercera mostra si el subministrador de calç ho sol·licita.

## INTERPRETACIÓ DE RESULTATS I ACTUACIONS EN CAS D'INCOMPLIMENT:

La DF ha d'indicar les mesures a adoptar en el cas que no es compleixin les especificacions establertes al plec.

La remesa no s'ha d'acceptar si, en el moment d'obrir el recipient que la conté apareix en estat grumollós o aglomerat.

**B0 - MATERIALS BASICS****B05 - AGLOMERANTS I CONGLOMERANTS****B055 - L·LIGANTS HIDROCARBONATS**

## 0.- ELEMENTS QUE CONTEMPLA EL PLEC

B0552B00,B0552420.

## 1.DEFINICIÓ I CARACTERÍSTIQUES DELS ELEMENTS

## DEFINICIÓ:

Lligants hidrocarbonats segons les definicions del PG 3/75.

S'han considerat els tipus següents:

- Emulsions bituminoses:

ALTRES DADES  
Codi per a la validació:  
101233c5-8775-43c1-a37c-29533d5e62b7  
Data d'impressió: 25/07/2017 15:57:41  
Pàgina 29 de 173

SIGNATURES  
1.- SEBASTIAN VILLENA NICOLAU (Arquitecte tècnic municipal), 01/06/2017 10:21  
2.- CPISR-1 CRISTINA CASAS FACERIAS (Arquitecta municipal), 01/06/2017 13:27  
3.- CPISR-1 CARLES CARBO QUINTANA (Vist i pla  
Enginyer tècnic municipal), 02/06/2017 15:55  
4.- CPISR-1 C ANA MARIA BARCELO PUIG (Vist i pla  
Cap de l'Àrea d'Urbanisme), 08/06/2017 13:30

ESTAT  
SIGNAT

REMODELACIÓ APARCAMENT PLATJA PALANGRERS  
PROJECTE MODIFICAT 2

1 D34 EX.2017-002838 DT.05052017 PU17001OT Page 25 of 168

- Aniònica
- Catiònica
- Polimèrica

- Betum asfàltic
- Betum fluidificat per a regs d'emprimació:
- Betum fluxat
- Quitrà

L'emulsió bituminosa és un producte obtingut per la dispersió de petites partícules d'un lligant hidrocarbonat en una solució aquosa, amb un agent emulsionant.

El betum asfàltic és un lligant hidrocarbonat sòlid o viscos preparat a partir d'hidrocarburs naturals, per destil·lació, oxigenació o "cracking".  
El betum fluidificat i el betum fluxat són lligants hidrocarbonats obtinguts per la incorporació, a un betum asfàltic, de fraccions líquides, més o menys volàtils, procedents de la destil·lació del petroli i del quitrà respectivament.

El quitrà és un lligant hidrocarbonat de viscositat variable, preparat a partir del residu brut obtingut a la destil·lació destructiva del carbó a altes temperatures.

CARACTERÍSTIQUES GENERALS:

En el cas de que el material s'utilitzi en obra pública, l'acord de Govern de la Generalitat de Catalunya de 9 de juny de 1998, exigeix que els materials, siguin de qualitat certificada o puguin acreditar un nivell de qualitat equivalent, segons les normes aplicables als estats membres de la Unió Europea o de l'Associació Europea de Lliure Canvi.

També, en aquest cas, es procurarà, que els esmentats materials disposin de l'etiqueta ecològica europea, regulada en el Reglament 880/1992/CEE o bé altres distintius de la Comunitat Europea.

EMULSIÓ BITUMINOSA ANIÒNICA:

Cal que tingui un aspecte homogeni, sense separació de l'aigua ni coagulació del betum asfàltic emulsionat.

Ha de ser adherent sobre superfícies humides o seques.

No ha de sedimentar-se durant l'emmagatzematge. Cal agitar-la moderadament abans d'emmagatzemar-la.

Tamissatge retingut al tamís 0,08 UNE (NLT-142) <= 0,10%

Demulsibilitat (NLT 141) per a tipus EAR >= 60%

Càrrega de partícules (NLT 194) Negativa

Assaig amb el residu de destil·lació:

- Ductilitat (NLT 126) >= 40 cm
- Solubilitat (NLT 130) >= 97,5%

Característiques físiques de les emulsions bituminoses aniòniques:

CARACTERÍSTIQUES	TIPUS EMULSIÓ					
	EAR 1	EAR 2	EAM	EAL 1	EAL 2	EAI
Viscositat Saybolt (NLT 134)						
UNIVERSAL a 25°C	-	-	-	-	-	-
FUROL a 25°C	<=50s	>=50s	>=40s	<=100s	<=50s	<=50s
Contingut d'aigua (NLT 137)	<=40%	<=35%	<=40%	<=45%	<=40%	<=50%
Betum asfàltic Residual (NLT 139)	>=60%	>=65%	>=57%	>=55%	>=60%	>=40%
Fluidificant per destil·lació (NLT 139)	0%	0%	<=10%	<=8%	<=1%	5<=F<=15%
Sedimentació a 7 dies (NLT 140)	<=5%	<=5%	<=5%	<=5%	<=5%	<=10%
Assaigs amb el residu de destil·lació:	130<=	130<=	130<=	130<=	130<=	200<=
Penetració (P) (NLT 124)	P<=	P<=	P<=	P<=	P<=	P<=
0,1 mm	200	200	250	200	200	300

EMULSIÓ BITUMINOSA ANIÒNICA EAL 2 O EMULSIÓ BITUMINOSA CATIÒNICA ECL 2:

Barreja amb ciment (NLT 144) <= 2%

En cas de no complir amb aquesta especificació, podran ser acceptades per la D.F. previa comprovació de la seva idoneïtat per a l'ús al que estan destinades.

EMULSIÓ BITUMINOSA CATIÒNICA:

Cal que tingui un aspecte homogeni, sense separació de l'aigua ni coagulació del betum asfàltic emulsionat.

Ha de ser adherent sobre superfícies humides o seques.

No ha de sedimentar-se durant l'emmagatzematge. Cal agitar-la moderadament abans d'emmagatzemar-la.

Tamissatge retingut al tamís 0,8 UNE (NLT 142) <= 0,10%

Càrrega de partícules (NLT 141) Positiva

Assaig amb el residu de destil·lació:

- Ductilitat (NLT 126) >= 40 cm

ALTRES DADES  
Codi per a la validació:  
101233c5-8775-43c1-a37c-29533d5e62b7  
Data d'impressió: 25/07/2017 15:57:41  
Pàgina 30 de 173

SIGNATURES  
1.- SEBASTIAN VILLENA NICOLAU (Arquitecte tècnic municipal), 01/06/2017 10:21  
2.- CPISR-1 CRISTINA CASAS FACERIAS (Arquitecta municipal), 01/06/2017 13:27  
3.- CPISR-1 CARLES CARBO QUINTANA (Vist i plau  
Enginyer tècnic municipal), 02/06/2017 15:55  
4.- CPISR-1 C ANA MARIA BARCELO PUIG (Vist i plau  
Cap de l'Àrea d'Urbanisme), 08/06/2017 13:30

ESTAT  
SIGNAT

REMODELACIÓ APARCAMENT PLATJA PALANGRERS  
PROJECTE MODIFICAT 2

1 D34 EX.2017-002838 DT.05052017 PU17001OT Page 26 of 168

- Solubilitat (NLT 130)  $\geq 97,5\%$   
Característiques físiques de les emulsions bituminoses catióniques:

CARACTERÍSTIQUES	TIPUS EMULSIÓ						
	ECR 1	ECR 2	ECR 3	ECM	ECL 1	ECL 2	ECL
Viscositat Saybolt (NLT 138) UNIVERSAL a 25°C FUROL 25°C FUROL 50°C	<=50s	-	-	-	<=100s	<=50s	<=50s
Contingut d'aigua (NLT 137)	<=43%	<=37%	<=32%	<=35%	<=45%	<=40%	<=50%
Betum asfàltic Residual (NLT 139)	>=57%	>=63%	>=67%	>=59%	>=55%	>=60%	>=40%
Fluidificant per destil·lació (NLT 139)	<=5%	<=5%	<=2%	<=12%	<=10%	1%	<=20%
Sedimentació a 7 dies (NLT 140)	<=5%	<=5%	<=5%	<=5%	<=5%	<=10%	<=10%
Assaig amb el residu de destil·lació: Penetració (P) (NLT 124) 0,1 mm	130<=	130<=	130<=	130<=	130<=	130<=	200<=
	P<=	P<=	P<=	P<=	P<=	P<=	P<=
	200	200	200	250	200	200	300

EMULSIÓ BITUMINOSA TIPUS ED:

Cal que tingui un aspecte homogeni, sense separació de l'aigua ni coagulació del betum asfàltic emulsionat.  
Ha de ser adherent sobre superfícies humides o seques.

No ha de sedimentar-se durant l'emmagatzematge. Cal agitar-la moderadament abans d'emmagatzemar-la.

Característiques de l'emulsió:

- Densitat relativa a 25°C 0,98 - 1,10 g/cm<sup>3</sup>  
- Contingut d'aigua 40 - 55%  
Residu de destil·lació en pes 45 - 60%  
Contingut de cendres 5 - 30%  
Enduriment  $\leq 24$ h

Característiques del residu sec:

- Escalfament a 100°C No hi haurà guexaments,  
degoteig ni formació de bombolles  
- Flexibilitat a 0°C No hi haurà clivellaments,  
escates ni pèrdua d'adhesivitat  
- Assaig enfront de la flama directa S'ha de carbonitzar sense fluir  
- Resistència a l'aigua No s'han de formar bombolles  
ni reemulsificació

Les característiques anteriors s'han de determinar segons la UNE 104-281.

BETUM ASFÀLTIC:

Cal que tingui un aspecte homogeni, així com una absència quasi absoluta d'aigua, de manera que no formi escuma al escalfar-lo a la temperatura d'ús.

Ha de tenir una temperatura homogènia, ésser consistent i viscos, i flexible a baixes temperatures.

Tanmateix ha de ser adherent amb les superfícies minerals dels granulats, siguin seques o humides.

Índex de penetració (NLT 181)  $\geq -1$   
 $\leq +1$

Solubilitat (NLT 130)  $\geq 99,5\%$

Contingut d'aigua (NLT 123)  $\leq 0,2\%$

Característiques físiques del betum original:

CARACTERÍSTIQUES DEL BETUM ORIGINAL	TIPUS BETUM	
	B 60/70	B 80/100
Penetració (25°C, 100 g, 5 sg) (NLT 124)	$\geq 6$ mm $\leq 7$ mm	$\geq 8$ mm $\leq 10$ mm
Punt de reblaniment (A i B) (NLT 125)	$\geq 48$ °C $\leq 57$ °C	$\geq 45$ °C $\leq 53$ °C



ALTRES DADES  
Codi per a la validació:  
101233c5-8775-43c1-a37c-29533d5e62b7  
Data d'impressió: 25/07/2017 15:57:41  
Pàgina 31 de 173

SIGNATURES  
1.- SEBASTIAN VILLENA NICOLAU (Arquitecte tècnic municipal), 01/06/2017 10:21  
2.- CPISR-1 CRISTINA CASAS FACERIAS (Arquitecta municipal), 01/06/2017 13:27  
3.- CPISR-1 CARLES CARBO QUINTANA (Vist i plau  
Enginyer tècnic municipal), 02/06/2017 15:55  
4.- CPISR-1 C ANA MARIA BARCELO PUIG (Vist i plau  
Cap de l'Àrea d'Urbanisme), 08/06/2017 13:30

ESTAT  
SIGNAT

REMODELACIÓ APARCAMENT PLATJA PALANGRERS  
PROJECTE MODIFICAT 2

1 D34 EX.2017-002838 DT.05052017 PU170010T Page 27 of 168

Punt de fragilitat Fraass (NLT 182)	<= -8°C	<= -10°C
Ductilitat (5 cm/min) a 25°C (NLT 126)	>= 90 cm	>= 100 cm
Punt d'inflamació v/a (NLT 127)	>= 235°C	>= 235°C
Densitat relativa 25°C/25°C (NLT 122)	1	1

Característiques físiques del residu de pel.lícula fina:

CARACTERÍSTIQUES DEL RESIDU DE PEL.LÍCULA FINA	TIPUS BETUM	
	B 60/70	B 80/100
Variació de massa (NLT 185)	<= 0,8%	<= 1,0%
Penetració (25°C, 100 g, 5 s) % penetr. orig. (NLT 124)	>= 50%	>= 45%
Augment del punt de reblaniment (A i B) (NLT 125)	<= 9°C	<= 10°C
Ductilitat (5 cm/min) a 25°C (NLT 126)	>= 50 cm	>= 75 cm

BETUM FLUIDIFICAT PER A REGS D'IMPRIMACIÓ:

Ha de tenir un aspecte homogeni.

No ha de tenir aigua i no ha de fer escuma al escalfar-lo a la temperatura d'utilització.

No ha de tenir símptomes de coagulació.

La denominació del tipus de betum fluidificat per a regs d'emprimació serà FM-100.

Característiques físiques del betum fluidificat:

- Punt d'inflamació (NLT 136) >=38°C
- Viscositat Saybolt-Furol (NLT 133) 75>=V>=150
- Destilació (NLT 134) 225°C<=25%  
260°C 40%<=D<=70%  
316°C 75%<=R<=93%

Residu de la destilació a 360°C 50%<=R<=60%

Contingut d'aigua en volum <=0,2%

Assajos sobre el residu de destilació:

- Penetració (a 25°C, 100 g, 5 s) (NLT 124) >= 12 mm  
<= 30 mm
- Ductilitat (a 25°C, 5 cm/min) (NLT 126) >= 100 cm
- Solubilitat (NLT 130) >= 99,5%

BETUM FLUXAT:

Ha de tenir un aspecte homogeni.

No ha de tenir aigua i no ha de fer escuma al escalfar-lo a la temperatura d'utilització.

No han de tenir símptomes de coagulació.

Punt d'inflamació v/a (NLT 136) >= 60°C

Fenols en volum (NLT 190) <= 1,5%

Naftalina en massa (NLT 191) <= 2%

Assajos sobre el residu de destilació:

- Penetració (a 25°C, 100 g, 5 s) (NLT 124) >= 10 mm  
<= 15 mm

Característiques físiques del betum fluxat:

CARACTERÍSTIQUES	TIPUS BETUM	
	FX 175	FX 350
Viscositat STV a 40°C (orifici 10 mm) (NLT 187)	150<=V<=200s	300<=V<=400s
Destilació (% del volum total Destilat fins a 360°C)		
a 190°C	<= 3%	<= 2%
a 225°C	<= 10%	<= 10%
a 316°C	<= 75%	<= 75%
Residu de la destilació A 360°C (NLT 134)	>= 90%	>= 92%

ALTRES DADES  
Codi per a la validació:  
101233c5-8775-43c1-a37c-29533d5e62b7  
Data d'impressió: 25/07/2017 15:57:41  
Pàgina 32 de 173

SIGNATURES  
1.- SEBASTIAN VILLENA NICOLAU (Arquitecte tècnic municipal), 01/06/2017 10:21  
2.- CPISR-1 CRISTINA CASAS FACERIAS (Arquitecta municipal), 01/06/2017 13:27  
3.- CPISR-1 CARLES CARBO QUINTANA (Vist i plau  
Enginyer tècnic municipal), 02/06/2017 15:55  
4.- CPISR-1 C ANA MARIA BARCELO PUIG (Vist i plau  
Cap de l'Àrea d'Urbanisme), 08/06/2017 13:30

ESTAT  
SIGNAT

REMODELACIÓ APARCAMENT PLATJA PALANGRERS  
PROJECTE MODIFICAT 2

1 D34 EX.2017-002838 DT.05052017 PU17001OT Page 28 of 168

QUITRÀ:

Ha de tenir un aspecte homogeni.

No ha de tenir aigua i no ha de fer escuma al escalfar-lo a la temperatura d'utilització.

Contingut d'aigua, en massa (NLT 123) <= 0,5%

Índex d'escuma (NLT 193) <= 8

Característiques físiques del quitrà:

CARACTERÍSTIQUES	TIPUS DE QUITRÀ				
	AQ 38	AQ 46	BQ 30	BQ 58	BQ 62
Equiviscositat (NLT 188) (amb una tolerància d'1,5°C)	38°C	46°C	30°C	58°C	62°C
Densitat relativa (DR) 25°C/25°C (NLT 122)	1,10<= DR <=1,25	1,11<= DR <=1,25	1,10<= DR <=1,24	1,13<= DR <=1,27	1,13<= DR <=1,27
Destil·lació en Massa (DT)					
A) fins a 200°C	<= 0,5%	<= 0,5%	<= 0,5%	<= 0,5%	<= 0,5%
B) 200°C - 270°C	3<=DT<=10%	2<=DT<=7%	4<=DT<=11%	<= 3%	<= 2%
C) 270°C - 300°C	4<=DT<=9%	2<=DT<=7%	4<=DT<=9%	1<=DT<=6%	1<=DT<=5%
b i c	<= 16%	<= 12%	<= 16%	<= 8%	<= 7%
Punt de reblaniment (A i B) del Residu de destil·lació (NLT 125)	35<= PR <=53°C	35<= PR <=55°C	35<= PR <=46°C	<= 56°C	<= 56°C
Fenols en volum (NLT 190)	>= 3%	>= 2,5%	>= 3%	>= 2%	>= 2%
Naftalina en massa (NLT 191)	>= 4%	>= 3%	>= 4%	>= 2,5%	>= 2,5%
Insoluble en toluè (en massa) (NLT 192)	>= 24%	>= 25%	>= 23%	>= 28%	>= 28%

2.CONDICIONS DE SUBMINISTRAMENT I EMMAGATZEMATGE

EMULSIÓ BITUMINOSA TIPUS ED:

Subministrament: En bidons nets, sense desperfectes i amb sistema de tanca hermètica. S'indicarà el producte que contenen.

Emmagatzematge: En el seu envàs en llocs protegits de la intempèrie i per un temps màxim de sis mesos amb l'envàs tancat hermèticament.

EMULSIONS BITUMINOSAS ANIÒNIQUES O CATIÒNIQUES:

Subministrament: en bidons nets o en camions cisterna. Els bidons han d'estar constituïts per una virolla d'una sola peça, no han de tenir desperfectes ni fugues, han de ser hermètics i no es poden utilitzar els usats anteriorment per emulsions diferents. Les cisternes poden ser sense aïllament ni sistema de calefacció, si han contingut altres líquids hauran d'estar completament netes abans de la carrega. Les cisternes disposaran d'un element adequat per a prendre mostres.

Emmagatzematge: els bidons en instal·lacions protegides de la pluja, la humitat, la calor, les gelades i de la influència de motors, focs o altres fonts de calor. El subministrat a granel, en tancs aïllats amb ventilació amb un element adequat per a prendre mostres.

BETUMS ASFÀLTICS:

Subministrament: en camions cisterna amb sistema de calefacció i termòmetres de control de la temperatura situats a llocs visibles.

Emmagatzematge: en tancs aïllats, amb ventilació i sistemes de control. Tots els tubs de càrrega i descàrrega han d'estar calorifugats i aïllats tèrmicament.

BETUMS FLUIDIFICATS PER A REGS D'IMPRIMACIÓ, BETUMS FLUXATS O QUITRÀ:

Subministrament: en bidons nets o en camions cisterna. Els bidons han d'estar constituïts per una virolla d'una sola peça, no han de tenir desperfectes ni fugues i han de ser hermètics. Els camions cisterna per a transportar betums tipus FM 100, FR 100 i els quitrans AQ 38 o BQ 30, poden no estar calefactats. La resta de betums i quitrans s'ha de transportar en cisternes calefactades i provistes de termòmetres de control de la temperatura situats en llocs visibles.

Emmagatzematge: els bidons en instal·lacions protegides de la pluja, la humitat, la calor, les gelades i de la influència de motors, focs o altres fonts de calor; si hi hagues el risc que la temperatura ambient pogues arribar a valors propers al punt d'inflamació del producte, s'extremarà la vigilància d'aquestes condicions. El subministrat a granel en tancs aïllats, amb ventilació, sistema de control i una vàlvula per a prendre mostres. Tots els tubs de càrrega i descàrrega han d'estar calorifugats.

3.UNITAT I CRITERIS D'AMIDAMENT

kg de pes necessari subministrat a l'obra.

ALTRES DADES  
Codi per a la validació:  
101233c5-8775-43c1-a37c-29533d5e62b7  
Data d'impressió: 25/07/2017 15:57:41  
Pàgina 33 de 173

SIGNATURES  
1.- SEBASTIAN VILLENA NICOLAU (Arquitecte tècnic municipal), 01/06/2017 10:21  
2.- CPISR-1 CRISTINA CASAS FACERIAS (Arquitecta municipal), 01/06/2017 13:27  
3.- CPISR-1 CARLES CARBO QUINTANA (Vist i plau  
Enginyer tècnic municipal), 02/06/2017 15:55  
4.- CPISR-1 C ANA MARIA BARCELO PUIG (Vist i plau  
Cap de l'Àrea d'Urbanisme), 08/06/2017 13:30

ESTAT  
SIGNAT

REMODELACIÓ APARCAMENT PLATJA PALANGRERS  
PROJECTE MODIFICAT 2

1 D34 EX.2017-002838 DT.05052017 PU170010T Page 29 of 168

#### 4.NORMATIVA DE COMPLIMENT OBLIGATORI

##### EMULSIÓ BITUMINOSA TIPUS ED:

NBE-QB-1990 Real Decreto 1572/1990, de 30 de noviembre, por el que se aprueba la norma básica de la edificación NBE-QB-90 "Cubiertas con materiales bituminosos".

UNE 104-231-99 Impermeabilización. Materiales bituminosos y bituminosos modificados. Emulsiones asfálticas.

##### EMULSIÓ BITUMINOSA CATIONICA O ANIÒNICA, BETUM O QUITRÀ:

\* PG 3/75 Pliego de prescripciones técnicas generales para obras de carreteras y puentes.

\* PG 3/75 MODIF Orden de 21 de enero de 1988 sobre modificación de determinados artículos del pliego de prescripciones técnicas generales para obras de carreteras y puentes.

\* PG 3/75 MODIF 1 Orden de 8 de mayo de 1989 por la que se modifican parcialmente determinados preceptos del pliego de prescripciones técnicas generales para obras de carreteras y puentes

\* PG 3/75 MODIF 3 Orden de 27 de diciembre de 1999 por la que se actualizan determinados artículos del Pliego de Prescripciones Técnicas Generales para obras de carreteras y puentes en lo relativo a conglomerantes hidráulicos y ligantes hidrocarbonados.

#### B0 - MATERIALS BASICS

#### B06 - FORMIGONS DE COMPRA

#### B060 - FORMIGONS SENSE ADDITIUS

#### 0.- ELEMENTS QUE CONTEMPLA EL PLEC

B0604210,B060U010,B0604220,B0602220.

#### 1.- DEFINICIO I CARACTERISTIQUES DELS ELEMENTS

##### DEFINICIO:

Formigó amb o sense addicions (cendres volants o fum de sílice), elaborat en una central formigonera legalment autoritzada d'acord amb el títol 4t. de la llei 21/1992 de 16 de juliol d'Indústria i el Real Decret 697/1995 de 28 d'abril.

S'han considerat els tipus de formigons següents:

- Formigons designats per la Resistència característica estimada a compressió als 28 dies o per la dosificació de ciment, d'ús estructural o no
- Formigons designats per la Resistència a la flexotracció al cap de 28 dies, d'ús per a paviments de carreteres

##### CARACTERISTIQUES DELS FORMIGONS D'ÚS ESTRUCTURAL:

Els components del formigó, la seva dosificació, el procés de fabricació i el transport han d'estar d'acord amb les prescripcions de la EHE, i el PG 3/75.

La designació del formigó fabricat en central es pot fer per propietats o per dosificació i s'expressarà com a mínim, la següent informació:

- Consistència
  - Grandària màxima del granulat
  - Tipus d'ambient al que s'exposarà el formigó
  - Resistència característica a compressió, per als formigons designats per propietats
  - Contingut de ciment expressat en kg/m<sup>3</sup>, per als formigons designats per dosificació
  - La indicació de l'ús estructural que tindrà el formigó: en massa, armat o pretesat
- La designació per propietats es farà d'acord amb el format: T - R / C / TM / A
- T: Indicatiu que serà HM pel formigó en massa, HA pel formigó armat, i HP pel formigó pretesat
  - R: Resistència característica especificada, en N/mm<sup>2</sup>
  - C: Lletra indicativa del tipus de consistència: F fluida, B tova, P plàstica i S Seca
  - TM: Grandària màxima del granulat en mm.
  - A: Designació de l'ambient al que s'exposarà el formigó

En els formigons designats per propietats, el subministrador ha d'establir la composició de la mescla del formigó, garantint al petionari les característiques especificades de grandària màxima del granulat, consistència i resistència característica, així com les limitacions derivades del tipus d'ambient especificat (contingut de ciment i relació aigua/ciment)

En els formigons designats per dosificació, el petionari és responsable de la congruència de les característiques especificades de grandària màxima del granulat, consistència i contingut en ciment per metre cúbic de formigó, i el subministrador les haurà de garantir, indicant també, la relació aigua/ciment que ha emprat.

En els formigons amb característiques especials o d'altres de les especificades en la designació, les garanties i les dades que el subministrador hagi d'aportar seran especificades abans de l'inici del subministrament.

El formigó ha de complir amb les exigències de qualitat que estableix l'article 37.2.3 de la Norma EHE.

Si el formigó està destinat a una obra amb armadures pretensades, no pot contenir cendres volants ni addicions de cap altre tipus, excepte el fum de sílice.

Si el formigó està destinat a obres de formigó en massa o armat, la D.F. pot autoritzar l'ús de cendres volants o fum de sílice, per a la seva confecció. En estructures d'edificació, si s'utilitzen cendres volants no han de superar el 35% del pes del ciment. Si s'utilitza fum de sílice no ha de superar el 10% del pes de ciment.

La central que subministri formigó amb cendres volants realitzarà un control sobre la producció segons art. 29.2.2 de la EHE i ha de posar els resultats de l'anàlisi a l'abast de la D.F., o disposarà d'un segell o marca de conformitat oficialment homologat a nivell nacional o d'un país membre de la CEE.

Les cendres han de complir en qualsevol cas les especificacions de la norma UNE EN 450.

Tipus de ciment:

- Formigó en massa Ciments comuns (UNE 80-301)  
Ciments per a usos especials (UNE 80-307)
- Formigó armat Ciments comuns (UNE 80-301)
- Formigó pretesat Ciments comuns tipus CEM I i CEM II/A-D (UNE 80-307)
- Es considera inclòs dins dels ciments comuns els ciments blancs (UNE 80-305).
- Es consideren inclosos els ciments de característiques addicionals com els resistents als sulfats i/o a l'aigua de mar (UNE80303), i els de baix calor d'hidratació (UNE 80306)

Classe del ciment >= 32,5

El contingut mínim de ciment ha d'estar d'acord amb les prescripcions de la norma EHE, en funció de la classe d'exposició (taula 37.3.2.a). La quantitat mínima de ciment considerant el tipus d'exposició més favorable ha de ser:

- Obres de formigó en massa >= 200 kg/m<sup>3</sup>

ALTRES DADDES  
Codi per a la validació:  
101233c5-8775-43c1-a37c-29533d5e62b7  
Data d'impressió: 25/07/2017 15:57:41  
Pàgina 34 de 173

SIGNATURES  
1.- SEBASTIAN VILLENA NICOLAU (Arquitecte tècnic municipal), 01/06/2017 10:21  
2.- CPISR-1 CRISTINA CASAS FACERIAS (Arquitecta municipal), 01/06/2017 13:27  
3.- CPISR-1 CARLES CARBO QUINTANA (Vist i plau  
Enginyer tècnic municipal), 02/06/2017 15:55  
4.- CPISR-1 C ANA MARIA BARCELO PUIG (Vist i plau  
Cap de l'Àrea d'Urbanisme), 08/06/2017 13:30

ESTAT  
SIGNAT

REMODELACIÓ APARCAMENT PLATJA PALANGRERS  
PROJECTE MODIFICAT 2

1 D34 EX.2017-002838 DT.05052017 PU17001OT Page 30 of 168

- Obres de formigó armat >= 250 kg/m3
- Obres de formigó pretesat >= 275 kg/m3
- A totes les obres <= 400 kg/m3

La relació aigua/ciment ha d'estar d'acord amb les prescripcions de la norma EHE, en funció de la classe d'exposició (taula 37.3.2.a). La relació aigua/ciment considerant el tipus d'exposició més favorable ha de ser:

- Formigó en massa <= 0,65 kg/m3
- Formigó armat <= 0,65 kg/m3
- Formigó pretesat <= 0,60 kg/m3

Assentament en el con d'Abrams (UNE 83-313):

- Consistència seca 0 - 2 cm
- Consistència plàstica 3 - 5 cm
- Consistència tova 6 - 9 cm
- Consistència fluida 10- 15 cm

L'ió clor total aportat pels components d'un formigó no pot excedir:

- Pretesat <= 0,2% pes de ciment
- Armat <= 0,4% pes de ciment
- En massa amb armadura de fissuració <= 0,4% pes de ciment

Toleràncies:

- Assentament en el con d'Abrams:
- Consistència seca Null
- Consistència plàstica o tova ± 1 cm
- Consistència fluida ± 2 cm

CARACTERÍSTIQUES DELS FORMIGONS PER A PAVIMENTS DE CARRETERES (HP):

La designació del formigó ha de ser: HP (formigons per a Paviments carreteres)-n°: Resistència a la flexotracció al cap de 28 dies (UNE 83-301 i UNE 83-305).

- Contingut de ciment >= 300 kg/m3
- Relació aigua/ciment <= 0,55

2.- CONDICIONS DE SUBMINISTRAMENT I EMMAGATZEMATGE

CONDICIONS GENERALS:

Subministrament: En camions formigonera.

El formigó ha d'arribar a l'obra sense alteracions en les seves característiques, formant una barreja homogènia i sense haver iniciat l'adormiment. Queda expressament prohibit l'addició al formigó de qualsevol quantitat d'aigua o altres substàncies que puguin alterar la composició original. Emmagatzematge: No és pot emmagatzemar.

CONDICIONS DE SUBMINISTRAMENT:

El subministrador ha de lliurar amb cada càrrega un full on constin, com a mínim, les dades següents:

- Nom de la central que ha elaborat el formigó
- Número de sèrie del full de subministrament
- Data de lliurament
- Nom del peticionari i del responsable de la recepció
- Especificacions del formigó:
- Resistència característica
- Formigons designats per propietats:
- Designació d'acord l'art. 39.2 de la EHE
- Contingut de ciment en kg/m3 (amb 15 kg de tolerància)
- Formigons designats per dosificació:
- Contingut de ciment per m3
- Tipus d'ambient segons la taula 8.2.2. de la EHE
- Relació aigua/ciment (amb 0,02 de tolerància)
- Tipus, classe i marca del ciment
- Grandària màxima del granulat
- Consistència
- Tipus d'additiu segons UNE\_EN 934-2, si n'hi ha
- Procedència i quantitat de les addicions o indicació expressa de que no en té
- Designació específica del lloc de subministrament
- Quantitat de formigó que compon la càrrega, expressada en m3 de formigó fresc.
- Identificació del camió formigonera i de la persona que fa la descàrrega
- Hora límit d'us del formigó

3.- UNITAT I CRITERIS D'AMIDAMENT

m3 de volum necessari subministrat a l'obra.

4.- NORMATIVA DE COMPLIMENT OBLIGATORI

EHE "Instrucció de Hormigón Estructural"

\* PG 3/75 "Pliego de Prescripciones Técnicas Generales para Obras de Carreteras y Puentes." Amb les esmenes aprovades per les Ordres del MOPTMA: O.M. del 31.7.86 (BOE n° 213 del 5.9), O.M. del 21.1.88 (BOE n° 29 del 3.2), O.M. del 8.5.89 (BOE n° 118 del 18.5) i O.M. del 28.9.89 (BOE n° 242 del 9.10).

\* Ordre Circular 311/90 CyE del MOPU (D.G.C.) de 23.3.90 sobre paviments de formigó vibrat.

**B0 - MATERIALS BASICS**

**B06 - FORMIGONS DE COMPRA**

**B064 - FORMIGONS ESTRUCTURALS EN MASSA**

0.- ELEMENTS QUE CONTEMPLA EL PLEC

B064500B,B064300B.



ALTRES DADES  
Codi per a la validació:  
101233c5-8775-43c1-a37c-29533d5e62b7  
Data d'impressió: 25/07/2017 15:57:41  
Pàgina 35 de 173

SIGNATURES  
1.- SEBASTIAN VILLENA NICOLAU (Arquitecte tècnic municipal), 01/06/2017 10:21  
2.- CPISR-1 CRISTINA CASAS FACERIAS (Arquitecta municipal), 01/06/2017 13:27  
3.- CPISR-1 CARLES CARBO QUINTANA (Vist i plau  
Enginyer tècnic municipal), 02/06/2017 15:55  
4.- CPISR-1 C ANA MARIA BARCELO PUIG (Vist i plau  
Cap de l'Àrea d'Urbanisme), 08/06/2017 13:30

ESTAT  
SIGNAT

REMODELACIÓ APARCAMENT PLATJA PALANGRERS  
PROJECTE MODIFICAT 2

1 D34 EX.2017-002838 DT.05052017 PU17001OT Page 31 of 168

1.DEFINICIÓ I CARACTERÍSTIQUES DELS ELEMENTS

DEFINICIÓ:

Formigó amb o sense addicions (cendres volants o fum de sílice), elaborat en una central formigonera legalment autoritzada d'acord amb el títol 4t. de la llei 21/1992 de 16 de juliol d'indústria i el Real Decret 697/1995 de 28 d'abril.

CARACTERÍSTIQUES DELS FORMIGONS D'ÚS ESTRUCTURAL:

Els components del formigó, la seva dosificació, el procés de fabricació i el transport han d'estar d'acord amb les prescripcions de la EHE. La designació del formigó fabricat en central es pot fer per propietats o per dosificació i s'expressarà, com a mínim, la següent informació:

- Consistència
  - Grandària màxima del granulat
  - Tipus d'ambient al que s'exposarà el formigó
  - Resistència característica a compressió per als formigons designats per propietats
  - Contingut de ciment expressat en kg/m<sup>3</sup>, per als formigons designats per dosificació
  - La indicació de l'ús estructural que tindrà el formigó: en massa, armat o pretensat
- La designació per propietats es farà d'acord amb el format: T-R/C/TM/A
- T: Indicatiu que serà HM pel formigó en massa, HA pel formigó armat, i HP pel formigó pretensat
  - R: Resistència característica especificada, en N/mm<sup>2</sup>
  - C: Lletra indicativa del tipus de consistència: F fluida, B tova, P plàstica i S seca
  - TM: Grandària màxima del granulat en mm.
  - A: Designació de l'ambient al que s'exposarà el formigó

En els formigons designats per propietats, el subministrador ha d'establir la composició de la mescla del formigó, garantint al peticionari les característiques especificades de grandària màxima del granulat, consistència i resistència característica, així com les limitacions derivades del tipus d'ambient especificat (contingut de ciment i relació aigua/ciment)

En els formigons designats per dosificació, el peticionari es responsable de la congruència de les característiques especificades de grandària màxima del granulat, consistència i contingut en ciment per metre cúbic de formigó, i el subministrador les haurà de garantir, indicant també, la relació aigua/ciment que ha emprat.

En els formigons amb característiques especials o d'altres de les especificades en la designació, les garanties i les dades que el subministrador hagi d'aportar seran especificades abans de l'inici del subministrament.

El formigó ha de complir amb les exigències de qualitat que estableix l'article 37.2.3 de la norma EHE.

Si el formigó està destinat a una obra amb armadures pretesades, no pot contenir cendres volants ni addicions de cap altre tipus, excepte el fum de sílice.

Si el formigó està destinat a obres de formigó en massa o armat, la D.F. pot autoritzar l'ús de cendres volants o fum de sílice per la seva confecció.

En estructures d'edificació, si s'utilitzen cendres volants no han de superar el 35% del pes del ciment. Si s'utilitza fum de sílice no ha de superar el 10% del pes del ciment.

La central que subministri formigó amb cendres volants realitzarà un control sobre la producció segons art. 29.2.2 de la EHE i ha de posar els resultats de l'anàlisi a l'abast de la D.F., o disposarà d'un segell o marca de conformitat oficialment homologat a nivell nacional o d'un país membre de la CEE.

Les cendres han de complir en qualsevol cas les especificacions de la norma UNE\_EN 450.

En cap cas la proporció en pes de l'additiu no ha de superar el 5% del pes del ciment utilitzat.

Tipus de ciment:

- Formigó en massa Ciments comuns(UNE 80-301)  
Ciments per a usos especials(UNE 80-307)
- Formigó armat Ciments comuns(UNE 80-301)
- Formigó pretensat Ciments comuns tipus CEM I,II/A-D(UNE 80-307)
- Es considera inclòs dins dels ciments comuns els ciments blancs(UNE 80-305)
- Es consideren inclosos els ciments de característiques addicionals com els resistent als sulfats i/o a l'aigua de mar(UNE 80-303), i els de baix calor d'hydratació (UNE 80-306)

Classe del ciment >= 32,5

El contingut mínim de ciment ha d'estar d'acord amb les prescripcions de la norma EHE, en funció de la classe d'exposició (taula 37.3.2.a). La quantitat mínima de ciment considerant el tipus d'exposició més favorable ha de ser:

- Obres de formigó en massa >= 200 kg/m<sup>3</sup>
- Obres de formigó armat >= 250 kg/m<sup>3</sup>
- Obres de formigó pretensat >= 275 kg/m<sup>3</sup>
- A totes les obres <= 400 kg/m<sup>3</sup>

La relació aigua/ciment ha d'estar d'acord amb les prescripcions de la norma EHE, en funció de la classe d'exposició (taula 37.3.2.a). La relació aigua/ciment considerant el tipus d'exposició més favorable ha de ser:

- Formigó en massa <= 0,65 kg/m<sup>3</sup>
- Formigó armat <= 0,65 kg/m<sup>3</sup>
- Formigó pretensat <= 0,60 kg/m<sup>3</sup>

Assentament en el con d'Abrams (UNE 83-313):

- Consistència seca 0 - 2 cm
- Consistència plàstica 3 - 5 cm
- Consistència tova 6 - 9 cm
- Consistència fluida 10-15 cm

L'ió clor total aportat pels components d'un formigó no pot excedir:

- Pretensat <= 0,2% pes del ciment
- Armat <= 0,4% pes del ciment
- En massa amb armadura de fissuració <= 0,4% pes del ciment

Toleràncies:

- Assentament en el con d'Abrams:
  - Consistència seca Nul
  - Consistència plàstica o tova ± 1 cm
  - Consistència fluida ± 2 cm

2.CONDICIONS DE SUBMINISTRAMENT I EMMAGATZEMATGE

Subministrament: En camions formigonera.



## ALTRES DADDES

Codi per a la validació:  
101233c5-8775-43c1-a37c-29533d5e62b7  
Data d'impressió: 25/07/2017 15:57:41  
Pàgina 36 de 173

## SIGNATURES

1.- SEBASTIAN VILLENA NICOLAU (Arquitecte tècnic municipal), 01/06/2017 10:21  
2.- CPISR-1 CRISTINA CASAS FACERIAS (Arquitecta municipal), 01/06/2017 13:27  
3.- CPISR-1 CARLES CARBO QUINTANA (Vist i plau  
Enginyer tècnic municipal), 02/06/2017 15:55  
4.- CPISR-1 C ANA MARIA BARCELO PUIG (Vist i plau  
Cap de l'Àrea d'Urbanisme), 08/06/2017 13:30

## ESTAT

SIGNAT

REMODELACIÓ APARCAMENT PLATJA PALANGRERS  
PROJECTE MODIFICAT 2

1 D34 EX.2017-002838 DT.05052017 PU17001OT Page 32 of 168

El formigó ha d'arribar a l'obra sense alteracions en les seves característiques, formant una barreja homogènia i sense haver iniciat l'adornament. Queda expressament prohibit l'addició al formigó de qualsevol quantitat d'aigua o altres substàncies que puguin alterar la composició original. Emmagatzematge: No és pot emmagatzemar.

El subministrador ha de lliurar amb cada càrrega un full on constin, com a mínim, les dades següents:

- Nom de la central que ha elaborat el formigó
- Número de sèrie del full de subministrament
- Data de lliurament
  - Nom del peticionari i del responsable de la recepció
- Especificacions del formigó:
  - Resistència característica
  - Formigons designats per propietats:
    - Designació d'acord amb l'art. 39.2 de la EHE
    - Contingut de ciment en kg/m<sup>3</sup> (amb 15 kg de tolerància)
  - Formigons designats per dosificació:
    - Contingut de ciment per m<sup>3</sup>
    - Tipus d'ambient segons la taula 8.2.2 de la EHE
  - Relació aigua/ciment (amb 0,02 de tolerància)
  - Tipus, classe i marca del ciment
  - Grandària màxima del granulat
  - Consistència
  - Tipus d'additiu segons UNE\_EN 934-2, si n'hi ha
  - Procedència i quantitat de les addicions o indicació que no en té
- Designació específica del lloc de subministrament
  - Quantitat de formigó que compon la càrrega, en m<sup>3</sup> de formigó fresc
  - Identificació del camió i de la persona que fa la descàrrega
- Hora límit d'us del formigó

## 3.UNITAT I CRITERIS D'AMIDAMENT

m<sup>3</sup> de volum necessari subministrat a l'obra.

## 4.NORMATIVA DE COMPLIMENT OBLIGATORI

EHE "Instrucció de Hormigón Estructural"

**B0 - MATERIALS BASICS****B06 - FORMIGONS DE COMPRA****B06N - FORMIGONS D'ÚS NO ESTRUCTURAL**

## 0.- ELEMENTS QUE CONTEMPLA EL PLEC

B06NN14C.

## 1.- DEFINICIÓ I CARACTERÍSTIQUES DELS ELEMENTS

Formigons que no aporten responsabilitat estructural a la construcció, però col·laboren a millorar la durabilitat del formigó estructural (formigons de neteja) o aporten el volum necessari d'un material resistent per a conformar la geometria requerida per un fi concret.

S'han considerat els materials següents:

- Formigons de neteja, destinats a evitar la contaminació de les armadures i la dessecació del formigó estructural al procés d'abocat
- Formigó no estructural destinat a conformar volums de material resistent

## CARACTERÍSTIQUES GENERALS:

Els ciments que es poden utilitzar en formigó no estructural són:

- Prefabricats no estructurals: Ciments comuns excepte CEM II/A-Q, CEM II/B-Q, CEM II/A-W, CEM II/B-W, CEM II/A-T, CEM II/B-T, CEM III/C
- Formigons de neteja i replens de rases: Ciments comuns
- Altres formigons executats a l'obra: Ciment per a usos especials ESP VI-1 i ciments comuns excepte CEM II/A-Q, CEM II/B-Q, CEM II/A-W, CEM II/B-W, CEM II/A-T, CEM II/B-T, CEM III/C

Els àrids a utilitzar poden ser s'orres i graves rodades o procedents de matxueig, o escòries siderúrgiques adequades. S'ha de poder utilitzar fins a un 100 % d'àrid gros reciclat, sempre que compleixi amb les especificacions de l'annex 15 de la EHE-08 amb respecte a les condicions físico-mecàniques i als requisits químics.

S'hauran d'utilitzar additiu reductors d'aigua, ja que els formigons d'ús no estructural contenen poc ciment.

Els components del formigó, la seva dosificació, el procés de fabricació i el transport han d'estar d'acord amb les prescripcions de la EHE-08.

El control dels components s'ha de realitzar d'acord als àmbits 0101, 0521, 0531, 0701 i 1011.

Els formigons de neteja han de tenir una dosificació mínima de 150 kg/m<sup>3</sup> de ciment.

La mida màxima del granulat es recomanable sigui inferior a 30 mm.

Es tipificaran de la manera següent: HL-150/C/TM, on C = consistència i TM= mida màxima del granulat.

Els formigons no estructurals han de tenir una resistència característica mínima de 15 N/mm<sup>2</sup>, i es recomanable que la mida màxima del granulat sigui inferior a 40 mm.

Es tipificaran HNE-15/C/TM, on C= consistència i TM = mida màxima del granulat.

S'ha d'utilitzar preferentment, formigó de resistència 15 N/mm<sup>2</sup>, tret que la DF indiqui el contrari.

En cap cas la proporció en pes de l'additiu no ha de superar el 5% del pes del ciment utilitzat.

Si s'utilitzen cendres volants no han de superar el 35% del pes del ciment.

Classe resistent del ciment: >= 32,5

Contingut de ciment: >= 150 kg/m<sup>3</sup>

Assentament en el con d'Abrams (UNE EN 12350-2):

- Consistència seca: 0 - 2 cm
- Consistència plàstica: 3 - 5 cm
- Consistència tova: 6 - 9 cm

Toleràncies:

ALTRES DADDES  
Codi per a la validació:  
101233c5-8775-43c1-a37c-29533d5e62b7  
Data d'impressió: 25/07/2017 15:57:41  
Pàgina 37 de 173

SIGNATURES  
1.- SEBASTIAN VILLENA NICOLAU (Arquitecte tècnic municipal), 01/06/2017 10:21  
2.- CPISR-1 CRISTINA CASAS FACERIAS (Arquitecta municipal), 01/06/2017 13:27  
3.- CPISR-1 CARLES CARBO QUINTANA (Vist i plau  
Enginyer tècnic municipal), 02/06/2017 15:55  
4.- CPISR-1 C ANA MARIA BARCELO PUIG (Vist i plau  
Cap de l'Àrea d'Urbanisme), 08/06/2017 13:30

ESTAT  
SIGNAT

REMODELACIÓ APARCAMENT PLATJA PALANGRERS  
PROJECTE MODIFICAT 2

1 D34 EX.2017-002838 DT.05052017 PU17001OT Page 33 of 168

- Assentament en el con d'Abrams:
  - Consistència seca: Nul
  - Consistència plàstica o tova:  $\pm 1$  cm
- Toleràncies respecte de la dosificació:
  - Contingut de ciment, en pes:  $\pm 3\%$
  - Contingut de granulats, en pes:  $\pm 3\%$
  - Contingut d'aigua:  $\pm 3\%$
  - Contingut d'additius:  $\pm 5\%$
  - Contingut d'addicions:  $\pm 3\%$

## 2.- CONDICIONS DE SUBMINISTRAMENT I EMMAGATZEMATGE

Subministrament: En camions formigonera.

El formigó ha d'arribar a l'obra sense alteracions en les seves característiques, formant una barreja homogènia i sense haver iniciat l'adormiment. Queda expressament prohibit l'addició al formigó de qualsevol quantitat d'aigua o altres substàncies que puguin alterar la composició original. Emmagatzematge: No es pot emmagatzemar.

## 3.- UNITAT I CRITERIS D'AMIDAMENT

Unitat d'amidament: la indicada a la descripció de l'element  
Criteri d'amidament: quantitat necessària subministrada a l'obra

## 4.- NORMATIVA DE COMPLIMENT OBLIGATORI

Real Decreto 1247/2008, de 18 de julio, por el que se aprueba la Instrucción de Hormigón Estructural (EHE-08).

## 5.- CONDICIONS DE CONTROL DE RECEPCIÓ

### CONDICIONS DE MARCATGE I CONTROL DE LA DOCUMENTACIÓ:

El subministrador ha de lliurar amb cada càrrega un full on constin, com a mínim, les dades següents:

- Identificació del subministrador
- Número del certificat de marcatge CE, o identificació d'autoconsum
- Nom de la central de formigó
- Identificació del peticionari
- Data i hora de lliurament
- Quantitat de formigó subministrat
- Designació del formigó d'acord amb l'annex 18 de la EHE, indicant el tipus (HL- per a formigons de neteja i HNE- per a formigons no estructurals), la resistència a compressió o la dosificació de ciment, la consistència i la mida màxima del granulat.
- Dosificació real del formigó incloent com a mínim la informació següent:
  - Tipus i contingut de ciment
  - Relació aigua ciment
  - Contingut en addicions, si es el cas
  - Tipus i quantitat d'additius
  - Tipus d'additiu segons UNE EN 934-2, si n'hi ha
- Identificació del ciment, additiu i addicions emprats
- Identificació del lloc de subministrament
- Identificació del camió que transporta el formigó
- Hora límit d'ús del formigó

### OPERACIONS DE CONTROL:

Les tasques de control a realitzar són les següents:

- Aprovació de la dosificació presentada pel contractista
  - Control de les condicions de subministrament.
  - Comprovació de la consistència (con d'Abrams) (UNE-EN 12350-2)
  - Inspeccions no periòdiques a la planta per tenir constància que es fabrica el formigó amb la dosificació correcta.
- La DF ha de poder eximir la realització dels assaigs característics de dosificació quan el formigó que es vagi a subministrar estigui en possessió d'un distintiu de qualitat oficialment reconegut, o quan es disposi d'un certificat de dosificació amb una antiguitat màxima de 6 mesos.

### CRITERIS DE PRESA DE MOSTRES:

Els controls s'han de realitzar segons les instruccions de la DF i la norma EHE.

### INTERPRETACIÓ DE RESULTATS I ACTUACIONS EN CAS D'INCOMPLIMENT:

La dosificació proposada ha de garantir la resistència exigida al plec de condicions.

No s'ha d'acceptar el subministrament de formigó que no arribi identificat segons les condicions del plec.

Quan la consistència s'hagi definit pel seu tipus, segons l'art. 31.5, s'acceptarà el formigó si la mitjana aritmètica dels dos valors obtinguts està compresa dins del interval corresponent.

Si s'ha definit pel seu assentament, s'acceptarà el formigó quan la mitjana dels dos valors estigui compresa dins de la tolerància exigida.

El incompliment d'aquests criteris suposarà el rebuig de la pastada.

## B0 - MATERIALS BASICS

### B08 - ADDITIUS, ADDICIONS I PRODUCTES DE TRACTAMENT PER A FORMIGONS, MORTERS I BEURADES

#### B08A - PRODUCTES DE TRACTAMENT PER A FORMIGONS, MORTERS I BEURADES

## 0.- ELEMENTS QUE CONTEMPLA EL PLEC

B08AD00F.

### 1.- DEFINICIÓ I CARACTERÍSTIQUES DELS ELEMENTS

Producte líquid que aplicat sobre superfícies verticals o horitzontals de formigó, retarda la pèrdua d'aigua en el primer període d'enduriment.

ALTRES DADES  
Codi per a la validació:  
101233c5-8775-43c1-a37c-29533d5e62b7  
Data d'impressió: 25/07/2017 15:57:41  
Pàgina 38 de 173

SIGNATURES  
1.- SEBASTIAN VILLENA NICOLAU (Arquitecte tècnic municipal), 01/06/2017 10:21  
2.- CPISR-1 CRISTINA CASAS FACERIAS (Arquitecta municipal), 01/06/2017 13:27  
3.- CPISR-1 CARLES CARBO QUINTANA (Vist i plau  
Enginyer tècnic municipal), 02/06/2017 15:55  
4.- CPISR-1 C ANA MARIA BARCELO PUIG (Vist i plau  
Cap de l'Àrea d'Urbanisme), 08/06/2017 13:30

ESTAT  
SIGNAT

REMODELACIÓ APARCAMENT PLATJA PALANGRERS  
PROJECTE MODIFICAT 2

1 D34 EX.2017-002838 DT.05052017 PU17001OT Page 34 of 168

CARACTERÍSTIQUES GENERALS:

El fabricant ha d'indicar les proporcions adequades de dosificació del producte, ha de garantir-ne l'efectivitat i que no produeixi alteracions en les característiques mecàniques o químiques del formigó.

Ha de tenir un aspecte homogeni.

El color ha de ser uniforme i s'ha d'ajustar a l'especificat pel fabricant.

S'ha d'utilitzar o bé a la primera fase de la cura del formigó, o bé després de desencofrar.

La porció volàtil del producte no ha de ser de material tòxic ni inflamable.

La porció volàtil del producte ha de portar ceres naturals o provinents del petroli, o bé resines.

Raó de sedimentació a llarg termini (ASTM D 1309):  $\geq 4$

Pèrdua d'aigua a les 72 h (ASTM C-156):  $\leq 0,055$  g/cm2

2.- CONDICIONS DE SUBMINISTRAMENT I EMMAGATZEMATGE

Subministrament: En envasos tancats hermèticament, sense alteracions i amb etiquetatge.

Emmagatzematge: En llocs protegits de la intempèrie i de manera que no s'alterin les seves característiques.

El transport i l'emmagatzematge es farà de forma que s'eviti la seva contaminació i la variació de les seves propietats per factors físics o químics, com ara glaçades o altes temperatures.

3.- UNITAT I CRITERIS D'AMIDAMENT

Unitat d'amidament: la indicada a la descripció de l'element

Criteri d'amidament: quantitat necessària subministrada a l'obra

4.- NORMATIVA DE COMPLIMENT OBLIGATORI

No hi ha normativa de compliment obligatori.

**B0 - MATERIALS BASICS**

**B0B - ACER I METALL EN PERFILS O BARRES**

**B0B2 - ACER EN BARRES CORRUGADES**

0.- ELEMENTS QUE CONTEMPLA EL PLEC

B0B2A000.

1.- DEFINICIÓ I CARACTERÍSTIQUES DELS ELEMENTS

Barres corrugades d'acer per a armadures passives d'elements de formigó.

CARACTERÍSTIQUES GENERALS:

En el cas de que el material s'utilitzi en obra pública, l'acord de Govern de la Generalitat de Catalunya de 9 de juny de 1998, exigeix que els materials siguin de qualitat certificada o puguin acreditar un nivell de qualitat equivalent, segons les normes aplicables als estats membres de la Unió Europea o de l'Associació Europea de Lliure Canvi.

També en aquest cas, es procurarà que els esmentats materials disposin de l'etiqueta ecològica europea, regulada en el Reglament 880/1992/CEE o bé altres distintius de la Comunitat Europea.

Les barres no han de tenir defectes superficials, fissures ni bufats.

L'armadura ha de ser neta, sense taques de greix, d'oli, de pintura, de pols o de qualsevol altre matèria perjudicial.

Es prohibeix l'ús de filferros llisos o corrugats com a armadures passives longitudinals o transversals, amb les excepcions següents:

- Malles electrosoldades

- Armadures bàsiques electrosoldades

En sostres unidireccionals armats o pretesats de formigó, s'ha de seguir les seves propies normes

Les característiques geomètriques del corrugat de les barres han de complir les especificacions de la norma UNE 36-068 i UNE 36-065.

Han de portar gravades les marques d'identificació segons la UNE 36-068 i UNE 36-065, relatives al tipus d'acer (geometria del corrugat), país d'origen i marca del fabricant (segons informe tècnic de la UNE 36-811).

Mides nominals:

Diàmetre nominal e (mm)	Àrea de la secció transversal S (mm <sup>2</sup> )	Massa (kg/m)
6	28,3	0,222
8	50,3	0,395
10	78,5	0,617
12	113	0,888
14	154	1,21
16	201	1,58
20	314	2,47
25	491	3,85
32	804	6,31
40	1260	9,86

Característiques mecàniques de les barres:

Designació	Classe acer	Lím.elàstic fy (N/mm <sup>2</sup> )	Càrrega unitària de rotura fs (N/mm <sup>2</sup> )	Allargament de rotura (sobre base de 5 diàmetres)	Relació fs/fy
B 400 S	Soldable	$\geq 400$	$\geq 440$	$\geq 14\%$	$\geq 1,05$
B 500 S	Soldable	$\geq 500$	$\geq 550$	$\geq 12\%$	$\geq 1,05$

ALTRES DADES  
Codi per a la validació:  
101233c5-8775-43c1-a37c-29533d5e62b7  
Data d'impressió: 25/07/2017 15:57:41  
Pàgina 39 de 173

SIGNATURES  
1.- SEBASTIAN VILLENA NICOLAU (Arquitecte tècnic municipal), 01/06/2017 10:21  
2.- CPISR-1 CRISTINA CASAS FACERIAS (Arquitecta municipal), 01/06/2017 13:27  
3.- CPISR-1 CARLES CARBO QUINTANA (Vist i plau  
Enginyer tècnic municipal), 02/06/2017 15:55  
4.- CPISR-1 C ANA MARIA BARCELO PUIG (Vist i plau  
Cap de l'Àrea d'Urbanisme), 08/06/2017 13:30

ESTAT  
SIGNAT

REMODELACIÓ APARCAMENT PLATJA PALANGRERS  
PROJECTE MODIFICAT 2

1 D34 EX.2017-002838 DT.05052017 PU17001OT Page 35 of 168

Designació	Lím.elàstic Re (MPa)	Resist. a la tracció Rm (MPa)	Relació Re-real/ Re-nominal	Allarg.de rotura (s/base de 5 diàmetres	Allarg. total càrrega màxima	Relació Rm/Re
B 400 SD	>= 400	>= 480	>= 1,20	>= 20%	9%	>= 1,20 <= 1,35
B 500 SD	>= 500	>= 575	>= 1,25	>= 12%	8%	>= 1,15 <= 1,35

Composició química:

Anàlisis UNE 36-068	C %màx.	Ceq (segons UNE 36-068) %màx.	P %màx.	S %màx.	N %màx.
Colada	0,22	0,50	0,050	0,050	0,012
Producte	0,24	0,52	0,055	0,055	0,013

Presència de fissures després dels assaigs de doblegat simple a 180° i de doblegat-desdoblegat a 90°C (UNE 36-068 i UNE 36-065): Nul·la  
Tensió d'adherència (UNE 36-068 i UNE 36-065):

- Tensió mitjana d'adherència:
  - D < 8 mm: >= 6,88 N/mm2
  - 8 mm <= D <= 32 mm: >= (7,84-0,12 D) N/mm2
  - D > 32 mm: >= 4,00 N/mm2
- Tensió de trencament d'adherència:
  - D < 8 mm: >= 11,22 N/mm2
  - 8 mm <= D <= 32 mm: >= (12,74-0,19 D) N/mm2
  - D > 32 mm: >= 6,66 N/mm2

Toleràncies:

- Secció barra:
  - Per a D <= 25 mm: >= 95 % secció nominal
  - Per a D > 25 mm: >= 96% secció nominal
- Massa: ± 4,5% massa nominal
- Ovaltat:

Diàmetre nominal e (mm)	Diferència màxima (mm)
6	1
8	1
10	1,50
12	1,50
14	1,50
16	2,00
20	2,00
25	2,00
32	2,50
40	2,50

2.- CONDICIONS DE SUBMINISTRAMENT I EMMAGATZEMATGE

CONDICIONS GENERALS:

Subministrament: El fabricant ha de facilitar per a cada partida d'acer:

En el cas de productes certificats:

- El distintiu o certificat CCRR d'acord amb l'art. 1 de la norma EHE
  - El certificat d'adherència per a les barres i filferros corrugats (armadures passives)
  - El certificat de garantia del fabricant que indiqui els valors mínims de les característiques definides als arts. 31.2, 31.3 i 31.4 de la norma EHE
- El fabricant ha de facilitar, si se li demana, còpia dels resultats dels assaigs de control de producció corresponents a la partida servida.

En el cas de productes no certificats (sense distintiu o certificat CCRR):

- Resultat de l'assaig de les característiques mecàniques
- Resultat de l'assaig de les característiques geomètriques
- Resultat de l'assaig de composició química (armadures passives)
- Certificat específic d'adherència (armadures passives)

Emmagatzematge: en llocs en els que restin protegits de la pluja, l'humitat del terra i l'eventual agresivitat de l'ambient.

Es classificaran segons el tipus, qualitat, diàmetre i procedència.

Abans de la seva utilització i en especial després de períodes llargs d'emmagatzematge en obra, s'ha d'inspeccionar la superfície per tal de comprovar que no hi hagi alteracions superficials.

Pèrdua de pes després de l'eliminació d'òxid superficial amb raspall de filferros: < 1%

3.- UNITAT I CRITERIS D'AMIDAMENT

Unitat d'amidament de l'element necessària subministrada a l'obra.

4.- NORMATIVA DE COMPLIMENT OBLIGATORI

Real Decreto 2661/1998, de 11 de diciembre, por el que se aprueba la Instrucción de Hormigón Estructural (EHE).

UNE 36068:1994 Barras corrugadas de acero soldable para armaduras de hormigón armado

UNE 36065:2000 EX Barras corrugadas de acero soldable con características especiales de ductilidad para armaduras de hormigón armado.



ALTRES DADES  
Codi per a la validació:  
101233c5-8775-43c1-a37c-29533d5e62b7  
Data d'impressió: 25/07/2017 15:57:41  
Pàgina 40 de 173

SIGNATURES  
1.- SEBASTIAN VILLENA NICOLAU (Arquitecte tècnic municipal), 01/06/2017 10:21  
2.- CPISR-1 CRISTINA CASAS FACERIAS (Arquitecta municipal), 01/06/2017 13:27  
3.- CPISR-1 CARLES CARBO QUINTANA (Vist i plau  
Enginyer tècnic municipal), 02/06/2017 15:55  
4.- CPISR-1 C ANA MARIA BARCELO PUIG (Vist i plau  
Cap de l'Àrea d'Urbanisme), 08/06/2017 13:30

ESTAT  
SIGNAT

REMODELACIÓ APARCAMENT PLATJA PALANGRERS  
PROJECTE MODIFICAT 2

1 D34 EX.2017-002838 DT.05052017 PU17001OT Page 36 of 168

**B0 - MATERIALS BASICS**  
**B0D - MATERIALS PER A ENCOFRATS I APUNTALAMENTS**  
**B0D2 - TAULONS**

0.- ELEMENTS QUE CONTEMPLA EL PLEC

B0D21030.

1.- DEFINICIÓ I CARACTERÍSTIQUES DELS ELEMENTS

Tauló de fusta que prové de troncs sans de fibres rectes, uniformes, apretades i paral·leles.

CARACTERÍSTIQUES GENERALS:

Les cares han de ser planes, escairades i han de tenir les arestes vives.

Els extrems han d'estar acabats mitjançant tall de serra, a escaire.

Ha de conservar les seves característiques per al nombre d'usos previstos.

No ha de tenir signes de putrefacció, corcs, fongs, nusos morts, estelles, semes ni descoloracions.

Es poden admetre esquerdes superficials produïdes per la dessecació que no afectin les característiques de la fusta.

Pes específic aparent (UNE 56-531) (P):  $4 \leq P \leq 6 \text{ kN/m}^3$

Contingut d'humitat (UNE 56-529):  $\leq 15\%$

Higroscopicitat (UNE 56-532): Normal

Coefficient de contracció volumètrica (UNE 56-533) (C):  $0,35\% \leq C \leq 0,55\%$

Coefficient d'elasticitat:

- Fusta de pi: Aprox.  $15000 \text{ N/mm}^2$

- Fusta d'abet: Aprox.  $14000 \text{ N/mm}^2$

Duresa (UNE 56-534):  $\leq 4$

Resistència a la compressió (UNE 56-535):

- En la direcció paral·lela a les fibres:  $\geq 30 \text{ N/mm}^2$

- En la direcció perpendicular a les fibres:  $\geq 10 \text{ N/mm}^2$

Resistència a la tracció (UNE 56-538):

- En la direcció paral·lela a les fibres:  $\geq 30 \text{ N/mm}^2$

- En la direcció perpendicular a les fibres:  $\geq 2,5 \text{ N/mm}^2$

Resistència a la flexió (UNE 56-537):  $\geq 30 \text{ N/mm}^2$

Resistència a l'esforç tallant:  $\geq 5 \text{ N/mm}^2$

Resistència al clivellament (UNE 56-539):  $\geq 1,5 \text{ N/mm}^2$

Toleràncies:

- Llargària nominal: + 50 mm, - 25 mm

- Amplària nominal:  $\pm 2 \text{ mm}$

- Gruix:

Classe	Gruix nominal (mm)		
	< 50	50 a 75	> 75
Tolerància (mm)			
T1	$\pm 3$	$\pm 4$	+6, -3
T2	$\pm 2$	$\pm 3$	+5, -2
T3	$\pm 1,5$	$\pm 1,5$	$\pm 1,5$

- Fletxa:  $\pm 5 \text{ mm/m}$

- Torsió:  $\pm 2^\circ$

2.- CONDICIONS DE SUBMINISTRAMENT I EMMAGATZEMATGE

Subministrament: De manera que no s'alterin les seves condicions.

Emmagatzematge: De manera que no es deformin i en llocs secs i ventilats, sense contacte directe amb el terra.

3.- UNITAT I CRITERIS D'AMIDAMENT

Unitat d'amidament de l'element necessària subministrada a l'obra.

4.- NORMATIVA DE COMPLIMENT OBLIGATORI

No hi ha normativa de compliment obligatori.

**B0 - MATERIALS BASICS**  
**B0D - MATERIALS PER A ENCOFRATS I APUNTALAMENTS**  
**B0DZ - MATERIALS AUXILIARS PER A ENCOFRATS I APUNTALAMENT**

0.- ELEMENTS QUE CONTEMPLA EL PLEC

B0DZJ0K6.

1.DEFINICIÓ I CARACTERÍSTIQUES DELS ELEMENTS

DEFINICIÓ:

Elements auxiliars per al muntatge d'encofrats i apuntalaments, i per a la protecció dels espais de treball a les bastides i els encofrats.

S'han considerat els següents elements:



ALTRES DADES  
Codi per a la validació:  
101233c5-8775-43c1-a37c-29533d5e62b7  
Data d'impressió: 25/07/2017 15:57:41  
Pàgina 41 de 173

SIGNATURES  
1.- SEBASTIAN VILLENA NICOLAU (Arquitecte tècnic municipal), 01/06/2017 10:21  
2.- CPISR-1 CRISTINA CASAS FACERIAS (Arquitecta municipal), 01/06/2017 13:27  
3.- CPISR-1 CARLES CARBO QUINTANA (Vist i plau  
Enginyer tècnic municipal), 02/06/2017 15:55  
4.- CPISR-1 C ANA MARIA BARCELO PUIG (Vist i plau  
Cap de l'Àrea d'Urbanisme), 08/06/2017 13:30

ESTAT  
SIGNAT

REMODELACIÓ APARCAMENT PLATJA PALANGRERS  
PROJECTE MODIFICAT 2

1 D34 EX.2017-002838 DT.05052017 PU17001OT Page 37 of 168

- Tensors per a encofrats de fusta
- Grapes per a encofrats metàl.lics
- Fleixos d'acer laminat en fred amb perforacions, per al muntatge d'encofrats metàl.lics
- Desencofrants
- Conjunts de perfils metàl.lics desmuntables per a suport d'encofrat de sostres o de cassetons recuperables
- Bastides metàl.liquies
- Elements auxiliars per a plafons metàl.lics
- Tubs metàl.lics de 2,3" de D, per a confecció d'entramats, baranes, suports, etc...
- Element d'unió de tubs de 2,3" de D, per a confecció d'entramat, baranes, suports, etc...
- Planxa d'acer, de 8 a 12 mm de gruix per a protecció de rases, pous, etc...

CARACTERÍSTIQUES GENERALS:

Tots els elements han de ser compatibles amb el sistema de muntatge que utilitzi l'encofrat o apuntament i no han de disminuir les seves característiques ni la seva capacitat portant.

Han de tenir la resistència i la rigidesa suficient per a garantir el compliment de les toleràncies dimensionals i per a resistir, sense assentaments ni deformacions perjudicials, les accions que es puguin produir sobre aquests com a conseqüència del procés de formigonament i, especialment, per les pressions del formigó fresc o dels mètodes de compactació utilitzats.

Aquestes condicions s'han de mantenir fins que el formigó hagi adquirit la resistència suficient per a suportar les tensions a que serà sotmès durant el desencofrat o desenmotllat.

Es prohibeix l'ús d'alumini en motlles que hagin d'estar en contacte amb el formigó.

TENSORS, GRAPES I ELEMENTS AUXILIARS PER A PLAFONS METÀL.LICS:

No han de tenir punts d'oxidació ni manca de recobriments a la superfície.

No han de tenir defectes interns o externs que en perjudiquin la utilització correcta.

FLEIX:

Ha de ser de secció constant i uniforme.

Amplària >= 10 mm

Gruix >= 0,7 mm

Diàmetre de les perforacions Aprox. 15 mm

Separació de les perforacions Aprox. 50 mm

DESENCOFRANT:

Vernís antiadherent format amb silicones o preparat amb olis solubles en aigua o greix diluït.

No s'ha d'utilitzar com a desencofrant el gas-oil, els greixos comuns ni altres productes anàlegs.

Ha d'evitar l'adherència entre el formigó i l'encofrat, sense alterar l'aspecte posterior del formigó ni impedir l'aplicació de revestiments.

No ha d'impedir la construcció de junts de formigonat, en especial quan es tracti d'elements que s'hagin d'unir per a treballar de forma solidària.

No ha d'alterar les propietats del formigó amb què estigui en contacte.

El seu ús ha d'estar expressament autoritzat per la D.F.

CONJUNT DE PERFILS METÀL.LICS:

Conjunt format per elements resistents que conformen l'entramat base d'un encofrat per a sostres.

Els perfils han de ser rectes, amb les dimensions adequades a les càrregues que han de suportar i sense més desperfectes que els deguts als usos adequats.

Els perfils han d'estar protegits amb una capa d'emprimació antioxidant.

El seu disseny ha de fer que el procés de formigonament i vibratge no alteri la seva planor ni la seva posició.

La connexió entre el conjunt de perfils i la superfície encofrant ha de ser suficientment estanca per tal de no permetre la pèrdua apreciable de pasta pels junts.

Toleràncies:

- Rectitud dels perfils ± 0,25% de la llargària
- Torsió dels perfils ± 2 mm/m

BASTIDES:

Ha d'estar formada per un conjunt de perfils d'acer buits i de resistència alta.

Ha d'incloure tots els accessoris necessaris per tal d'assegurar-ne l'estabilitat i la indeformabilitat.

Tots els elements que formen la bastida han d'estar protegits amb una capa d'emprimació antioxidant.

Els perfils han de ser resistents a la torsió respecte dels diferents plans de càrrega.

2.CONDICIONS DE SUBMINISTRAMENT I EMMAGATZEMATGE

Subministrament: De manera que no s'alterin les seves condicions.

Emmagatzematge: En lloc sec, protegit de la intempèrie i sense contacte directe amb el terra, de manera que no s'alterin les seves condicions.

DESENCOFRANT:

Temps màxim d'emmagatzematge 1 any

3.UNITAT I CRITERIS D'AMIDAMENT

TENSORS, GRAPES, ELEMENTS AUXILIARS PER A PLAFONS METÀL.LICS:

Unitat de quantitat necessària subministrada a l'obra.

FLEIX:

m de llargària necessària subministrada a l'obra.

DESENCOFRANT:

l de volum necessari subministrat a l'obra.

CONJUNT DE PERFILS METÀL.LICS DESMUNTABLES:

ALTRES DADES  
Codi per a la validació:  
101233c5-8775-43c1-a37c-29533d5e62b7  
Data d'impressió: 25/07/2017 15:57:41  
Pàgina 42 de 173

SIGNATURES  
1.- SEBASTIAN VILLENA NICOLAU (Arquitecte tècnic municipal), 01/06/2017 10:21  
2.- CPISR-1 CRISTINA CASAS FACERIAS (Arquitecta municipal), 01/06/2017 13:27  
3.- CPISR-1 CARLES CARBO QUINTANA (Vist i plau  
Enginyer tècnic municipal), 02/06/2017 15:55  
4.- CPISR-1 C ANA MARIA BARCELO PUIG (Vist i plau  
Cap de l'Àrea d'Urbanisme), 08/06/2017 13:30

ESTAT  
SIGNAT

REMODELACIÓ APARCAMENT PLATJA PALANGRERS  
PROJECTE MODIFICAT 2

1 D34 EX.2017-002838 DT.05052017 PU17001OT Page 38 of 168

m2 de superfície necessària subministrada a l'obra.

BASTIDA:

m3 de volum necessari subministrat a l'obra.

4. NORMATIVA DE COMPLIMENT OBLIGATORI

EHE "Instrucció de Hormigón Estructural"

"Ordenanza General de Seguridad e Higiene en el Trabajo."

**B0 - MATERIALS BASICS**

**B0G - PEDRES NATURALS I ARTIFICIALS**

**B0G1 - PEDRES NATURALS**

0.- ELEMENTS QUE CONTEMPLA EL PLEC

B0G1U010.

1.- DEFINICIÓ I CARACTERÍSTIQUES DELS ELEMENTS

Llosa de pedra natural per a col·locar amb un revestiment (parets, terres, taulells, etc.).

Les pedres considerades són:

- Gres
- Calcària
- Granítica
- Basàltica

Els acabats superficials considerats són:

- Serrada i sense polir
- Abuixardada
- Polida
- Polida i abrillantada
- Tosquejada
- Flamejada

CARACTERÍSTIQUES GENERALS:

Ha de ser de constitució homogènia, de gra uniforme i no ha de tenir esquerdes, pèls, buits o cavitats provinents de restes orgànics.

No ha de tenir nòduls o ronyons que puguin dificultar-ne la talla.

Ha de ser sana, estable enfront dels agents atmosfèrics i no gelable.

La llosa ha de tenir un color i una textura uniformes a tota la superfície.

Les arestes han de ser rectes, fetes a escaire, sense cantells escantonats. Les cares han de ser planes.

En colpejar la peça amb un martell ha de donar un so clar i els seus fragments han de tenir les arestes vives.

Ha de tenir bones condicions d'adherència per als morters.

Ha de complir les condicions subjectives requerides per la DF.

Les dimensions de la peça es donaran amb mil·límetres i amb el següent ordre: longitud (l), amplada (b) i gruix (d).

Els acabats superficials s'han d'extendre uniformement fins a les arestes de la peça.

En acabats superficials on s'utilitzi algun material de farciment per a forats, discontinuïtats i esquerdes caldrà indicar el tipus de tractament i la naturalesa dels materials afegits.

El subministrador aportarà la mostra de referència, d'acord amb UNE-EN 12058 i/o UNE-EN 12057 i/o UNE-EN 1469 i/o UNE-EN 1341.

Pes específic (UNE-EN 1936):

- Pedra de gres:  $\geq 24$  kN/m<sup>3</sup>
- Pedra calcària:  $\geq 20$  kN/m<sup>3</sup>
- Pedra granítica:  $\geq 25$  kN/m<sup>3</sup>

PEDRA DE GRES:

Llosa de pedra natural de gres obtinguda de roques d'origen sedimentari, constituïda per sorra de quars i materials aglomerants diversos.

No ha de tenir elements aglomerants de tipus argilós o calcinal.

PEDRA CALCÀRIA:

Llosa de pedra natural calcària obtinguda de roca cristal·lina d'origen sedimentari constituïda bàsicament per carbonat càlcic.

La seva composició no ha de ser excessivament bituminosa ni rica en argila.

PEDRA GRANÍTICA:

Llosa de pedra natural granítica obtinguda de roca cristal·lina d'origen eruptiu constituïda bàsicament per quars, feldespat i mica.

No ha de tenir símptomes de descomposició en els seus feldespat característics.

RAJOLES DE PEDRA NATURAL PER A ÚS COM A PAVIMENT EXTERIOR D'ACORD AMB LA NORMA UNE-EN 1341:

L'amplària nominal ha de ser superior a 150 mm.

- Dimensions (excepte si la pedra es subministra en grandàries aleatòries)
- Tractament químic superficial

Les característiques següents han de complir amb els valors declarats pel fabricant, assajades segons la norma corresponent, dins del límit de tolerància indicat, en el seu cas:

Resistència al glaç/desglaç: Ha de complir la norma UNE-EN 12371

Resistència a la flexió sota càrrega concentrada ( $F \leq 20$  kN): Ha de complir les normes UNE-EN 12372 i UNE-EN 12372/AC

Resistència a l'abrasió: Ha de complir la norma UNE-EN 1341.

Resistència al lliscament: Ha de complir la norma UNE-EN 1341.

Absorció d'aigua a la pressió atmosfèrica: Ha de complir la norma UNE-EN 13755

Toleràncies:

- Desviació permesa de la dimensió en planta respecte a les nominals:

ALTRES DADES  
Codi per a la validació:  
101233c5-8775-43c1-a37c-29533d5e62b7  
Data d'impressió: 25/07/2017 15:57:41  
Pàgina 43 de 173

SIGNATURES  
1.- SEBASTIAN VILLENA NICOLAU (Arquitecte tècnic municipal), 01/06/2017 10:21  
2.- CPISR-1 CRISTINA CASAS FACERIAS (Arquitecta municipal), 01/06/2017 13:27  
3.- CPISR-1 CARLES CARBO QUINTANA (Vist i plau  
Enginyer tècnic municipal), 02/06/2017 15:55  
4.- CPISR-1 C ANA MARIA BARCELO PUIG (Vist i plau  
Cap de l'Àrea d'Urbanisme), 08/06/2017 13:30

ESTAT  
SIGNAT

REMODELACIÓ APARCAMENT PLATJA PALANGRERS  
PROJECTE MODIFICAT 2

1 D34 EX.2017-002838 DT.05052017 PU17001OT Page 39 of 168

- Classe 1 (marcat P1):
  - Rajoles de vores tallades de dimensió nominal  $\leq 700$  mm:  $\pm 4$  mm
  - Rajoles de vores tallades de dimensió nominal  $> 700$  mm:  $\pm 5$  mm
  - Rajoles de vores partides:  $\pm 10$  mm
- Classe 2 (marcat P2):
  - Rajoles de vores tallades de dimensió nominal  $\leq 700$  mm:  $\pm 4$  mm
  - Rajoles de vores tallades de dimensió nominal  $> 700$  mm:  $\pm 5$  mm
  - Rajoles de vores partides:  $\pm 10$  mm
- Diferència màxima entre la llargària de dues diagonals:
  - Classe 1 (marcat D1):
    - Llargària  $< 700$  mm : 6 mm
    - Llargària  $\Rightarrow 700$  mm : 8 mm
  - Classe 2 (marcat D2):
    - Llargària  $< 700$  mm : 3 mm
    - Llargària  $\Rightarrow 700$  mm : 6 mm
- Desviació de la mesura del gruix respecte al gruix nominal:
  - Classe 0 (marcat T0): Cap requisit per a la mesura del gruix
  - Classe 1 (marcat T1):
    - Gruix  $\leq 30$  mm:  $\pm 3$  mm
    - $30$  mm  $<$  gruix  $\leq 60$  mm:  $\pm 4$  mm
    - $> 60$  mm de gruix:  $\pm 5$  mm
  - Classe 2 (marcat T2):
    - Gruix  $\leq 30$  mm:  $\pm 10\%$
    - $30$  mm  $<$  gruix  $\leq 60$  mm:  $\pm 3$  mm
    - $> 60$  mm de gruix:  $\pm 4$  mm
- Desviació de la planor al llarg de les arestes (rajoles texturades):
  - Vora recta més llarga  $> 0,5$  m:
    - Cara de textura fina:  $\pm 2$  mm
    - Cara de textura gruixuda:  $\pm 3$  mm
  - Vora recta més llarga  $> 1$  m:
    - Cara de textura fina:  $\pm 3$  mm
    - Cara de textura gruixuda:  $\pm 4$  mm
  - Vora recta més llarga  $> 1,5$  m:
    - Cara de textura fina:  $\pm 4$  mm
    - Cara de textura gruixuda:  $\pm 6$  mm

RAJOLETS PER A PAVIMENTS I ESCALES I PLAQUETES D'ACORD AMB LES NORMATIVES UNE-EN 12058 I UNE-EN 12057

Les plaquetes són les peces que tenen un gruix inferior a 12 mm.

Les característiques següents han de complir amb els valors declarats pel fabricant, assajades segons la norma corresponent, dins del límit de tolerància indicat, en el seu cas:

- Resistència a la flexió: Ha de complir la norma UNE-EN 12372
- Resistència a l'adherència: Ha de complir la norma UNE-EN 12058 o UNE-EN 12057
- Absorció de l'aigua a la pressió atmosfèrica: Ha de complir la norma UNE-EN 13755
- Reacció al foc : Ha de complir la norma UNE-EN 12058 o UNE-EN 12057
- Absorció a l'aigua per capil·laritat : Ha de complir la norma UNE-EN 1925
- Densitat aparent o porositat oberta: Ha de complir la norma UNE-EN 1936
- Resistència al glaç/desglaç : Ha de complir la norma UNE-EN 12371
- Resistència al xoc tèrmic: Ha de complir la norma UNE-EN 14066
- Permeabilitat al vapor d'aigua: Ha de complir la norma UNE-EN 12524
- Resistència a l'abrasió (excepte en cas de peces per a sòcols i davanters d'escalas): Ha de complir la norma UNE-EN 14157.
- Resistència al lliscament: Ha de complir la norma UNE-EN 12058 o UNE-EN 12057
- Tactibilitat: (excepte en cas de peces per a sòcols i davanters d'escalas): Ha de complir la norma UNE-EN 12058 o UNE-EN 12057

Toleràncies:

Toleràncies per peces amb gruix  $> 12$  mm:

- Gruix nominal E en mm:
  - $12 < E \leq 15$ :  $\pm 1,5$  mm
  - $15 < E \leq 30$ :  $\pm 10\%$
  - $30 < E \leq 80$ :  $\pm 3$  mm
  - $E > 80$ :  $\pm 5$  mm
- En el cas de cares exfoliades / trencades de forma natural els valors anteriors no són vàlids i el fabricant declararà les toleràncies de gruix.
- Planor :  $\leq 2\%$  de la longitud de la rajola i  $\leq 3$  mm  
En el cas de cares exfoliades de forma natural el fabricant declararà les toleràncies.

- Llargària i amplària:

Longitud o amplària nominal en mm.	$< 600$	$\geq 600$
Gruix d'arestes bisellades $\leq 50$ mm	$\pm 1$ mm	$\pm 1,5$ mm
Gruix d'arestes bisellades $> 50$ mm	$\pm 2$ mm	$\pm 3$ mm

Toleràncies per a peces amb gruix  $\leq 12$ mm (plaquetes)

- Llargada i amplària:  $\pm 1$ mm
- Gruix:  $\pm 1,5$ mm
- Planor: 0,15%
- Esquadres: 0,15%

PLAQUES PER A REVESTIMENTS MURALS DE PEDRA NATURAL D'ACORD AMB NORMATIVA UNE-EN 1469.

Les característiques següents han de complir amb els valors declarats pel fabricant, assajades segons la norma corresponent, dins del límit de tolerància indicat, en el seu cas:

ALTRES DADES  
Codi per a la validació:  
101233c5-8775-43c1-a37c-29533d5e62b7  
Data d'impressió: 25/07/2017 15:57:41  
Pàgina 44 de 173

SIGNATURES  
1.- SEBASTIAN VILLENA NICOLAU (Arquitecte tècnic municipal), 01/06/2017 10:21  
2.- CPISR-1 CRISTINA CASAS FACERIAS (Arquitecta municipal), 01/06/2017 13:27  
3.- CPISR-1 CARLES CARBO QUINTANA (Vist i plau Enginyer tècnic municipal), 02/06/2017 15:55  
4.- CPISR-1 C ANA MARIA BARCELO PUIG (Vist i plau Cap de l'Àrea d'Urbanisme), 08/06/2017 13:30

ESTAT  
SIGNAT

REMODELACIÓ APARCAMENT PLATJA PALANGRERS  
PROJECTE MODIFICAT 2

1 D34 EX.2017-002838 DT.05052017 PU17001OT Page 40 of 168

- Resistència a la flexió: Ha de complir la norma UNE-EN 12372
- Càrrega de trencament de l'ancoratge: Ha de complir norma UNE-EN 13364
- Absorció de l'aigua a la pressió atmosfèrica: Ha de complir la norma UNE-EN 13755
- Reacció al foc : Ha de complir la norma UNE-EN 1469
- Absorció a l'aigua per capil·laritat : Ha de complir la norma UNE-EN 1925
- Densitat aparent o porositat oberta: Ha de complir la norma UNE-EN 1936
- Resistència al glaç/desglac: Ha de complir la norma UNE-EN 12371
- Resistència al xoc tèrmic: Ha de complir la norma UNE-EN 14066
- Permeabilitat al vapor d'aigua: Ha de complir la norma UNE-EN 12524

Toleràncies:

- Gruix nominal E en mm
  - 12<E<=30: 10%
  - 30<E<=80: ±3 mm
  - E>80: ±5 mm
- En el cas de cares amb esquerdes o sots naturals, els valors anteriors no són aplicables i el fabricant declararà les toleràncies de gruix.
- Planor : <=2% de la Llargària de la rajola i <=3 mm  
En el cas de cares exfoliades de forma natural el fabricant declararà les toleràncies.
- Llargària i amplària:

Llargària o amplària nominal en mm.	<600	>=600
Gruix d'arestes bisellades <= 50 mm	±1mm	±1,5mm
Gruix d'arestes bisellades > 50mm	±2mm	±3 mm

- Localització d'ancoratges ( localització específica, profunditat i diàmetre dels ancoratges del passador):
  - Localització de l'eix mesurat al llarg de la Llargària o amplària de la rajola: ±2 mm
  - Localització de l'eix mesurat al llarg del gruix: ± 1 mm (mesurat des de la cara exposada)
  - Fondària del forat: +3 / -1mm
  - Diàmetre del forat +1 / -0,5mm
  - Per a altres formes de fixació el fabricant declararà les toleràncies específiques.

## 2.- CONDICIONS DE SUBMINISTRAMENT I EMMAGATZEMATGE

### SUBMINISTRAMENT I EMMAGATZEMATGE:

Subministrament: Les peces han d'anar protegides durant el transport. Si es fan servir fleixos metàl·lics a l'emalatge, aleshores aquests han de ser resistents a la corrosió.

Les superfícies polides s'han de protegir amb mitjans adequats

### SUBMINISTRAMENT I EMMAGATZEMATGE EN RAJOLES PER A PAVIMENT EXTERIOR:

Emmagatzematge: En llocs adequats sense possibilitat de ser atacades per agents agressius i de manera que no es trenquin ni s'escantonin.

### SUBMINISTRAMENT I EMMAGATZEMATGE EN RAJOLES PER A PAVIMENTS, ESCALES, PLAQUETES O REVESTIMENTS MURALS:

Emmagatzematge: En llocs protegits contra els impactes.

## 3.- UNITAT I CRITERIS D'AMIDAMENT

Unitat d'amidament: la indicada a la descripció de l'element

Criteri d'amidament: quantitat necessària subministrada a l'obra

## 4.- NORMATIVA DE COMPLIMENT OBLIGATORI

UNE-EN 1341:2002 Baldosas de piedra natural para uso como pavimento exterior. Requisitos y métodos de ensayo.

UNE-EN 1341:2004 ERRATUM Baldosas de piedra natural para uso como pavimento exterior. Requisitos y métodos de ensayo.

UNE-EN 12057:2005 Productos de piedra natural. Plaquetas. Requisitos.

UNE-EN 12058:2005 Productos de piedra natural. Baldosas para pavimentos y escaleras. Requisitos.

UNE-EN 1469:2005 Piedra natural. Placas para revestimientos murales. Requisitos.

## 5.- CONDICIONS DE CONTROL DE RECEPCIÓ

### CONDICIONS DE MARCATGE I CONTROL DE LA DOCUMENTACIÓ EN RAJOLES PER A PAVIMENT EXTERIOR (UNE-EN 1341):

El subministrador ha de posar a disposició de la DF en el cas que aquesta ho sol·liciti, la documentació següent, que acredita el marcatge CE, segons el sistema d'avaluació de conformitat aplicable, d'acord amb el que disposa l'apartat 7.2.1 del CTE:

- Productes per a usos externs i acabat de calçades, destinats a la pavimentació de zones de circulació de vianants i vehicles, a l'exterior:

- Sistema 4: Declaració de Prestacions

A l'emalatge o bé a l'albarà de lliurament, hi ha de constar la següent informació com a mínim:

- El nom petrogràfic de la pedra (d'acord amb la norma UNE-EN 12407)
- El nom comercial de la pedra
- El nom i direcció del proveïdor
- El nom i la localització de la pedrera
- Referència a la norma UNE-EN 1341
- Identificació del producte segons la classificació de la norma UNE-EN 1341 i els valors declarats pel fabricant:
- Han de portar el marcatge CE de conformitat amb el que disposen els Reials Decrets 1630/1992 de 29 de desembre i 1328/1995 de 28 de juliol. El símbol normalitzat CE s'ha d'acompanyar de la següent informació:
  - Nom o marca d'identificació i direcció declarada del fabricant
  - Les 2 últimes xifres de l'any d'impressió del marcatge
  - Referència a la norma EN 1341
  - L'ús previst i la descripció de la llosa

En les rajoles destinades a àrees exteriors de circulació de vianants i vehicles, incloses les zones delimitades per als transports públics, ha de constar a més:



ALTRES DADES  
Codi per a la validació:  
101233c5-8775-43c1-a37c-29533d5e62b7  
Data d'impressió: 25/07/2017 15:57:41  
Pàgina 45 de 173

SIGNATURES  
1.- SEBASTIAN VILLENA NICOLAU (Arquitecte tècnic municipal), 01/06/2017 10:21  
2.- CPISR-1 CRISTINA CASAS FACERIAS (Arquitecta municipal), 01/06/2017 13:27  
3.- CPISR-1 CARLES CARBO QUINTANA (Vist i plau  
Enginyer tècnic municipal), 02/06/2017 15:55  
4.- CPISR-1 C ANA MARIA BARCELO PUIG (Vist i plau  
Cap de l'Àrea d'Urbanisme), 08/06/2017 13:30

ESTAT  
SIGNAT

REMODELACIÓ APARCAMENT PLATJA PALANGRERS  
PROJECTE MODIFICAT 2

1 D34 EX.2017-002838 DT.05052017 PU17001OT Page 41 of 168

- La resistència a flexió
- La resistència al lliscament (si procedeix)
- La resistència al derrapatge (si procedeix)
- La durabilitat
- Tractament superficial químic (si procedeix)

CONDICIONS DE MARCATGE I CONTROL DE LA DOCUMENTACIÓ EN RAJOLES PER A PAVIMENTS, ESCALES I PLAQUETES (UNE-EN 12058, UNE-EN 12057):

El subministrador ha de posar a disposició de la DF en el cas que aquesta ho sol·liciti, la documentació següent, que acredita el marcatge CE, segons el sistema d'avaluació de conformitat aplicable, d'acord amb el que disposa l'apartat 7.2.1 del CTE:

- Productes per a acabat de paviments exteriors per a zones d'ús peatonal i vehicular,
- Productes per a acabat de paviments interiors incloses les instal·lacions de transport públic de Nivell o Classe: A1\*\*\*, F. \*\*\* Productes o materials que no necessiten sotmetre's a assaig de reacció al foc (per exemple productes o materials de la classe A1 conformement a la Decisió 96/603/CE, i les seves modificacions),
- Productes per a acabats exteriors o interiors en murs o voltes per altres usos,
- Productes per a acabats exteriors o interiors en murs o voltes sotmesos a legislació sobre reacció al foc de Nivell o Classe: A1\*\*\*, F. \*\*\* Productes o materials que no necessiten sotmetre's a assaig de reacció al foc (per exemple productes o materials de la classe A1 conformement a la Decisió 96/603/CE, i les seves modificacions):
  - Sistema 4: Declaració de Prestacions
  - Productes per a acabats exteriors o interiors en murs o voltes sotmesos a legislació sobre substàncies perilloses, i per a voltes suspeses interiors o exteriors sotmesos a requisits de seguretat en ús (resistència a la flexió),
  - Productes per a acabat de paviments interiors incloses les instal·lacions de transport públic de Nivell o Classe: (A1, A2, B, C)\*\*, D, E. \*\* Productes o materials per als quals no existeix una etapa clarament identificable en el procés de producció que suposi una millora en la classificació de reacció al foc (per exemple l'addició de retardadors d'ignició o la limitació de material orgànic),
  - Productes per a acabats exteriors o interiors en murs o voltes sotmesos a legislació sobre reacció al foc de Nivell o Classe: (A1, A2, B, C)\*\*, D, E. \*\* Productes o materials per als quals no existeix una etapa clarament identificable en el procés de producció que suposi una millora en la classificació de reacció al foc (per exemple l'addició de retardadors d'ignició o la limitació de material orgànic):
    - Sistema 3: Declaració de Prestacions

A l'embalatge i/o sobre la documentació comercial que acompanya el producte hi ha de constar la següent informació com a mínim:

- Referència d'aquesta norma europea (UNE-EN 12058 i/o UNE-EN 12057)
- Nom i marca identificativa del productor o el importador si és el responsable de la posta en el mercat.
- Dos últims dígits de l'any en el que el marcat es va fixar
- Classificació del producte (nom tradicional, família petrogràfica, etc d'acord amb UNE-EN 12440) i els usos finals
- Característiques:
  - Per a rajoles per a paviments i escales d'ús intern:
    - Reacció al foc
    - Resistència a la flexió
    - Resistència al lliscament
    - Tactilitat
    - Densitat aparent
  - Per a rajoles per a paviments i escales d'ús extern:
    - Resistència a la flexió
    - Resistència al lliscament
    - Tactilitat
    - Resistència a les gelades
    - Resistència al xoc tèrmic

CONDICIONS DE MARCATGE I CONTROL DE LA DOCUMENTACIÓ EN RAJOLES PER A REVESTIMENTS MURALS (UNE-EN 1469):

El subministrador ha de posar a disposició de la DF en el cas que aquesta ho sol·liciti, la documentació següent, que acredita el marcatge CE, segons el sistema d'avaluació de conformitat aplicable, d'acord amb el que disposa l'apartat 7.2.1 del CTE:

- Productes per a acabats exteriors o interiors en murs o voltes per altres usos,
- Productes per a acabats exteriors o interiors en murs o voltes sotmesos a legislació sobre reacció al foc de Nivell o Classe: A1\*\*\*, F. \*\*\* Productes o materials que no necessiten sotmetre's a assaig de reacció al foc (per exemple productes o materials de la classe A1 conformement a la Decisió 96/603/CE, i les seves modificacions):
  - Sistema 4: Declaració de Prestacions
  - Productes per a acabats exteriors o interiors en murs o voltes sotmesos a legislació sobre substàncies perilloses, i per a voltes suspeses interiors o exteriors sotmesos a requisits de seguretat en ús (resistència a la flexió),
  - Productes per a acabats exteriors o interiors en murs o voltes sotmesos a legislació sobre reacció al foc de Nivell o Classe: (A1, A2, B, C)\*\*, D, E. \*\* Productes o materials per als quals no existeix una etapa clarament identificable en el procés de producció que suposi una millora en la classificació de reacció al foc (per exemple l'addició de retardadors d'ignició o la limitació de material orgànic):
    - Sistema 3: Declaració de Prestacions

A l'embalatge i/o sobre la documentació comercial que acompanya el producte hi ha de constar la següent informació com a mínim:

- Referència d'aquesta norma europea (UNE-EN 1469)
- Nom i marca identificativa del productor o el importador si és el responsable de la posta en el mercat.
- Dos últims dígits de l'any en el que el marcat es va fixar
- Classificació del producte (nom tradicional, família petrogràfica, etc d'acord amb UNE-EN 12440) i els usos finals
- Característiques:
  - Plaques per a ús intern:
    - Reacció al foc
    - Resistència a la flexió
    - Resistència a l'ancoratge
    - Permeabilitat al vapor d'aigua
    - Densitat aparent
  - Plaques per a ús exterior:
    - Reacció al foc
    - Resistència a la flexió
    - Resistència a l'ancoratge
    - Resistència al glaç / desglaç
    - Permeabilitat al vapor d'aigua



ALTRES DADES  
Codi per a la validació:  
101233c5-8775-43c1-a37c-29533d5e62b7  
Data d'impressió: 25/07/2017 15:57:41  
Pàgina 46 de 173

SIGNATURES  
1.- SEBASTIAN VILLENA NICOLAU (Arquitecte tècnic municipal), 01/06/2017 10:21  
2.- CPISR-1 CRISTINA CASAS FACERIAS (Arquitecta municipal), 01/06/2017 13:27  
3.- CPISR-1 CARLES CARBO QUINTANA (Vist i plau  
Enginyer tècnic municipal), 02/06/2017 15:55  
4.- CPISR-1 C ANA MARIA BARCELO PUIG (Vist i plau  
Cap de l'Àrea d'Urbanisme), 08/06/2017 13:30

ESTAT  
SIGNAT

REMODELACIÓ APARCAMENT PLATJA PALANGRERS  
PROJECTE MODIFICAT 2

1 D34 EX.2017-002838 DT.05052017 PU17001OT Page 42 of 168

- Resistència al xoc tèrmic
- Densitat aparent

OPERACIONS DE CONTROL:

Inspecció visual del material en cada subministrament.

El control de recepció de material verificarà que les característiques dels materials són coincidents amb l'establert en la DT. Aquest control ha de complir l'especificat en l'apartat 7.2 del CTE.

Control de documentació: documents d'origen (full de subministrament i etiquetat), certificat de garantia del fabricant, en el seu cas, (signat per persona física) i els documents de conformitat o autoritzacions administratives exigides, inclòs la documentació corresponent al marcatge CE quan sigui pertinent.

Control mitjançant distintius de qualitat i avaluacions d'idoneïtat: En el cas que el fabricant disposi de marques de qualitat, ha d'aportar-ne la documentació corresponent

Control de recepció mitjançant assaigs: Si el material disposa d'una marca legalment reconeguda a un país de la CEE (Marcatge CE, AENOR, etc.) es podrà prescindir dels assaigs de control de recepció de les característiques del material garantides per la marca; i la DF sol·licitarà en aquest cas, els resultats dels assaigs corresponents al subministrament rebut. En qualsevol cas, la DF podrà sol·licitar assaigs de control de recepció si ho creu convenient.

OPERACIONS DE CONTROL. REVESTIMENTS MURALS:

En el cas que es realitzi el control mitjançant assaigs, s'ha de fer les comprovacions següents:

- Abans de començar l'obra, si varia el subministrament, i per cada 500 m2 de plaques que arribin a l'obra es demanaran al contractista els certificats del fabricant que garanteixin el compliment del plec de condicions tècniques, incloent els resultats dels assaigs següents, realitzats per un laboratori acreditat:
- Pes específic UNE-EN 12372
- Coeficient de saturació
- Absorció d'aigua UNE-EN 12372
- Coeficient de dilatació tèrmica
- Mòdul d'elasticitat
- Porositat aparent
- Duresa al ratllat (Mohs):
- Contingut d'ió sulfat
- Resistència a la compressió (proveta cúbica de 7 cm d'aresta)
- Gelabilitat
- Resistència a la flexió UNE-EN 12372

En cas de no presentar aquests resultats, o que la DF tingui dubtes de la seva representativitat, es realitzaran aquests assaigs sobre el material rebut, a càrrec del contractista.

- Control de característiques geomètriques cada 500 m2 segons la norma UNE EN 13373
  - Dimensions
  - Balcaments
  - Gruix
  - Diferència de llargària entre les arestes
  - Angles
  - Rectitud d'arestes
  - Planor

OPERACIONS DE CONTROL. PAVIMENTS:

En el cas que es realitzi el control mitjançant assaigs, s'ha de fer les comprovacions següents:

- Abans de començar l'obra, si varia el subministrament i cada 1600 m2 de superfície (unes 10000 peces), es demanaran al contractista els certificats del fabricant que garanteixin el compliment del plec de condicions tècniques, incloent els resultats dels assaigs següents, realitzats per un laboratori acreditat:
- Pes específic (UNE-EN 1936)
- Coeficient de saturació
- Absorció d'aigua, en volum (UNE-EN 1339)
- Coeficient de dilatació tèrmica
- Mòdul d'elasticitat
- Porositat aparent
- Duresa al ratllat (Mohs)
- Contingut d'ió sulfat
- Resistència a la compressió (proveta cúbica de 7 cm d'aresta)
- Gelabilitat
- Resistència a la flexió
- Comprovació de les característiques geomètriques sobre 10 peces en cada subministrament:
  - Gruix
  - Angles
  - Planor
  - Rectitud d'arestes

En cas de no presentar aquests resultats, o que la DF tingui dubtes de la seva representativitat, es realitzaran aquests assaigs sobre el material rebut, a càrrec del contractista.

CRITERIS DE PRESA DE MOSTRES:

S'han de seguir les instruccions de la DF i els criteris de les normes de procediment indicades en cada assaig.

INTERPRETACIÓ DE RESULTATS I ACTUACIONS EN CAS D'INCOMPLIMENT. REVESTIMENTS MURALS:

Si en els terminis establerts al començar l'obra no es fa l'entrega dels certificats de qualitat del fabricant, s'ha de realitzar una sèrie completa d'assaigs a càrrec del Contractista.

Els resultats dels assaigs sobre totes les peces de les mostres han de complir les condicions especificades. En cas d'incompliment, s'ha de repetir l'assaig, a càrrec del contractista, sobre el doble número de mostres del mateix lot, acceptant-se aquest, quan els resultats obtinguts sobre totes les peces resultin satisfactoris.

INTERPRETACIÓ DE RESULTATS I ACTUACIONS EN CAS D'INCOMPLIMENT. PAVIMENTS:

ALTRES DADDES  
Codi per a la validació:  
101233c5-8775-43c1-a37c-29533d5e62b7  
Data d'impressió: 25/07/2017 15:57:41  
Pàgina 47 de 173

SIGNATURES  
1.- SEBASTIAN VILLENA NICOLAU (Arquitecte tècnic municipal), 01/06/2017 10:21  
2.- CPISR-1 CRISTINA CASAS FACERIAS (Arquitecta municipal), 01/06/2017 13:27  
3.- CPISR-1 CARLES CARBO QUINTANA (Vist i plau  
Enginyer tècnic municipal), 02/06/2017 15:55  
4.- CPISR-1 C ANA MARIA BARCELO PUIG (Vist i plau  
Cap de l'Àrea d'Urbanisme), 08/06/2017 13:30

ESTAT  
SIGNAT

REMODELACIÓ APARCAMENT PLATJA PALANGRERS  
PROJECTE MODIFICAT 2

1 D34 EX.2017-002838 DT.05052017 PU17001OT Page 43 of 168

No s'admetran materials que no es presentin en bon estat i acompanyats amb el corresponent certificat de qualitat del fabricant on es garanteixin les condicions exigides.

Els resultats dels assaigs d'identificació compliran les condicions del plec. En cas d'incompliment en una comprovació, es repetirà l'assaig sobre dues mostres més del mateix lot, acceptant-ne el conjunt, quan aquests resultin satisfactoris.

En cas d'incompliment d'una comprovació geomètrica, es repetirà l'assaig que no compleixi les especificacions sobre un total de 10 peces del mateix lot. Només s'acceptarà el lot, quan els resultats obtinguts sobre les 10 peces resultin satisfactoris.

**B8 - MATERIALS PER A REVESTIMENTS**  
**B89 - MATERIALS PER A PINTURES**

0.- ELEMENTS QUE CONTEMPLA EL PLEC

B89ZPE00.

1.- DEFINICIÓ I CARACTERÍSTIQUES DELS ELEMENTS

Pintures, pastes i esmalts.

S'han considerat els tipus següents:

- Pintura a la cola: Pintura a l'aigua formada per un aglomerant a base de coles cel·lulòsiques o anilacies i pigments resistents als àlcalis
- Pintura a la calç: Dissolució en aigua, l'aglutinant i el pigment de la qual és l'hidroxid de calç o la calç apagada
- Pintura al ciment: Dissolució en aigua de ciment blanc tractat i pigments resistents a l'alcalinitat
- Pintura al làtex: Pintura a base de polímers vinílics en dispersió
- Pintura plàstica: Pintura formada per un aglomerant a base d'un polímer sintètic, en dispersió aquosa i pigments càrrega-estenedors resistents als àlcalis i a la intempèrie
- Pintura acrílica: Pintura formada per copolímers acrílics amb pigments i càrregues inorgàniques, en una dispersió aquosa. Seca a l'aire per evaporació del dissolvent
- Esmalt gras: Pintura formada per olis secants barrejats amb resines dures, naturals o sintètiques i dissolvents
- Esmalt sintètic: Pintura formada per un aglomerant de resines alquídiques, soles o modificades, pigments resistents als àlcalis i a la intempèrie i additiu modificadors de la brillantor. Seca a l'aire per evaporació del dissolvent
- Esmalt de poliuretà d'un component: Pintura formada per un aglomerant de resines de poliuretà, soles o modificades, que catalitzen amb la humitat atmosfèrica i pigments resistents als àlcalis i a la intempèrie, dissolta en dissolvents adequats
- Esmalt de poliuretà de dos components: Pintura formada per copolímers de resines de poliuretà fluidificades i pigmentades. Seca per polimerització mitjançant un catalitzador
- Esmalt de poliuretà uretanat: Pintura formada per resines uretanades
- Esmalt epoxi: Revestiment de resines epoxi, format per dos components: un endureidor i una resina, que cal barrejar abans de l'aplicació. Seca per reacció química dels dos components
- Esmalt en dispersió acrílica: Copolímers acrílics en una emulsió aquosa
- Esmalt de clorautxú: Seca a l'aire per evaporació del dissolvent
- Pasta plàstica de picar: Pintura formada per un vehicle a base d'un polímer sintètic, en dispersió aquosa i pigments càrrega-estenedors resistents als àlcalis i a la intempèrie

**PINTURA A LA COLA:**

Característiques de la pel·lícula líquida:

- Amb l'envàs ple i al cap de 3 minuts d'agitació (INTA 16 32 03) no ha de tenir coàguls, pells, dipòsits durs ni flotació de pigments.
- Ha de tenir una consistència adequada per a la seva aplicació amb brotxa o amb corró. Ha de fer córrer la brotxa, ha de fluir, ha d'anivellar bé i ha de deixar una capa uniforme després de l'assecat
- Finor de mòlta dels pigments (INTA 16 02 55): < 50 micres
- Temperatura d'inflamació (INTA 16 02 32A): Ininflamable
- Temps d'assecatge a 23°C ± 2°C i 50% ± 5% HR (INTA 16 02 29):
  - Al tacte: 2 h
  - Totalment sec: 4 h

Característiques de la pel·lícula seca:

- La pintura ha de ser de color estable.
- Adherència (UNE 48032): <= 2

**PINTURA A LA CALÇ:**

Un cop preparada ha de tenir una consistència adequada per a la seva aplicació amb brotxa, corró o procediments neumàtics fins a l'impregnació dels porus de la superfície a tractar.

Després d'assecar-se s'han d'aplicar dues capes d'acabat.

Un cop seca, ha de ser resistent a la intempèrie, ha d'endurir amb la humitat i el temps i ha de tenir propietats microbicides.

**PINTURA AL CIMENT:**

Un cop preparada ha de tenir una consistència adequada per a la seva aplicació amb brotxa, corró o pistola fins a l'impregnació de la superfície a tractar.

Un cop seca ha de ser resistent a la intempèrie.

**PINTURA AL LÀTEX:**

Característiques de la pel·lícula líquida:

- Amb l'envàs ple i al cap de 3 minuts d'agitació (INTA 16 32 03) no ha de tenir coàguls, pells, ni dipòsits durs
- Un cop preparada ha de fer córrer la brotxa, ha de fluir, ha d'anivellar bé i ha de deixar una capa uniforme després de l'assecat
- Temps d'assecatge a 23°C ± 2°C i 50% ± 5% HR (INTA 16 02 29):
  - Al tacte: < 30
  - Totalment sec: < 2 h

Característiques de la pel·lícula seca:

- Adherència (UNE 48032): <= 2

## ALTRES DADES

Codi per a la validació:  
101233c5-8775-43c1-a37c-29533d5e62b7  
Data d'impressió: 25/07/2017 15:57:41  
Pàgina 48 de 173

## SIGNATURES

1.- SEBASTIAN VILLENA NICOLAU (Arquitecte tècnic municipal), 01/06/2017 10:21  
2.- CPISR-1 CRISTINA CASAS FACERIAS (Arquitecta municipal), 01/06/2017 13:27  
3.- CPISR-1 CARLES CARBO QUINTANA (Vist i plau  
Enginyer tècnic municipal), 02/06/2017 15:55  
4.- CPISR-1 C ANA MARIA BARCELO PUIG (Vist i plau  
Cap de l'Àrea d'Urbanisme), 08/06/2017 13:30

## ESTAT

SIGNAT

REMODELACIÓ APARCAMENT PLATJA PALANGRERS  
PROJECTE MODIFICAT 2

1 D34 EX.2017-002838 DT.05052017 PU17001OT Page 44 of 168

## PINTURA PLÀSTICA:

Característiques de la pel·lícula líquida:

- La pintura continguda al seu envàs original recentment obert, no ha de presentar senyals de putrefacció, pells ni matèries estranyes.
- Amb l'envàs ple i sotmesa a agitació (UNE\_EN 21513 i UNE 48-083) no ha de tenir coàguls, pells, dipòsits durs ni flotació de pigments
- Ha de tenir una consistència adequada per a la seva aplicació amb brotxa o amb corró. Ha de fer córrer la brotxa, ha de fluir, ha d'anivellar bé i ha de deixar una capa uniforme després de l'assecatge
- Finor de mólta dels pigments (INTA 16 02 55): < 50 micres
- Temps d'assecatge a 23°C ± 2°C i 50% ± 5% HR (INTA 16 02 29):
  - Al tacte: < 1 h
  - Totalment sec: < 2 h
- Pes específic:
  - Pintura per a interiors: < 16 kN/m3
  - Pintura per a exteriors: < 15 kN/m3
- Rendiment: > 6 m2/kg
- Relació volum pigments + càrregues/volum pigments, pes càrregues, aglomerat sòlid (PVC): < 80%

Característiques de la pel·lícula seca:

- La pintura ha de ser de color estable, i per a exteriors, insaponificable.
- Adherència (UNE 48032): ≤ 2
- Capacitat de recobriments (UNE 48259): Relació constant ≥ 0,98
- Resistència al rentat (DIN 53778):
  - Pintura plàstica per a interiors o pasta plàstica: ≥ 1000 cicles
  - Pintura plàstica per a exteriors: ≥ 5000 cicles
- Solidesa a la llum (NF-T-30.057): Ha de complir
- Transmissió del vapor d'aigua (NF-T-30.018): Ha de complir

## PINTURA PLÀSTICA PER A EXTERIORS:

Resistència a la immersió (UNE 48-144): No s'observen canvis o defectes

Resistència a la intempèrie (DIN 18363): Ha de complir

Resistència a l'abrasió (NF-T-30.015): Ha de complir

Resistència a la calor (UNE 48-033): Ha de complir

## PINTURA ACRÍLICA:

Característiques de la pel·lícula líquida:

- Un cop preparada ha de tenir una consistència adequada per a la seva aplicació amb brotxa, corró o procediments pneumàtics
- Temps d'assecatge a 23°C ± 2°C i 50% ± 5% HR (INTA 16 02 29):
  - Al tacte: < 4 h
  - Totalment sec: < 14 h

Característiques de la pel·lícula seca:

- La pintura ha de ser de color estable i insaponificable.
- Ha de ser resistent a la intempèrie.

## ESMALT GRAS:

Un cop preparada ha de tenir una consistència adequada per a la seva aplicació amb brotxa, corró o pistola fins a l'impregnació de la superfície a tractar.

Temperatura d'inflamació (INTA 16 02 32A): &gt; 30°C

Temps d'assecatge a 23°C ± 2°C i 50% ± 5% HR (INTA 16 02 29):

- Al tacte: < 1 h
- Totalment sec: < 6 h

Un cop sec, ha de tenir bona resistència al fregament i al rentat.

## ESMALT SINTÈTIC:

No ha de tenir resines fenòliques (INTA 16 04 23) ni de colofonia (INTA 16 04 22).

Característiques de la pel·lícula líquida:

- Amb l'envàs ple i al cap de 3 minuts d'agitació (INTA 16 32 03) no ha de tenir coàguls, pells, dipòsits durs ni flotació de pigments.
- Ha de tenir la consistència adequada per a la seva aplicació amb brotxa. Ha de fer córrer la brotxa, ha de fluir bé i ha de deixar una capa uniforme després de l'assecatge.
- Finor de mólta dels pigments (INTA 16 02 55): < 25 micres
- Temperatura d'inflamació (INTA 16 02 32A): > 30°C
- Temps d'assecatge a 23°C ± 2°C i 50% ± 5% HR (INTA 16 02 29):
  - Al tacte: < 3 h
  - Totalment sec: < 8 h
- Material volàtil (INTA 16 02 31): ≥ 70 ± 5%
- Rendiment per a una capa de 30 micres: ≥ 5 m2/kg
- Índex d'anivellament a 23 ± 2°C i 50 ± 5% HR (INTA 16 02 89): ≥ 5
- Índex de despreniments a 23 ± 2°C i 50 ± 5% HR (INTA 16 02 88): ≥ 4

Característiques de la pel·lícula seca:

- La pintura ha de ser de color estable i insaponificable.
- Adherència (UNE 48032): ≤ 2
- Ha de ser resistent a la intempèrie (INTA 16 06 02).
- Envelliment accelerat (INTA 16 06 55): < 6 unitats pèrdua de lluminositat (INTA 16 02 08)
- Resistència a l'abrasió (UNE 56818): Danys moderats
- Esgroguiment accelerat per colors amb reflectància aparent superior al 80% (INTA 160.603): < 0,12

## ESMALT DE POLIURETÀ D'UN COMPONENT:

Característiques de la pel·lícula líquida:

- Amb l'envàs ple i al cap de 3 minuts d'agitació (INTA 16 32 03) no ha de tenir coàguls, pells, dipòsits durs ni flotació de pigments.
- Ha de tenir la consistència adequada per a la seva aplicació amb brotxa. Ha de fer córrer la brotxa, ha de fluir bé i ha de deixar una capa uniforme després de l'assecatge.
- Temperatura d'inflamació (INTA 16 02 32A): > 30°C

## ALTRES DADDES

Codi per a la validació:  
101233c5-8775-43c1-a37c-29533d5e62b7  
Data d'impressió: 25/07/2017 15:57:41  
Pàgina 49 de 173

## SIGNATURES

1.- SEBASTIAN VILLENA NICOLAU (Arquitecte tècnic municipal), 01/06/2017 10:21  
2.- CPISR-1 CRISTINA CASAS FACERIAS (Arquitecta municipal), 01/06/2017 13:27  
3.- CPISR-1 CARLES CARBO QUINTANA (Vist i plau  
Enginyer tècnic municipal), 02/06/2017 15:55  
4.- CPISR-1 C ANA MARIA BARCELO PUIG (Vist i plau  
Cap de l'Àrea d'Urbanisme), 08/06/2017 13:30

## ESTAT

SIGNAT

REMODELACIÓ APARCAMENT PLATJA PALANGRERS  
PROJECTE MODIFICAT 2

1 D34 EX.2017-002838 DT.05052017 PU17001OT Page 45 of 168

- Temps d'assecatge a 23°C ± 2°C i 50% ± 5% HR (INTA 16 02 29):
  - Al tacte: < 3 h
  - Totalment sec: < 8 h
- Índex d'anivellament a 23 ± 2°C i 50 ± 5% HR (INTA 16 02 89): >= 5
- Índex de despeniments a 23 ± 2°C i 50 ± 5% HR (INTA 16 02 88): >= 4

## Característiques de la pel·lícula seca:

- La pintura ha de ser de color estable i insaponificable.
- Adherència (UNE 48032): <= 2
- Ha de ser resistent a la intempèrie (INTA 16 06 02).
- Envelliment accelerat (INTA 16 06 05): < 6 unitats pèrdua de lluminositat (INTA 16 02 08)
- Resistència a l'abrasió (UNE 56818): Danys petits
- Adherència i resistència a l'impacte:

	A les 24 h	Al cap de 7 dies
Adherència al quadriculat:	100%	100%
Impacte directe o indirecte:		
Bola de 12,5 des de 50 cm (INTA 160.266)	Bé	Ha de complir

- Resistència a la càrrega concentrada en moviment (UNE 56-814): Danys moderats
- Resistència a la càrrega rodant (UNE 56-815): Danys petits
- Resistència a la càrrega arrossegada (UNE 56-816): Danys petits
- Resistència al ratllat (UNE 48-173): Resistent
- Resistència a la calor (UNE 48-033): Ha de complir
- Resistència química:
  - A l'àcid cítric al 10%: 15 dies
  - A l'àcid làctic al 5%: 15 dies
  - A l'àcid acètic al 5%: 15 dies
  - A l'oli de cremar: Cap modificació
  - Al xilol: Cap modificació
  - Al clorur sòdic al 20%: 15 dies
  - A l'aigua: 15 dies

## ESMALT DE POLIURETÀ DE DOS COMPONENTS:

Cal barrejar els dos components abans de l'aplicació.

## Característiques de la pel·lícula líquida:

- Ha de tenir la consistència adequada per a la seva aplicació amb brotxa. Ha de fer córrer la brotxa, ha de fluir bé i ha de deixar una capa uniforme després de l'assecatge.
- Temperatura d'inflamació (INTA 16 02 32A): > 30°C
- Temps d'assecatge a 23°C ± 2°C i 50% ± 5% HR (INTA 16 02 29):
  - Al tacte: < 3 h
  - Totalment sec: < 8 h

## Característiques de la pel·lícula seca:

- La pintura ha de ser de color estable i insaponificable.
- Adherència (UNE 48032): <= 2
- Ha de ser resistent a la intempèrie (INTA 16 06 02).
- Envelliment accelerat (INTA 16 06 05): < 6 unitats pèrdua de lluminositat (INTA 16 02 08)
- Resistència a l'abrasió (UNE 56818): Danys petits
- Ha de tenir bona resistència química als àcids diluïts, als hidrocarburs, les sals i als detergents.

## ESMALT DE POLIURETÀ URETANAT:

Un cop preparada ha de tenir una consistència adequada per a la seva aplicació amb brotxa, corró o pistola fins a l'impregnació de la superfície a tractar.

Temps d'assecatge a 20°C: 1 - 2 h

Ha de tenir bona resistència a l'aigua salada i al sol.

## ESMALT DE DISPERSIÓ ACRÍLICA:

Un cop preparada ha de tenir una consistència adequada per a la seva aplicació amb brotxa, corró o pistola fins a l'impregnació de la superfície a tractar.

Temperatura d'inflamació (INTA 16 02 32A): Ininflamable

Temps d'assecatge a 23°C ± 2°C i 50% ± 5% HR (INTA 16 02 29):

- Al tacte: < 20 min
- Totalment sec: < 1 h

## ESMALT DE CLORCAUTXÚ:

Un cop preparada ha de tenir una consistència adequada per a la seva aplicació amb brotxa o corró.

Temps d'assecatge a 23°C ± 2°C i 50% ± 5% HR (INTA 16 02 29):

- Al tacte: < 30 min
- Totalment sec: < 2 h

Ha de ser resistent a l'aigua dolça i salada, als àcids i als àlcalis.

## ESMALT EPOXI:

Un cop preparada ha de tenir una consistència adequada per a la seva aplicació amb brotxa, corró o pistola.

Temperatura d'inflamació (INTA 16 02 29): > 30°C

Temps d'assecatge a 23°C ± 2°C i 50% ± 5% HR (INTA 16 02 29):

- Al tacte: < 30 min
- Totalment sec: < 10 h

Ha de tenir bona resistència al desgast.



## ALTRES DADES

Codi per a la validació:  
101233c5-8775-43c1-a37c-29533d5e62b7  
Data d'impressió: 25/07/2017 15:57:41  
Pàgina 50 de 173

## SIGNATURES

1.- SEBASTIAN VILLENA NICOLAU (Arquitecte tècnic municipal), 01/06/2017 10:21  
2.- CPISR-1 CRISTINA CASAS FACERIAS (Arquitecta municipal), 01/06/2017 13:27  
3.- CPISR-1 CARLES CARBO QUINTANA (Vist i plau  
Enginyer tècnic municipal), 02/06/2017 15:55  
4.- CPISR-1 C ANA MARIA BARCELO PUIG (Vist i plau  
Cap de l'Àrea d'Urbanisme), 08/06/2017 13:30

## ESTAT

SIGNAT

REMODELACIÓ APARCAMENT PLATJA PALANGRERS  
PROJECTE MODIFICAT 2

1 D34 EX.2017-002838 DT.05052017 PU17001OT Page 46 of 168

Ha de ser resistent a l'àcid làctic 1%, acètic 10%, clorhídric 20%, cítric 30%, sosa i solucions bàsiques, als hidrocarburs (benzina, querosè) als olis animals i vegetals, a l'aigua, als detergents i a l'alcohol etílic 10%.

Resistència mecànica (després de 7 dies de polimerització):

- Tracció:  $\geq 16$  N/mm<sup>2</sup>
- Compensió:  $\geq 85$  N/mm<sup>2</sup>

Resistència a la temperatura: 80°C

## PASTA PLÀSTICA DE PICAR:

Característiques de la pel·lícula líquida:

- Amb l'envàs ple i al cap de 3 minuts d'agitació (INTA 16 32 03) no ha de tenir coàguls, pells, dipòsits durs ni flotació de pigments.
- Ha de tenir una consistència adequada.
- Finor de molta dels pigments (INTA 16 02 55):  $< 50$  micres
- Temps d'assecatge a 23°C  $\pm$  2°C i 50%  $\pm$  5% HR (INTA 16 02 29):
  - Al tacte:  $< 1$  h
  - Totalment sec:  $< 2$  h
- Pes específic:  $< 17$  kN/m<sup>3</sup>
- Relació: volum del pigment/volum de la resina (PVC):  $< 80\%$

Característiques de la pel·lícula seca:

- La pintura ha de ser de color estable i insaponificable.
- Adherència (UNE 48032):  $\leq 2$
- Resistència al rentat (DIN 53778):
  - Pintura plàstica per a interiors o pasta plàstica:  $\geq 1000$  cicles
  - Pintura plàstica per a exteriors:  $\geq 5000$  cicles
- Solidesa a la llum (NF-T-30.057): Ha de complir
- Transmissió del vapor d'aigua (NF-T-30.018): Ha de complir
- Resistència a la immersió (UNE 48-144): No s'observen canvis o defectes
- Resistència a la intempèrie (DIN 18363): Ha de complir
- Resistència a l'abradió (NF-T-30.015): Ha de complir
- Resistència a la calor (UNE 48-033): Ha de complir

## 2.- CONDICIONS DE SUBMINISTRAMENT I EMMAGATZEMATGE

PINTURA A LA COLA, AL LÀTEX, ACRÍLICA, PLÀSTICA, ESMALT GRAS, SINTÈTIC, DE POLIURETÀ, DE DISPERSIÓ ACRÍLICA, EPOXI I PASTA DE PICAR:

Subministrament: En pots o bidons.

Emmagatzematge: En llocs ventilats i no exposats al sol, dins del seu envàs tancat i sense contacte amb el terra. S'ha de preservar de les gelades.

## PINTURA A LA CALÇ:

Subministrament de la calç aèria en terrossos o envasada.

La calç hidràulica ha de subministrar-se en pols.

Emmagatzematge: En llocs ventilats i no exposats al sol, dins del seu envàs tancat i sense contacte amb el terra. S'ha de preservar de les gelades.

## PINTURA AL CIMENT:

Subministrament: En pols, en envasos adequats.

Emmagatzematge: En llocs ventilats i no exposats al sol, dins del seu envàs tancat i sense contacte amb el terra. S'ha de preservar de les gelades.

## 3.- UNITAT I CRITERIS D'AMIDAMENT

Unitat d'amidament: la indicada a la descripció de l'element

Criteri d'amidament: quantitat necessària subministrada a l'obra

## 4.- NORMATIVA DE COMPLIMENT OBLIGATORI

No hi ha normativa de compliment obligatori.

## 5.- CONDICIONS DE CONTROL DE RECEPCIÓ

CONDICIONS DE MARCATGE I CONTROL DE LA DOCUMENTACIÓ EN PINTURA A LA COLA, AL LÀTEX, ACRÍLICA, PLÀSTICA, ESMALT GRAS, SINTÈTIC, DE POLIURETÀ, DE DISPERSIÓ ACRÍLICA, EPOXI I PASTA DE PICAR:

A cada envàs hi ha d'haver les dades següents:

- Identificació del fabricant
- Nom comercial del producte
- Identificació del producte
- Codi d'identificació
- Pes net o volum del producte
- Data de caducitat
- Instruccions d'ús
- Dissolvents adequats
- Límits de temperatura
- Temps d'assecatge al tacte, total i de repintat
- Toxicitat i inflamabilitat
- Proporció de la barreja i temps d'utilització, en els productes de dos components
- Color i acabat, en la pintura plàstica o al làtex i en l'esmalt sintètic, de poliuretà

CONDICIONS DE MARCATGE I CONTROL DE LA DOCUMENTACIÓ EN PINTURA A LA CALÇ:

A cada envàs hi ha d'haver les dades següents:



ALTRES DADDES  
Codi per a la validació:  
101233c5-8775-43c1-a37c-29533d5e62b7  
Data d'impressió: 25/07/2017 15:57:41  
Pàgina 51 de 173

SIGNATURES  
1.- SEBASTIAN VILLENA NICOLAU (Arquitecte tècnic municipal), 01/06/2017 10:21  
2.- CPISR-1 CRISTINA CASAS FACERIAS (Arquitecta municipal), 01/06/2017 13:27  
3.- CPISR-1 CARLES CARBO QUINTANA (Vist i plau  
Enginyer tècnic municipal), 02/06/2017 15:55  
4.- CPISR-1 C ANA MARIA BARCELO PUIG (Vist i plau  
Cap de l'Àrea d'Urbanisme), 08/06/2017 13:30

ESTAT  
SIGNAT

REMODELACIÓ APARCAMENT PLATJA PALANGRERS  
PROJECTE MODIFICAT 2

1 D34 EX.2017-002838 DT.05052017 PU17001OT Page 47 of 168

- Identificació del fabricant
- Nom comercial del producte
- Identificació del producte
- Codi d'identificació
- Pes net o volum del producte
- Toxicitat i inflamabilitat

CONDICIONS DE MARCATGE I CONTROL DE LA DOCUMENTACIÓ EN PINTURA AL CIMENT:

A cada envàs hi ha d'haver les dades següents:

- Identificació del fabricant
- Nom comercial del producte
- Identificació del producte
- Codi d'identificació
- Pes net o volum del producte
- Instruccions d'ús
- Temps d'estabilitat de la barreja
- Temperatura mínima d'aplicació
- Temps d'assecatge
- Rendiment teòric en m/l
- Color

OPERACIONS DE CONTROL:

Els punts de control més destacables són els següents:

- En cada subministrament d'esmalt, es comprovarà que l'etiquetatge dels envasos contingui les dades exigides a les especificacions. El control de recepció de material verificarà que les característiques dels materials són coincidents amb l'establert en la DT. Aquest control ha de complir l'especificat en l'apartat 7.2 del CTE.

Control de documentació: documents d'origen (full de subministrament i etiquetat), certificat de garantia del fabricant, en el seu cas, (signat per persona física) i els documents de conformitat o autoritzacions administratives exigides, inclòs la documentació corresponent al marcatge CE quan sigui pertinent.

Control mitjançant distintius de qualitat i avaluacions d'idoneïtat: En el cas que el fabricant disposi de marques de qualitat, ha d'aportar-ne la documentació corresponent

Control de recepció mitjançant assaigs: Si el material disposa d'una marca legalment reconeguda a un país de la CEE (Marcatge CE, AENOR, etc.) es podrà prescindir dels assaigs de control de recepció de les característiques del material garantides per la marca; i la DF sol·licitarà en aquest cas, els resultats dels assaigs corresponents al subministrament rebut. En qualsevol cas, la DF podrà sol·licitar assaigs de control de recepció si ho creu convenient.

- Comprovació de l'estat de conservació de la pintura, en un 10 % dels pots rebuts (INTA 16 02 26).

OPERACIONS DE CONTROL EN PINTURA PLÀSTICA:

- Recepció del certificat de qualitat del fabricant, on constin els resultats dels assaigs següents:

- Determinació de la finor de molta dels pigments INTA 16.02.55 (10.57)
- Temps d'assecatge INTA 16.02.29 (6.57)
- Pes específic UNE EN ISO 2811-1
- Capacitat de cobriment en humitat INTA 16.02.62(9.82)
- Capacitat de cobriment en sec INTA 16.02.61(2.58)
- Conservació de la pintura (cada 100 m2) INTA 16.02.26

En cas de no rebre aquests resultats abans del inici de l'activitat, o que la DF no els consideri representatius, el contractista haurà de realitzar els assaigs corresponents, al seu càrrec i fora del pressupost d'autocontrol.

OPERACIONS DE CONTROL EN ESMALT SINTÈTIC I DE POLIURETÀ:

- Recepció del certificat de qualitat del fabricant, on constin els resultats dels assaigs següents:

- Esmalt sintètic:
  - Assaigs sobre la pintura líquida:
    - Determinació de la finor de molta dels pigments INTA 16.02.55 (10.57)
    - Punt d'inflamació INTA 16.02.32A (7.61)
    - Contingut matèria volàtil INTA 16.02.31A (10.7)
    - Índex d'anivellament INTA.16.02.89 (9.68)
    - Índex de desprendiments INTA 16.02.88
    - Temps d'assecatge INTA 16.02.29 (6.57)
  - Assaigs sobre la pel·lícula seca:
    - Envelliment accelerat INTA 16.06.05 (10.74) ó UNE 48071
    - Resistència a l'abració d'una capa UNE 48250
    - Engroguiment accelerat INTA 16.06.05 (10.74) ó UNE 48071
    - Conservació de la pintura INTA 16.02.26
- Esmalt de poliuretà:
  - Assaigs sobre la pintura líquida:
    - Punt d'inflamació INTA 16.02.32A (7.61)
    - Índex d'anivellament INTA.16.02.89 (9.68)
    - Índex de desprendiments INTA 16.02.88
    - Temps d'assecatge INTA 16.02.29 (6.57)
  - Assaigs sobre la pel·lícula seca:
    - Envelliment accelerat INTA 16.06.05 (10.74) ó UNE 48071
    - Resistència al impacte UNE EN ISO 6272-1
    - Càrrega concentrada en moviment UNE EN ISO 6272-1
    - Resistència al ratllat UNE EN ISO 1518
    - Resistència a l'abració d'una capa UNE 48250
    - Resistència a agents químics UNE 48027
    - Conservació de la pintura INTA 16.02.26
    - Resistència al calor UNE 48033

ALTRES DADDES  
Codi per a la validació:  
101233c5-8775-43c1-a37c-29533d5e62b7  
Data d'impressió: 25/07/2017 15:57:41  
Pàgina 52 de 173

SIGNATURES  
1.- SEBASTIAN VILLENA NICOLAU (Arquitecte tècnic municipal), 01/06/2017 10:21  
2.- CPISR-1 CRISTINA CASAS FACERIAS (Arquitecta municipal), 01/06/2017 13:27  
3.- CPISR-1 CARLES CARBO QUINTANA (Vist i plau  
Enginyer tècnic municipal), 02/06/2017 15:55  
4.- CPISR-1 C ANA MARIA BARCELO PUIG (Vist i plau  
Cap de l'Àrea d'Urbanisme), 08/06/2017 13:30

ESTAT  
SIGNAT

REMODELACIÓ APARCAMENT PLATJA PALANGRERS  
PROJECTE MODIFICAT 2

1 D34 EX.2017-002838 DT.05052017 PU17001OT Page 48 of 168

En cas de no rebre aquests resultats abans del inici de l'activitat, o que la DF no els consideri representatius, el contractista haurà de realitzar els assaigs corresponents, al seu càrrec i fora del pressupost d'autocontrol.

CRITERIS DE PRESA DE MOSTRES:

Els controls s'han de realitzar segons les instruccions de la DF i els criteris indicats a les normes de procediment corresponents.

INTERPRETACIÓ DE RESULTATS I ACTUACIONS EN CAS D'INCOMPLIMENT:

No s'acceptaran els pots de pintura que no estiguin degudament etiquetats i/o certificats, així com els que presentin mal estat de conservació i/o emmagatzematge.

En cas d'observar deficiències en l'estat de conservació d'un pot, es rebutjarà la unitat corresponent i s'incrementarà la inspecció, en primera instància, fins al 20 % dels pots subministrats. Si es continuen observant irregularitats, es passarà a controlar el 100% del subministrament.

Els assaigs d'identificació han de resultar d'acord a les especificacions del plec i a les condicions garantides en el certificat del material. En cas d'incompliment, es realitzarà l'assaig sobre dues mostres més del mateix lot, acceptant-ne el conjunt sempre que els dos resultats estiguin d'acord a dites especificacions.

**B8 - MATERIALS PER A REVESTIMENTS**

**B8Z - MATERIALS ESPECIALS PER A REVESTIMENTS**

**B8ZA - MATERIALS PER A IMPRIMACIONS I TRACTAMENTS SUPERFICIALS**

0.- ELEMENTS QUE CONTEMPLA EL PLEC

B8ZAW000,B8ZAK000,B8ZA8200.

1.- DEFINICIÓ I CARACTERÍSTIQUES DELS ELEMENTS

Materials per a envernissats, emprimacions i tractaments superficials.

S'han considerat els tipus següents:

- Brea epoxi: Pintura formada per una base de quitrà, resina epoxi i dissolvent i per un catalitzador format per una solució de poliamina, poliàmida o d'altres
- Emprimació antioxidant: Emprimació sintètica de mini de plom electrolític, modificada eventualment amb oli de llinosa
- Emprimació antioxidant grassa: Emprimació de mini de plom electrolític barrejada amb olis i dissolvents
- Emprimació antioxidant al clorocautxú, a base de clorocautxú modificat
- Emprimació antioxidant al poliuretà: Emprimació de dos components a base de resines de poliuretà soles o modificades
- Emprimació de làtex: Emprimació de polímer vinílic en dispersió
- Emprimació fosfatant a base de resines viníliques o fenòliques, soles o modificades que catalitzen en ser barrejades amb un activador
- Pintura decapant: Producte líquid o semipastós, el component principal del qual és el clorur de metilè amb dissolvents i altres additius
- Decapant de baixa alcalinitat: producte específic per a paviments delicats, es compon bàsicament de tensioactius aniònics i sabons.
- Polímer orgànic o inorgànic: Pintura mineral formada per polímers orgànics o inorgànics, impermeable, de resistència química alta enfront dels àcids orgànics i inorgànics
- Protector químic insecticida-fungicida per a fusta: Producte protector de la fusta o els seus productes derivats, mitjançant el control dels organismes que destrueixen o alteren la fusta, classificat com a TP8 pel R.D. 830/2010
- Segelladora: Producte segellant per a fusta, guix i ciment i paviments porosos
- Solució de silicona
- Vernís gras, format d'olis secants barrejats amb resines dures, naturals o sintètiques i dissolvents
- Vernís sintètic, format per un aglomerant de resines alquídiques, soles o modificades, i amb additius modificadors de la brillantor
- Vernís de poliuretà d'un component, format per un aglomerant de resines de poliuretà, soles o modificades, que catalitzen amb la humitat atmosfèrica, dissolt en dissolvents adequats
- Vernís de poliuretà de dos components, format per un aglomerant de resines hidroxilades, soles o modificades, que catalitzen en ser mesclades amb un isocianat
- Vernís de poliuretà uretanat, format per resines uretanades
- Vernís fenòlic, format per resines fenòliques i olis especials
- Vernís d'urea-formol, format per un aglomerant a base de resines d'urea-formol i additius modificants de la lluentor, dissolt en dissolvents adequats

VERNÍS:

Ha de tenir la consistència adequada per a la seva aplicació amb brotxa. Ha de fer córrer la brotxa, ha de fluir bé i ha de deixar una capa uniforme després de l'assecatge.

VERNÍS GRAS:

Ha de ser resistent al fregament i al rentat.

VERNÍS SINTÈTIC:

No ha de tenir resines fenòliques (INTA 16 04 23) ni de colofonia (INTA 16 04 22).

Rendiment per a una capa de 30 micres:  $\geq 5$  m<sup>2</sup>/kg

Característiques de la pel·lícula líquida:

- Amb l'envàs ple i al cap de 3 minuts d'agitació (INTA 16.32.03) no ha de tenir coàguls, pells ni dipòsits durs
- Temperatura d'inflamació (INTA 16.02.32A):  $\geq 30^{\circ}\text{C}$
- Índex d'anivellament a  $23 \pm 2^{\circ}\text{C}$  i  $50 \pm 5\%$  HR (INTA 16 02 89):  $\geq 5$
- Índex de despreniments a  $23 \pm 2^{\circ}\text{C}$  i  $50 \pm 5\%$  HR (INTA 16 02 88):  $\geq 4$
- Temps d'assecatge a  $23^{\circ}\text{C} \pm 2^{\circ}\text{C}$  i  $50\% \pm 5\%$  HR (INTA 16 02 29):
  - Al tacte:  $< 5$  h
  - Totalment sec:  $< 12$  h

Característiques de la pel·lícula seca:

- Ha de ser de color estable i insaponificable.
- Ha de ser resistent a la intempèrie (INTA 16 06 02).
- Envel·liment accelerat (INTA 16 06 05):  $< 6$  unitats pèrdua de lluminositat (INTA 16 02 08)
- Adherència (UNE 48032):  $\leq 2$
- Resistència a l'abrasió (UNE 56818): Danys moderats

## ALTRES DADDES

Codi per a la validació:  
101233c5-8775-43c1-a37c-29533d5e62b7  
Data d'impressió: 25/07/2017 15:57:41  
Pàgina 53 de 173

## SIGNATURES

1.- SEBASTIAN VILLENA NICOLAU (Arquitecte tècnic municipal), 01/06/2017 10:21  
2.- CPISR-1 CRISTINA CASAS FACERIAS (Arquitecta municipal), 01/06/2017 13:27  
3.- CPISR-1 CARLES CARBO QUINTANA (Vist i plau  
Enginyer tècnic municipal), 02/06/2017 15:55  
4.- CPISR-1 C ANA MARIA BARCELO PUIG (Vist i plau  
Cap de l'Àrea d'Urbanisme), 08/06/2017 13:30

## ESTAT

SIGNAT

REMODELACIÓ APARCAMENT PLATJA PALANGRERS  
PROJECTE MODIFICAT 2

1 D34 EX.2017-002838 DT.05052017 PU17001OT Page 49 of 168

## VERNÍS DE POLIURETÀ:

Característiques de la pel·lícula líquida:

- Amb l'envàs ple i al cap de 3 minuts d'agitació (INTA 16.32.03) no ha de tenir coàguls, pells ni dipòsits durs
- Temperatura d'inflamació (INTA 16.02.32A):  $\geq 30^{\circ}\text{C}$
- Índex d'anivellament a  $23 \pm 2^{\circ}\text{C}$  i  $50 \pm 5\%$  HR (INTA 16 02 89):  $\geq 5$
- Índex de despreniments a  $23 \pm 2^{\circ}\text{C}$  i  $50 \pm 5\%$  HR (INTA 16 02 88):  $\geq 4$
- Temps d'assecatge a  $23^{\circ}\text{C} \pm 2^{\circ}\text{C}$  i  $50\% \pm 5\%$  HR (INTA 16 02 29):
  - Al tacte:  $< 1$  h
  - Totalment sec:  $< 10$  h

Característiques de la pel·lícula seca:

- Ha de ser de color estable i insaponificable.
- Ha de ser resistent a la intempèrie (INTA 16 06 02).
- Envel·liment accelerat (INTA 16 06 05):  $< 6$  unitats pèrdua de lluminositat (INTA 16 02 08)
- Adherència (UNE 48032):  $\leq 2$
- Resistència a l'abrasió (UNE 56818): Danys petits
- Adherència i resistència a l'impacte:

	A les 24 h	Al cap de 7 dies
Adherència al quadriculat:	100%	100%
Impacte directe o indirecte:		
Bola de 12,5 des de 50 cm (INTA 160.266)	Bé	Ha de complir

- Resistència a la càrrega concentrada en moviment (UNE 56-814): Danys moderats
- Resistència a la càrrega rodant (UNE 56-815): Danys petits
- Resistència a la càrrega arrossegada (UNE 56-816): Danys petits
- Resistència al ratllat (UNE 48-173): Resistent
- Resistència a la calor (UNE 48033): Fins a  $250^{\circ}\text{C}$
- Resistència química:
  - A l'àcid cítric al 10%: 15 dies
  - A l'àcid làctic al 5%: 15 dies
  - A l'àcid acètic al 5%: 15 dies
  - A l'oli de cremar: Cap modificació
  - Al xilol: Cap modificació
  - Al clorur sòdic al 20%: 15 dies
  - A l'aigua: 15 dies

## VERNÍS DE POLIURETÀ DE DOS COMPONENTS:

Temps d'inducció de la mescla: 15 - 30 minuts

Vida de la mescla a  $23 \pm 2^{\circ}\text{C}$  i  $50 \pm 5\%$  HR (INTA 16 02 29): 2 - 8 h

## VERNÍS DE POLIURETÀ URETANAT:

Ha de tenir bona resistència a l'aigua salada i al sol.

Temps d'assecatge a  $20^{\circ}\text{C}$ : 1 - 2 h

## VERNÍS FENÒLIC:

Temps d'assecatge a  $20^{\circ}\text{C}$ : 6 - 12 h

## VERNÍS D'UREA-FORMOL:

Característiques de la pel·lícula líquida:

- Amb l'envàs ple i al cap de 3 minuts d'agitació (INTA 16.32.03) no ha de tenir coàguls, pells ni dipòsits durs
- Temperatura d'inflamació (INTA 16.02.32A):  $\geq 30^{\circ}\text{C}$
- Índex d'anivellament a  $23 \pm 2^{\circ}\text{C}$  i  $50 \pm 5\%$  HR (INTA 16 02 89):  $\geq 5$
- Índex de despreniments a  $23 \pm 2^{\circ}\text{C}$  i  $50 \pm 5\%$  HR (INTA 16 02 88):  $\geq 4$
- Temps d'assecatge a  $23^{\circ}\text{C} \pm 2^{\circ}\text{C}$  i  $50\% \pm 5\%$  HR (INTA 16 02 29):
  - Al tacte:  $< 30$  min
  - Totalment sec:  $< 3$  h

Característiques de la pel·lícula seca:

- Ha de ser de color estable i insaponificable.
- Ha de ser resistent a la intempèrie (INTA 16 06 02).
- Envel·liment accelerat (INTA 16 06 05):  $< 6$  unitats pèrdua de lluminositat (INTA 16 02 08)
- Adherència (UNE 48032):  $\leq 2$

## BREA EPOXI:

El component base, amb l'envàs ple i acabat d'obrir, no ha de tenir coàguls, pells ni dipòsits durs (INTA 16 02 26).

Relació resina epoxi/quitrà: 40/60

Temperatura d'inflamació del component base (INTA 16 02 44):  $> 30^{\circ}\text{C}$ Temps d'assecatge per a repintar (INTA 16 02 29):  $\geq 18$  hGruix de la capa (INTA 16 02 24):  $\geq 100$  micres

Resistència a la boira salina (INTA 16 06 04): Ha de complir

Resistència a la immersió (INTA 16 06 01): Ha de complir

## IMPRIMACIÓ ANTIOXIDANT:

Característiques de la pel·lícula líquida:

- Amb l'envàs ple i al cap de 3 minuts d'agitació (INTA 16 32 03) no ha de tenir coàguls, pells, dipòsits durs ni flotació de pigments.
- Pigment:  $\geq 26\%$  de mini de plom electrolític
- Puresa del mini de plom electrolític (INTA 16 12 11):  $\geq 99,6\%$
- Finor de la mólta (INTA 16 02 55):  $< 50$  micres

## ALTRES DADDES

Codi per a la validació:  
101233c5-8775-43c1-a37c-29533d5e62b7  
Data d'impressió: 25/07/2017 15:57:41  
Pàgina 54 de 173

## SIGNATURES

1.- SEBASTIAN VILLENA NICOLAU (Arquitecte tècnic municipal), 01/06/2017 10:21  
2.- CPISR-1 CRISTINA CASAS FACERIAS (Arquitecta municipal), 01/06/2017 13:27  
3.- CPISR-1 CARLES CARBO QUINTANA (Vist i plau  
Enginyer tècnic municipal), 02/06/2017 15:55  
4.- CPISR-1 C ANA MARIA BARCELO PUIG (Vist i plau  
Cap de l'Àrea d'Urbanisme), 08/06/2017 13:30

## ESTAT

SIGNAT

REMODELACIÓ APARCAMENT PLATJA PALANGRERS  
PROJECTE MODIFICAT 2

1 D34 EX.2017-002838 DT.05052017 PU17001OT Page 50 of 168

- Temperatura d'inflamació (INTA 16 02 32): > 25°C
- Índex d'anivellament a 23 ± 2°C i 50 ± 5% HR (INTA 16 02 89): > 3
- Temps d'assecatge a 23 ± 2°C i 50 ± 5% HR (INTA 16 02 29):
  - Al tacte: < 1 h
  - Totalment seca: < 6 h
- Pes específic a 23 ± 2°C, 50 ± 5% HR (INTA 16 42 03): > 18 kN/m<sup>3</sup>
- Rendiment per a una capa de 30 - 40 micres: > 4 m<sup>2</sup>/kg

## Característiques de la pel·lícula seca:

- Resistència a la boira marina (INTA 16 01 01, ASTM B.117-73, oxidació marina 8 (0,1%) ASTM D.610-68): >= 150 h
- Adherència (UNE 48032): <= 2

## IMPRIMACIÓ ANTIOXIDANT GRASSA:

Ha de tenir una consistència adequada per a la seva aplicació amb brotxa.

Temperatura d'inflamació (INTA 16 02 32): &gt; 30°C

Temps d'assecatge a 23 ± 2°C i 50 ± 5% HR (INTA 16 02 29):

- Al tacte: < 1 h
- Totalment seca: < 18 h

Pes específic a 20°C: > 23 kN/m<sup>3</sup>Rendiment per una capa de 45 - 50 micres: > 4 m<sup>2</sup>/kg

## IMPRIMACIÓ ANTIOXIDANT AL CLORCAUTXÚ:

Ha de tenir una consistència adequada per a la seva aplicació amb brotxa o pistola.

Temperatura d'inflamació (INTA 16 02 32): &gt; 23°C

Temps d'assecatge a 23 ± 2°C i 50 ± 5% HR (INTA 16 02 29):

- Al tacte: < 45 min
- Totalment seca: < 4 h

Pes específic a 20°C: > 17,3 kN/m<sup>3</sup>Rendiment per una capa de 40 - 45 micres: > 4 m<sup>2</sup>/kg

## IMPRIMACIÓ ANTIOXIDANT AL POLIURETÀ:

Ha de tenir una consistència adequada per a la seva aplicació amb brotxa o pistola.

Temps d'assecatge a 23 ± 2°C i 50 ± 5% HR (INTA 16 02 29):

- Al tacte: < 15 min
- Totalment seca: < 2 h

Pes específic a 20°C: > 13,5 kN/m<sup>3</sup>Rendiment per una capa de 40 - 45 micres: > 4 m<sup>2</sup>/kg

## IMPRIMACIÓ DE LÀTEX:

Característiques de la pel·lícula líquida:

- Amb l'envàs ple i al cap de 3 minuts d'agitació (INTA 16.32.03) no ha de tenir coàguls, pells ni dipòsits durs
- Ha de tenir una consistència adequada per a la seva aplicació amb brotxa. Ha de fer córrer la brotxa i ha de fluir bé, i ha de deixar una capa uniforme després de l'assecat
  - Al tacte: < 30 min
  - Totalment seca: < 2 h
- Temps d'assecatge a 23 ± 2°C i 50 ± 5% HR (INTA 16 02 29):

Característiques de la pel·lícula seca:

- Adherència (UNE 48032): <= 2

## IMPRIMACIÓ FOSFATANT:

Característiques de la pel·lícula líquida:

- La mescla preparada, al cap de 3 minuts d'agitació, no ha de tenir coàguls, pells ni dipòsits durs
- Ha de tenir una consistència adequada per a la seva aplicació amb brotxa. Ha de fer córrer la brotxa i ha de fluir bé, i ha de deixar una capa uniforme després de l'assecat
  - Temps d'assecatge a 23 ± 2°C i 50 ± 5% HR (INTA 16 02 29):
    - Al tacte: < 15 min
    - Totalment seca: < 1 h

Característiques de la pel·lícula seca:

- Gruix de la capa: 4 - 10 micres
- Adherència (UNE 48032): <= 2

## LÍQUID DECAPANT DE BAIXA ALCALINITAT:

Dilució del 25 al 50%

Un cop aplicat no ha d'alterar el color del material sobre el qual s'ha aplicat

pH (c.c.): 10,5

## PINTURA DECAPANT:

Ha de ser d'evaporació ràpida.

Un cop aplicat ha de desprendre les capes de pintura en pocs minuts.

Ha de tenir una consistència per a la seva aplicació amb brotxa o espàtula.

## POLÍMER ACRÍLIC, ORGÀNIC O INORGÀNIC:

Temps d'assecatge: &lt;= 30 min

Temps d'assecatge per a repintar: &gt; 8 h

Pes específic: 13 kN/m<sup>3</sup>

## PROTECTOR QUÍMIC INSECTICIDA-FUNGICIDA:

Amb l'envàs ple i al cap de 3 minuts d'agitació (INTA 16 32 03) no ha de tenir coàguls, pells ni dipòsits durs.

Ha de tenir una consistència adequada per a impregnar bé les fibres.



ALTRES DADDES  
Codi per a la validació:  
101233c5-8775-43c1-a37c-29533d5e62b7  
Data d'impressió: 25/07/2017 15:57:41  
Pàgina 55 de 173

SIGNATURES  
1.- SEBASTIAN VILLENA NICOLAU (Arquitecte tècnic municipal), 01/06/2017 10:21  
2.- CPISR-1 CRISTINA CASAS FACERIAS (Arquitecta municipal), 01/06/2017 13:27  
3.- CPISR-1 CARLES CARBO QUINTANA (Vist i plau  
Enginyer tècnic municipal), 02/06/2017 15:55  
4.- CPISR-1 C ANA MARIA BARCELO PUIG (Vist i plau  
Cap de l'Àrea d'Urbanisme), 08/06/2017 13:30

ESTAT  
SIGNAT

REMODELACIÓ APARCAMENT PLATJA PALANGRERS  
PROJECTE MODIFICAT 2

1 D34 EX.2017-002838 DT.05052017 PU17001OT Page 51 of 168

Adherència (UNE 48-032): <= 2

SEGELLADORA AMB POLÍMERS ACRÍLICS:  
pH sobre T.Q.:7,75

SEGELLADORA:

Característiques de la pel·lícula líquida:

- Amb l'envàs ple i al cap de 3 minuts d'agitació (INTA 16 32 03) no ha de tenir coàguls, pells, dipòsits durs ni flotació de pigments.
- Ha de tenir una dilució adequada per a la seva aplicació amb brotxa. Ha de fer córrer la brotxa, ha de fluir i anivellar bé, i ha de deixar una capa uniforme després de l'assecat
- Finor de la mòlta (INTA 16 02 55): < 60 micres
- Temperatura d'inflamació (INTA 16 02 32): > 30°C
- Temps d'assecatge a 23 ±2°C i 50 ±5% HR (INTA 16 02 29):
  - Al tacte: 30 min - 4 h
  - Totalment seca: < 12 h
- Rendiment per a una capa de 60 micres: > 10 m2/kg

Característiques de la pel·lícula seca:

- Adherència (UNE 48032): <= 2

SOLUCIÓ DE SILICONA:

Ha de tenir la consistència adequada per a la seva aplicació amb brotxa, corró o pistola. Ha d'imregnar bé les superfícies poroses sense deixar pel·lícula.

Rendiment: > 3 m2/l

Temps d'assecatge al tacte a 20°C: < 1 h

2.- CONDICIONS DE SUBMINISTRAMENT I EMMAGATZEMATGE

Subministrament: En pots o bidons.

Emmagatzematge: En llocs ventilats i no exposats al sol, dins del seu envàs tancat i sense contacte amb el terra. S'ha de preservar de les gelades.

3.- UNITAT I CRITERIS D'AMIDAMENT

Unitat d'amidament: la indicada a la descripció de l'element

Criteri d'amidament: quantitat necessària subministrada a l'obra

4.- NORMATIVA DE COMPLIMENT OBLIGATORI

No hi ha normativa de compliment obligatori.

5.- CONDICIONS DE CONTROL DE RECEPCIÓ

CONDICIONS DE MARCATGE I CONTROL DE LA DOCUMENTACIÓ:

A cada envàs hi ha d'haver les dades següents:

- Identificació del fabricant
- Nom comercial del producte
- Identificació del producte
- Acabat, en el vernís
- Codi d'identificació
- Pes net o volum del producte
- Data de caducitat
- Instruccions d'ús
- Dissolvents adequats
- Límits de temperatura
- Temps d'assecatge al tacte, total i de repintat
- Toxicitat i inflamabilitat
- Color, en el vernís de poliuretà de dos components
- Temps d'inducció de la mescla i vida de la mescla, en els productes de dos components.
- Proporció mescla: Base/activador, en l'emprimació fosfatant o Base/catalitzador en la brea epoxi.

OPERACIONS DE CONTROL:

Els punts de control més destacables són els següents:

- En cada subministrament d'esmailt, es comprovarà que l'etiquetatge dels envasos contingui les dades exigides a les especificacions.
- El control de recepció de material verificarà que les característiques dels materials són coincidents amb l'establert en la DT. Aquest control ha de complir l'especificat en l'apartat 7.2 del CTE.

Control de documentació: documents d'origen (full de subministrament i etiquetat), certificat de garantia del fabricant, en el seu cas, (signat per persona física) i els documents de conformitat o autoritzacions administratives exigides, inclòs la documentació corresponent al marcatge CE quan sigui pertinent.

Control mitjançant distintius de qualitat i avaluacions d'idoneïtat: En el cas que el fabricant disposi de marques de qualitat, ha d'aportar-ne la documentació corresponent

Control de recepció mitjançant assaigs: Si el material disposa d'una marca legalment reconeguda a un país de la CEE (Marcatge CE, AENOR, etc.) es podrà prescindir dels assaigs de control de recepció de les característiques del material garantides per la marca; i la DF sol·licitarà en aquest cas, els resultats dels assaigs corresponents al subministrament rebut. En qualsevol cas, la DF podrà sol·licitar assaigs de control de recepció si ho creu convenient.

OPERACIONS DE CONTROL EN IMPRIMACIÓ D'ELEMENTS METÀL·LICS:

Els punts de control més destacables són els següents:

- Recepció del certificat de qualitat del fabricant, on constin els resultats dels assaigs següents:
  - Assaigs sobre pintura líquida:



ALTRES DADES  
Codi per a la validació:  
101233c5-8775-43c1-a37c-29533d5e62b7  
Data d'impressió: 25/07/2017 15:57:41  
Pàgina 56 de 173

SIGNATURES  
1.- SEBASTIAN VILLENA NICOLAU (Arquitecte tècnic municipal), 01/06/2017 10:21  
2.- CPISR-1 CRISTINA CASAS FACERIAS (Arquitecta municipal), 01/06/2017 13:27  
3.- CPISR-1 CARLES CARBO QUINTANA (Vist i plau  
Enginyer tècnic municipal), 02/06/2017 15:55  
4.- CPISR-1 C ANA MARIA BARCELO PUIG (Vist i plau  
Cap de l'Àrea d'Urbanisme), 08/06/2017 13:30

ESTAT  
SIGNAT

REMODELACIÓ APARCAMENT PLATJA PALANGRERS  
PROJECTE MODIFICAT 2

1 D34 EX.2017-002838 DT.05052017 PU17001OT Page 52 of 168

- Dotació de pigment
- Puresa del mini de plom electrolític INTA 16.12.11
- Finor de la mòlta dels pigments INTA 16.02.55 (10.57)
- Temperatura d'inflamació INTA 16.02.32A (7.61)
- Pes específic UNE-EN ISO 2811-1
- Índex d'anivellament INTA.16.02.89 (9.68)
- Temps d'assecatge INTA 16.02.29 (6.57)
- Assaigs sobre pel·lícula seca:
  - Resistència a la boira marina UNE EN ISO 9227
  - Adherència UNE EN ISO 2409

En cas de no rebre aquests resultats abans del inici de l'activitat, o que la DF no els consideri representatius, el contractista haurà de realitzar els assaigs corresponents, al seu càrrec i fora del pressupost d'autocontrol.

OPERACIONS DE CONTROL EN ENVERNISSAT DE PARAMENTS:

Els punts de control més destacables són els següents:

- Abans de començar l'obra, si varia el subministrament, i per cada tipus diferent que arribi a l'obra, es demanaran al contractista els certificats del fabricant que garanteixin el compliment del plec de condicions tècniques, incloent els resultats dels assaigs següents, realitzats per un laboratori acreditat:
  - Temperatura d'inflamació INTA 160.232A
  - Índex d'anivellament INTA 160.289
  - Índex de despreniment INTA 160.288
  - Temps d'assecat INTA 160.229
  - Enveliment accelerat INTA 160.605
  - Adherència UNE EN ISO 2409

En cas de no rebre aquests resultats abans del inici de l'activitat, o que la DF no els consideri representatius, el contractista haurà de realitzar els assaigs corresponents, al seu càrrec i fora del pressupost d'autocontrol.

CRITERIS DE PRESA DE MOSTRES:

Els controls s'han de realitzar segons les instruccions de la DF i els criteris indicats a les normes de procediment corresponents.

INTERPRETACIÓ DE RESULTATS I ACTUACIONS EN CAS D'INCOMPLIMENT EN IMPRIMACIÓ D'ELEMENTS METÀL·LICS:

No s'acceptaran els pots de pintura que no estiguin degudament etiquetats i/o certificats, així com els que presentin mal estat de conservació i/o emmagatzematge.

En cas d'observar deficiències en l'estat de conservació d'un pot, es rebutjarà la unitat corresponent i s'incrementarà la inspecció, en primera instància, fins al 20 % dels pots subministrats. Si es continuen observant irregularitats, es passarà a controlar el 100% del subministrament.

Els assaigs d'identificació han de resultar d'acord a les especificacions del plec i a les condicions garantides en el certificat del material. En cas d'incompliment, es realitzarà l'assaig sobre dues mostres més del mateix lot, acceptant-ne el conjunt sempre que els dos resultats estiguin d'acord a dites especificacions.

INTERPRETACIÓ DE RESULTATS I ACTUACIONS EN CAS D'INCOMPLIMENT EN ENVERNISSAT DE PARAMENTS:

Si en els terminis establerts al començar l'obra no es fa l'entrega dels certificats de qualitat del fabricant, s'ha de realitzar una sèrie completa d'assaigs a càrrec del Contractista.

Es repetirà l'assaig que no compleixi les especificacions sobre un altre mostra del mateix lot.

Només s'acceptarà el lot, quan els resultats obtinguts sobre les dues mostres resultin satisfactoris.

**B9 - MATERIALS PER A PAVIMENTS**

**B96 - MATERIALS PER A VORADES**

**B965 - PECES RECTES DE FORMIGÓ PER A VORADES**

0.- ELEMENTS QUE CONTEMPLA EL PLEC

B96513D0.

1.DEFINICIÓ I CARACTERÍSTIQUES DELS ELEMENTS

DEFINICIÓ:

Peça prefabricada de formigó de forma prismàtica, massissa i amb una secció transversal adequada a les superfícies exteriors a les que delimita.

S'han considerat els tipus següents:

- Monocapa: Peça formada per un sol tipus de formigó en massa
  - Doble capa: Peça formada per un nucli d'un sol tipus de formigó en massa i una capa d'acabat de morter de ciment, en les seves cares vistes
- S'han considerat les formes següents:
- Recte
  - Corba
  - Recte amb rigola
  - Per a guals

CARACTERÍSTIQUES GENERALS:

Ha de tenir un color uniforme i una textura llisa en tota la seva superfície.

Les cares vistes han de ser planes i les arestes exteriors arrodonides.

En les peces de doble capa, la cara vista ha d'estar completament unida al formigó del nucli.

La peça no ha de tenir esquerdes, deformacions, balcaments ni escrotonaments a les arestes.

En les peces de doble capa, la capa exterior ha de cobrir completament les cares vistes. No s'admet l'aparició a la superfície dels granulats del formigó del nucli.

Llargària:

- Peça recta 100 cm
- Peça recta amb rigola 100-50 cm
- Peça corba 78 cm
- Peça en escaire 50 cm

Resistència a la compressió >= 400 kg/cm2

## ALTRES DADES

Codi per a la validació:  
101233c5-8775-43c1-a37c-29533d5e62b7  
Data d'impressió: 25/07/2017 15:57:41  
Pàgina 57 de 173

## SIGNATURES

1.- SEBASTIAN VILLENA NICOLAU (Arquitecte tècnic municipal), 01/06/2017 10:21  
2.- CPISR-1 CRISTINA CASAS FACERIAS (Arquitecta municipal), 01/06/2017 13:27  
3.- CPISR-1 CARLES CARBO QUINTANA (Vist i plau  
Enginyer tècnic municipal), 02/06/2017 15:55  
4.- CPISR-1 C ANA MARIA BARCELO PUIG (Vist i plau  
Cap de l'Àrea d'Urbanisme), 08/06/2017 13:30

## ESTAT

SIGNAT

REMODELACIÓ APARCAMENT PLATJA PALANGRERS  
PROJECTE MODIFICAT 2

1 D34 EX.2017-002838 DT.05052017 PU17001OT Page 53 of 168

## Resistència a la flexió:

- Classe R3,5:
  - Valor mitjà  $\geq 3,5$  N/mm<sup>2</sup>
  - Valor unitari  $\geq 2,8$  N/mm<sup>2</sup>
- Classe R5:
  - Valor mitjà  $\geq 5,0$  N/mm<sup>2</sup>
  - Valor unitari  $\geq 4,0$  N/mm<sup>2</sup>
- Classe R6:
  - Valor mitjà  $\geq 6,0$  N/mm<sup>2</sup>
  - Valor unitari  $\geq 4,8$  N/mm<sup>2</sup>

## Resistència al desgast

- Absorció d'aigua % en massa:
  - Valor mitjà  $\leq 9,0\%$
  - Valor unitari  $\leq 11,0\%$

Gelabilitat Inherent a  $\pm 20^{\circ}\text{C}$ 

## Toleràncies:

- Llargària:
  - Peça recta  $\pm 5$  mm
  - Peça corba o en escaire  $\pm 10$  mm
    - Amplària  $\pm 3$  mm
    - Alçària  $\pm 5$  mm
- Conicitat i guerdament  $\leq 5$  mm

Les característiques dimensionals, geomètriques i mecàniques han de complir les especificacions de la norma UNE 127-025 i s'han de determinar segons aquesta norma.

## 2.CONDICIONS DE SUBMINISTRAMENT I EMMAGATZEMATGE

Subministrament i emmagatzematge: De manera que no s'alterin les seves condicions.

Un element de cada paquet subministrat, ha de portar les dades següents marcades en una de les cares no vistes:

- Nom del fabricant
- Us i secció normalitzada
- Classe
- Data de fabricació
- Període en dies, a partir del qual el fabricant garanteix la resistència a flexió.

## 3.UNITAT I CRITERIS D'AMIDAMENT

m de llargària necessària subministrada a l'obra.

## 4.NORMATIVA DE COMPLIMENT OBLIGATORI

\* PG 3/75 Pliego de prescripciones técnicas generales para obras de carreteras y puentes.  
UNE 127-025-99 Bordillos prefabricados de hormigón.

**B9 - MATERIALS PER A PAVIMENTS****B97 - MATERIALS PER A RIGOLES****B974 - PECES DE MORTER DE CIMENT PER A RIGOLES**

## 0.- ELEMENTS QUE CONTEMPLA EL PLEC

B97423E1.

## 1.DEFINICIÓ I CARACTERÍSTIQUES DELS ELEMENTS

## DEFINICIÓ:

Peça prefabricada de morter de ciment blanc.

## CARACTERÍSTIQUES GENERALS:

Ha de tenir un color uniforme i una textura llisa a tota la superfície, amb els angles i les arestes rectes i la cara plana.

No pot tenir imperfeccions a la cara vista.

La forma d'expressió de les mesures sempre ha de ser: Llargària x amplada x gruix.

Absorció d'aigua (UNE 127-002)  $\leq 7,5\%$

Tensió de trencament a la flexió (UNE 127-006 i UNE 127-007):

- Cara a tracció  $\geq 50$  kg/cm<sup>2</sup>
- Dors a tracció  $\geq 40$  kg/cm<sup>2</sup>

Gelabilitat (UNE 127-004) Absència de senyals de trencament o deteriorament

## Toleràncies:

- Dimensions  $\pm 1$  mm
- Gruix  $\pm 3$  mm
- Angles, variació sobre un arc de 20 cm de radi  $\pm 0,4$  mm
- Rectitud d'arestes  $\pm 0,4$  mm
- Balcaments  $\pm 0,5$  mm
- Planor  $\pm 0,4$  mm

## 2.CONDICIONS DE SUBMINISTRAMENT I EMMAGATZEMATGE

Subministrament: Embalades en palets.

Emmagatzematge: En llocs protegits de la intempèrie i d'impactes.

ALTRES DADES  
Codi per a la validació:  
101233c5-8775-43c1-a37c-29533d5e62b7  
Data d'impressió: 25/07/2017 15:57:41  
Pàgina 58 de 173

SIGNATURES  
1.- SEBASTIAN VILLENA NICOLAU (Arquitecte tècnic municipal), 01/06/2017 10:21  
2.- CPISR-1 CRISTINA CASAS FACERIAS (Arquitecta municipal), 01/06/2017 13:27  
3.- CPISR-1 CARLES CARBO QUINTANA (Vist i plau  
Enginyer tècnic municipal), 02/06/2017 15:55  
4.- CPISR-1 C ANA MARIA BARCELO PUIG (Vist i plau  
Cap de l'Àrea d'Urbanisme), 08/06/2017 13:30

ESTAT  
SIGNAT

REMODELACIÓ APARCAMENT PLATJA PALANGRERS  
PROJECTE MODIFICAT 2

1 D34 EX.2017-002838 DT.05052017 PU17001OT Page 54 of 168

### 3. UNITAT I CRITERIS D'AMIDAMENT

Unitat de quantitat necessària subministrada a l'obra.

### 4. NORMATIVA DE COMPLIMENT OBLIGATORI

\* UNE 127-001-90 "Baldosas de cemento. Definiciones, clasificación, características y recepción en obra."

#### B9 - MATERIALS PER A PAVIMENTS

#### B98 - PECES ESPECIALS PER A GUALS

#### B985 - PECES ESPECIALS DE FORMIGÓ PER A GUALS

### 0.- ELEMENTS QUE CONTEMPLA EL PLEC

B985A010, B985A011, B985A012, B985A013.

### 1.- DEFINICIÓ I CARACTERÍSTIQUES DELS ELEMENTS

Peça prefabricada de formigó no armat de forma prismàtica, massissa i amb una secció transversal adequada a les superfícies exteriors a les que delimita.

S'han considerat els tipus següents:

- Monocapa: Peça formada per un sol tipus de formigó
- Doble capa: Peça amb diferents tipus de formigó en la seva estructura principal i en la seva capa superficial

S'han considerat les formes següents:

- Recta
- Corba
- Recta amb rigola
- Per a guals

#### CARACTERÍSTIQUES GENERALS:

La peça ha de tenir un color i una textura uniformes a tota la superfície.

La cara vista no ha de tenir esquerdes, escantonaments ni altres defectes.

Les cares horitzontals han de ser planes i paral·leles.

El cantells poden ser bisellats, arrodonits, corbs o xamfranats.

No han de ser visibles els granulats del morter en la capa vista.

La textura i el color no han de presentar diferències significatives respecte de qualsevol mostra facilitada pel fabricant i aprovada pel comprador.

En el cas de peces bicapa, no ha d'existir separació entre les dues capes.

En les peces de color, pot estar acolorida la capa superficial o tota la peça.

Gruix de la capa vista:  $\geq 4$  mm

Classes en funció de la resistència climàtica:

- Classe 1 (marcat A): sense mesura del % d'absorció d'aigua
- Classe 2 (marcat B):  $\leq 6\%$  d'absorció d'aigua
- Classe 3 (marcat D): valor mitjà  $\leq 1$  kg/m<sup>2</sup> de pèrdua de massa després de l'assaig glaç-desglaç; cap valor unitari  $> 1,5$

Classes en funció de la resistència al desgast per abrasió:

- Classe 1 (marcat F): sense mesura d'aquesta característica
- Classe 3 (marcat H):  $\leq 23$  mm
- Classe 4 (marcat I):  $\leq 20$  mm

Classes en funció de la resistència a flexió:

- Classe 1 (marcat S): valor mitjà:  $\geq 3,5$  MPa; valor unitari:  $\geq 2,8$  MPa
- Classe 2 (marcat T): valor mitjà:  $\geq 5,0$  MPa; valor unitari:  $\geq 4,0$  MPa
- Classe 3 (marcat U): valor mitjà:  $\geq 6,0$  MPa; valor unitari:  $\geq 4,8$  MPa

Les característiques dimensionals, físiques i mecàniques han de complir les especificacions de la norma UNE-EN 1340 i s'han de determinar segons aquesta norma.

Toleràncies:

- Desviació de la llargària respecte de la llargària nominal:  $\pm 1\%$  al mm més pròxim,  $\geq 4$  mm,  $\leq 10$  mm
- Desviació d'altres dimensions, excepte el radi:
  - Cares vistes:  $\pm 3\%$  al mm més pròxim,  $\geq 3$  mm,  $\leq 5$  mm
  - Altres parts:  $\pm 5\%$  al mm més pròxim,  $\geq 3$  mm,  $\leq 10$  mm
- Desviació màxima respecte de la planor i la rectitud en les cares planes i cantells rectes:
  - Dispositiu de mesura de 300 mm de llargària:  $\pm 1,5$  mm
  - Dispositiu de mesura de 400 mm de llargària:  $\pm 2$  mm
  - Dispositiu de mesura de 500 mm de llargària:  $\pm 2,5$  mm
  - Dispositiu de mesura de 800 mm de llargària:  $\pm 4$  mm

### 2.- CONDICIONS DE SUBMINISTRAMENT I EMMAGATZEMATGE

Subministrament i emmagatzematge: De manera que no s'alterin les seves condicions.

### 3.- UNITAT I CRITERIS D'AMIDAMENT

Unitat d'amidament: la indicada a la descripció de l'element

Criteri d'amidament: quantitat necessària subministrada a l'obra

### 4.- NORMATIVA DE COMPLIMENT OBLIGATORI

UNE-EN 1340:2004 Bordillos prefabricados de hormigón. Especificaciones y métodos de ensayo.

### 5.- CONDICIONS DE CONTROL DE RECEPCIÓ

CONDICIONS DE MARCATGE I CONTROL DE LA DOCUMENTACIÓ:

A l'albarà de lliurament, hi ha de constar la següent informació com a mínim:

ALTRES DADES  
Codi per a la validació:  
101233c5-8775-43c1-a37c-29533d5e62b7  
Data d'impressió: 25/07/2017 15:57:41  
Pàgina 59 de 173

SIGNATURES  
1.- SEBASTIAN VILLENA NICOLAU (Arquitecte tècnic municipal), 01/06/2017 10:21  
2.- CPISR-1 CRISTINA CASAS FACERIAS (Arquitecta municipal), 01/06/2017 13:27  
3.- CPISR-1 CARLES CARBO QUINTANA (Vist i plau  
Enginyer tècnic municipal), 02/06/2017 15:55  
4.- CPISR-1 C ANA MARIA BARCELO PUIG (Vist i plau  
Cap de l'Àrea d'Urbanisme), 08/06/2017 13:30

ESTAT  
SIGNAT

REMODELACIÓ APARCAMENT PLATJA PALANGRERS  
PROJECTE MODIFICAT 2

1 D34 EX.2017-002838 DT.05052017 PU17001OT Page 55 of 168

- Identificació del fabricant o la fàbrica
  - Data d'entrega del producte, quan es produeix abans de la considerada com a apta per a l'ús
  - Identificació de les classes en relació a la resistència climàtica, la resistència a l'abrasió i la resistència a la flexió
  - Referència a la norma UNE-EN 1340
  - Identificació del producte
  - Marcat CE de conformitat amb el que disposen els Reials Decrets 1630/1992 de 29 de desembre i 1328/1995 de 28 de juliol
- Sobre un 0,5 % de les peces, amb un mínim d'una unitat per paquet, o a l'embalatge quan no sigui reutilitzat, hi ha de constar la següent informació:

- Identificació del fabricant o la fàbrica
  - Data de producció
  - Data d'entrega del producte, quan es produeix abans de la considerada com a apta per a l'ús.
  - Identificació de les classes en relació a la resistència climàtica, la resistència a l'abrasió i la resistència a la flexió
  - Referència a la norma UNE-EN 1340
  - A l'embalatge: marcat CE de conformitat amb el que disposen els Reials Decrets 1630/1992 de 29 de desembre i 1328/1995 de 28 de juliol
- El subministrador ha de posar a disposició de la DF en el cas que aquesta ho sol·liciti, la documentació següent, que acredita el marcatge CE, segons el sistema d'avaluació de conformitat aplicable, d'acord amb el que disposa l'apartat 7.2.1 del CTE:
- Productes per a usos interns incloent les premises de transport públic de Nivell o Classe: A1\*. \* Productes o materials que no necessiten sotmetre's a assaig de reacció al foc (per exemple productes o materials de la classe A1 conformement a la Decisió 96/603/CE, i les seves modificacions),
  - Productes per a cobertes de Nivell o Classe: es considera que satisfan els requisits enfront del foc extern \*\*. \*\* Decisió de la Comissió 2000/553/CE, modificada,
  - Productes per a ús extern i acabat de carrers, cobrint àrees externes de circulació de vianants i de vehicles:
    - Sistema 4: Declaració de Prestacions

**B9 - MATERIALS PER A PAVIMENTS**

**B9F - MATERIALS PER A PAVIMENTS DE PECES PREFABRICADES DE FORMIGÓ**

**B9F1 - PECES I LLAMBORDINS DE FORMIGÓ DE FORMA REGULAR**

0.- ELEMENTS QUE CONTEMPLA EL PLEC  
B9F15100.

1.DEFINICIÓ I CARACTERÍSTIQUES DELS ELEMENTS

DEFINICIÓ:

Peça prefabricada de formigó per a paviments d'us exterior.

CARACTERÍSTIQUES GENERALS:

Ha de tenir un color i una textura uniformes en tota la superfície.

No ha de tenir esquerdes, escantonaments ni altres defectes.

Les cares horitzontals han de ser planes i paral·leles.

Els cantells de la cara vista han de ser bisellats en les rajoles i poden ser bisellats o arrodonits en els llambordins.

En el cas de que hi hagin dues capes, no ha d'haver-hi separació entre les capes.

Gruix de la capa vista >= 4 mm

Absorció d'aigua < 6%

RAJOLES:

Llargària <= 1 m

Resistència a flexió:

Classe	Valor mig (MPa)	Valor Individual (MPa)
S	>= 3,5	>= 2,8
T	>= 4,0	>= 3,2
U	>= 5,0	>= 4,0

Càrrega de trencament:

Classe	Valor mig (KN)	Valor Individual (KN)
3	>= 3,0	>= 2,4
4	>= 4,5	>= 3,6
7	>= 7,0	>= 5,6
11	>= 11,0	>= 8,8
14	>= 14,0	>= 11,2
25	>= 25,0	>= 20,0
30	>= 30,0	>= 24,0

Resistència al desgast per abrasió:

Classe	Valor individual (mm)
G	<=30
H	<=23

ALTRES DADES  
Codi per a la validació:  
101233c5-8775-43c1-a37c-29533d5e62b7  
Data d'impressió: 25/07/2017 15:57:41  
Pàgina 60 de 173

SIGNATURES  
1.- SEBASTIAN VILLENA NICOLAU (Arquitecte tècnic municipal), 01/06/2017 10:21  
2.- CPISR-1 CRISTINA CASAS FACERIAS (Arquitecta municipal), 01/06/2017 13:27  
3.- CPISR-1 CARLES CARBO QUINTANA (Vist i plau  
Enginyer tècnic municipal), 02/06/2017 15:55  
4.- CPISR-1 C ANA MARIA BARCELO PUIG (Vist i plau  
Cap de l'Àrea d'Urbanisme), 08/06/2017 13:30

ESTAT  
SIGNAT

REMODELACIÓ APARCAMENT PLATJA PALANGRERS  
PROJECTE MODIFICAT 2

1 D34 EX.2017-002838 DT.05052017 PU17001OT Page 56 of 168

Toleràncies:

- Dimensions:

Classe	Dimensions nominals (mm)	Llargària (mm)	Amplària (mm)	Gruix (mm)
N		± 5	± 5	± 3
P	<= 600	± 2	± 2	± 3
	> 600	± 3	± 3	± 3
R		± 2	± 2	± 2

- Diferència màxima entre diagonals:

Classe	Diagonal (mm)	Diferència (mm)
J	<= 850	5
	> 850	8
K	<= 850	3
	> 850	6
L	<= 850	2
	> 850	4

- Planor i curvatura:

Llargària regla (mm)	Convexitat màxima (mm)	Concavitat màxima (mm)
300	1,5	1,0
400	2,0	1,5
500	2,5	1,5
800	4,0	2,5

Les característiques dimensionals, geomètriques i mecàniques han de complir les especificacions de la norma UNE 127-022 i s'han de determinar segons aquesta norma.

LLAMBORDINS:

Resistència al trencament:

- Valor mig >= 3,6 MPa

- Valor individual >= 2,9 MPa

Resistència al desgast per abrasió:

Classe	Marca	Requisit
1	F	-
3	H	<= 23 mm
4	I	<= 20 mm

Toleràncies:

Diferència màxima entre dues mides d'una peça

< 3 mm

- Dimensions:

Gruix (mm)	Llargària (mm)	Amplària (mm)	Gruix (mm)
< 100	± 2	± 2	± 3
>= 100	± 3	± 3	± 4

- Diferència màxima entre diagonals (per diagonals > 300 mm):

Classe	Marcat (mm)	Diferència (mm)
1	J	5
2	K	3

- Planor i curvatura (en peces de cara vista llisa):

Llargària regla (mm)	Convexitat màxima (mm)	Concavitat màxima (mm)



## ALTRES DADES

Codi per a la validació:  
101233c5-8775-43c1-a37c-29533d5e62b7  
Data d'impressió: 25/07/2017 15:57:41  
Pàgina 61 de 173

## SIGNATURES

1.- SEBASTIAN VILLENA NICOLAU (Arquitecte tècnic municipal), 01/06/2017 10:21  
2.- CPISR-1 CRISTINA CASAS FACERIAS (Arquitecta municipal), 01/06/2017 13:27  
3.- CPISR-1 CARLES CARBO QUINTANA (Vist i plau  
Enginyer tècnic municipal), 02/06/2017 15:55  
4.- CPISR-1 C ANA MARIA BARCELO PUIG (Vist i plau  
Cap de l'Àrea d'Urbanisme), 08/06/2017 13:30

## ESTAT

SIGNAT

REMODELACIÓ APARCAMENT PLATJA PALANGRERS  
PROJECTE MODIFICAT 2

1 D34 EX.2017-002838 DT.05052017 PU17001OT Page 57 of 168

300	1,5	1,0
400	2,0	1,5

Les característiques dimensionals, geomètriques i mecàniques han de complir les especificacions de la norma UNE 127-015 i s'han de determinar segons aquesta norma.

## 2.CONDICIONS DE SUBMINISTRAMENT I EMMAGATZEMATGE

Subministrament: Embalades en palets.

El fabricant ha de facilitar, com a mínim, les dades següents:

- Identificació del fabricant
- Identificació del producte: rajola o llambordí de formigó, format, model
- Classes
- Nom de la norma
- Data de fabricació

Emmagatzematge: En el seu embalatge fins a la seva utilització.

## 3.UNITAT I CRITERIS D'AMIDAMENT

m2 de superfície necessària subministrada a l'obra.

## 4.NORMATIVA DE COMPLIMENT OBLIGATORI

LLAMBORDINS:

\* UNE 127015:2001 Adoquines prefabricados de hormigón

RAJOLES:

\* UNE 127-022-99 EXP Baldosas de hormigón. Uso exterior.

**B9 - MATERIALS PER A PAVIMENTS****B9H - MATERIALS PER A PAVIMENTS BITUMINOSOS****B9H1 - MESCLES BITUMINOSOS EN CALENT**

## 0.- ELEMENTS QUE CONTEMPLA EL PLEC

B9H13110,B9H12110.

## 1.DEFINICIÓ I CARACTERÍSTIQUES DELS ELEMENTS

## DEFINICIÓ:

Combinació d'un lligant hidrocarbonat, granulats i pols mineral, prèviament escalfats, que es posa a l'obra a temperatura superior a l'ambient. S'han considerat totes les mescles contemplades a l'article 542 del PG 3/75.

## CARACTERÍSTIQUES GENERALS:

Els granulats han de ser nets, sense terrossos d'argila, matèria vegetal, marga o d'altres matèries estranyes.

## GRANULAT GROS:

Ha de quedar retintut pel tamís 2,5 mm UNE 7-050.

Ha de procedir de la trituració de pedra de pedrera o granulat natural.

Coefficient de neteja (NLT-172) < 0,5

Adhesivitat per a mescla oberta o porosa:

- Immersió en aigua (NLT-166) > 95% de granulat totalment envoltat

Característiques del granulat per a mescla densa, semidensa o grossa:

- Pèrdua de resistència per immersió-compensió (NLT-162) <= 25%

## GRANULAT FI:

Ha de passar pel tamís 2,5 mm i quedar retintut pel tamís 0,08 mm UNE 7-050.

El granulat fi pot procedir de la trituració de pedra de pedrera o granulat natural, o en part de sorrells naturals.

El material que es tritura per a l'obtenció del granulat fi ha de complir les condicions exigides per al granulat gros.

L'adhesivitat del granulat fi ha de complir, com a mínim, una de les prescripcions següents:

- Índex d'adhesivitat (NLT-355) > 4
- Pèrdua de resistència per immersió-compensió (NLT-162) <= 25%

El granulat fi per a mescles poroses s'ha de subministrar en dos fraccions separades pel tamís 2,5 mm UNE 7-050.

## POLLS MINERAL O FILLER:

Ha de passar pel tamís 0,08 mm UNE 7-050.

Pot procedir dels granulats, separant-lo per mitjà dels ciclons de la central de fabricació, o aportar-se a la mescla per separat.

Si la totalitat del pols mineral és d'aportació, el pols mineral adherit als granulats després de passar pels ciclons ha de ser <= 2% de la massa de la mescla.

La corba granulomètrica del pols mineral s'ha d'ajustar als límits següents (NLT-151):

Tamís (UNE 7-050)	Tamisatge acumulat (% en pes)
630 micres	100
160 micres	80 - 100
80 micres	50 - 100

Densitat aparent del pols mineral (NLT-176) (D) 0,8 <= D <= 1,1 g/cm3

Coefficient d'emulsibilitat del pols mineral (NLT-180) < 0,6

ALTRES DADES  
Codi per a la validació:  
101233c5-8775-43c1-a37c-29533d5e62b7  
Data d'impressió: 25/07/2017 15:57:41  
Pàgina 62 de 173

SIGNATURES  
1.- SEBASTIAN VILLENA NICOLAU (Arquitecte tècnic municipal), 01/06/2017 10:21  
2.- CPISR-1 CRISTINA CASAS FACERIAS (Arquitecta municipal), 01/06/2017 13:27  
3.- CPISR-1 CARLES CARBO QUINTANA (Vist i plau  
Enginyer tècnic municipal), 02/06/2017 15:55  
4.- CPISR-1 C ANA MARIA BARCELO PUIG (Vist i plau  
Cap de l'Àrea d'Urbanisme), 08/06/2017 13:30

ESTAT  
SIGNAT

REMODELACIÓ APARCAMENT PLATJA PALANGRERS  
PROJECTE MODIFICAT 2

1 D34 EX.2017-002838 DT.05052017 PU17001OT Page 58 of 168

LLIGANT HIDROCARBONAT:

Ha de ser sòlid o viscos i ha d'estar preparat a partir d'hidrocarburs naturals, per destil·lació, oxigenació o "cracking"  
Cal que tingui un aspecte homogeni, així com una absència quasi absoluta d'aigua, de manera que no formi escuma al escalfar-lo a la temperatura d'ús.

Ha de tenir una temperatura homogènia, ésser consistent i viscos, i flexible a baixes temperatures.  
Tanmateix ha de ser adherent amb les superfícies minerals dels granulats, siguin seques o humides.

Índex de penetració (NLT 181)  $\geq -1$

$\leq +1$

Solubilitat (NLT 130)  $\geq 99,5\%$

Contingut d'aigua (NLT 123)  $\leq 0,2\%$

Característiques físiques del betum original:

CARACTERÍSTIQUES DEL BETUM ORIGINAL	TIPUS BETUM	
	B 60/70	B 80/100
Penetració (25°C, 100 g, 5 sg) (NLT 124)	$\geq 6$ mm $\leq 7$ mm	$\geq 8$ mm $\leq 10$ mm
Punt de reblaniment (A i B) (NLT 125)	$\geq 48$ °C $\leq 57$ °C	$\geq 45$ °C $\leq 53$ °C
Punt de fragilitat Fraass (NLT 182)	$\leq -8$ °C	$\leq -10$ °C
Ductilitat (5 cm/min) a 25°C (NLT 126)	$\geq 90$ cm	$\geq 100$ cm
Punt d'inflamació v/a (NLT 127)	$\geq 235$ °C	$\geq 235$ °C
Densitat relativa 25°C/25°C (NLT 122)	1	1

Característiques físiques del residu de pel·lícula fina:

CARACTERÍSTIQUES DEL RESIDU DE PEL·LÍCULA FINA	TIPUS BETUM	
	B 60/70	B 80/100
Variació de massa (NLT 185)	$\leq 0,8\%$	$\leq 1,0\%$
Penetració (25°C, 100 g, 5 s) % penetr. orig. (NLT 124)	$\geq 50\%$	$\geq 45\%$
Augment del punt de reblaniment (A i B) (NLT 125)	$\leq 9$ °C	$\leq 10$ °C
Ductilitat (5 cm/min) a 25°C (NLT 126)	$\geq 50$ cm	$\geq 75$ cm

MESCLA BITUMINOSA:

La corba granulomètrica de la mescla s'ha d'ajustar als límits següents:

FUS	TAMISATGE ACUMULAT (% en massa) (tamisos UNE 7-050)											
	40	25	20	12,5	10	5	2,5	0,630	0,320	0,16	0,08	
D12			100	80-95	72-87	50-65	35-50	18-30	13-23	7-15	5-8	
D20		100	80-95	65-80	60-75	47-62	35-50	18-30	13-23	7-15	5-8	
S12			100	80-95	71-86	47-62	30-45	15-25	10-18	6-13	4-8	
S20		100	80-95	65-80	60-75	43-58	30-45	15-25	10-18	6-13	4-8	
S25	100	80-95	75-88	60-75	55-70	40-55	30-45	15-25	10-18	6-13	4-8	
G20		100	75-95	55-75	47-67	28-46	20-35	8-20	5-14	3-9	2-4	
G25	100	75-95	65-85	47-67	40-60	26-44	20-35	8-20	5-14	3-9	2-4	
A12			100	65-90	50-75	20-40	5-20				2-4	
A20		100	65-90	45-70	35-60	15-35	5-20				2-4	
P10				100	80-90	40-50	10-18	6-12			3-6	
P12			100	5-100	60-80	32-46	10-18	6-12			3-6	
PA10				100	70-90	15-30	10-22	6-13			3-6	
PA12			100	0-100	50-80	18-30	10-22	6-13			3-6	

ALTRES DADDES  
Codi per a la validació:  
101233c5-8775-43c1-a37c-29533d5e62b7  
Data d'impressió: 25/07/2017 15:57:41  
Pàgina 63 de 173

SIGNATURES  
1.- SEBASTIAN VILLENA NICOLAU (Arquitecte tècnic municipal), 01/06/2017 10:21  
2.- CPISR-1 CRISTINA CASAS FACERIAS (Arquitecta municipal), 01/06/2017 13:27  
3.- CPISR-1 CARLES CARBO QUINTANA (Vist i plau  
Enginyer tècnic municipal), 02/06/2017 15:55  
4.- CPISR-1 C ANA MARIA BARCELO PUIG (Vist i plau  
Cap de l'Àrea d'Urbanisme), 08/06/2017 13:30

ESTAT  
SIGNAT

REMODELACIÓ APARCAMENT PLATJA PALANGRERS  
PROJECTE MODIFICAT 2

1 D34 EX.2017-002838 DT.05052017 PU17001OT Page 59 of 168

La mescla s'ha de fabricar per mitjà de central contínua o discontinua, que ha de complir les prescripcions de l'article 542.4.1 del PG 3/75.  
Toleràncies:

- Granulometria (inclòs el pols mineral):
  - Tamisos superiors a 0,08 (UNE 7-050):
    - Mescles no poroses  $\pm 3\%$  de la massa total de granulats
    - Mescles poroses  $\pm 2\%$  de la massa total de granulats
  - Tamis 0,08 (UNE 7-050)  $\pm 1\%$  de la massa total de granulats
- Lligant hidrocarbonat  $\pm 0,3\%$  de la massa total de granulats

## 2.CONDICIONS DE SUBMINISTRAMENT I EMMAGATZEMATGE

Subministrament: La mescla s'ha de transportar amb camions de caixa llisa i estanca, neta i tractada per a evitar l'adherència de la mescla. Durant el transport s'ha de protegir la mescla amb lones o altres cobertures, per tal d'evitar el refredament. La mescla s'ha d'aplicar immediatament.

## 3.UNITAT I CRITERIS D'AMIDAMENT

t de pes necessari subministrat a l'obra.

Aquest criteri inclou l'abonament del lligant hidrocarbonat i del pols mineral d'aportació utilitzats en la confecció de la mescla bituminosa.

## 4.NORMATIVA DE COMPLIMENT OBLIGATORI

- \* PG 3/75 Pliego de prescripciones técnicas generales para obras de carreteras y puentes.
- \* PG 3/75 MODIF Orden de 21 de enero de 1988 sobre modificación de determinados artículos del pliego de prescripciones técnicas generales para obras de carreteras y puentes.
- \* PG 3/75 MODIF 1 Orden de 8 de mayo de 1989 por la que se modifican parcialmente determinados preceptos del pliego de prescripciones técnicas generales para obras de carreteras y puentes
- \* PG 3/75 MODIF 3 Orden de 27 de diciembre de 1999 por la que se actualizan determinados artículos del Pliego de Prescripciones Técnicas Generales para obras de carreteras y puentes en lo relativo a conglomerantes hidráulicos y ligantes hidrocarbonados.
- \* Ordre Circular 299/89T del MOPU (D.G.C.) de 23.2.89 sobre mesclas bituminoses en calent.

### BB - MATERIALS PER A PROTECCIONS I SENYALITZACIÓ BBA - MATERIALS PER A SENYALITZACIÓ HORIZONTAL BBA1 - MATERIALS PER A MARQUES VIALS HORIZONTALS

#### 0.- ELEMENTS QUE CONTEMPLA EL PLEC

BBA1M000,BBA14100.

#### 1.- DEFINICIÓ I CARACTERÍSTIQUES DELS ELEMENTS

Pintura per a senyalització horitzontal, sobre paviments.

S'han considerat les pintures següents:

- Pintura reflectora
- Pintura no reflectora a base de resines sintètiques i clorocautxú

##### PINTURA REFLECTORA:

Ha de ser blanca i del tipus B-118 segons UNE 48-103.

No hi ha d'haver dipòsits durs en el fons del pot ni pells o coàguls.

En agitar el producte, el contingut de l'envàs s'ha de barrejar amb facilitat fins a quedar completament homogeni, sense que apareguin pigments flotant en la superfície.

Ha de tenir una consistència adequada per tal de poder aplicar-se fàcilment per polvorització o d'altres mitjans mecànics (MELC 12.03).

La pel·lícula de pintura un cop aplicada, ha de tenir un aspecte uniforme, sense grans ni desigualtats en el to del color ni en la brillantor.

El fabricant ha d'indicar la quantitat de matèria fixa de la pintura i el seu pes específic.

Temps d'assecatge (UNE 135-202): < 30 min

Sagnat (MELC 12.84):  $\geq 6$

Color (ASTM D 2616-67): < 3 Munsell

Reflectància (MELC 12.97):  $\geq 80$

Poder de cubrició (UNE 48-081):  $\geq 0,95$

Consistència (MELC 12.74): 80-100 U.K.

Matèria fixa (MELC 12.05):  $\pm 2$  unitats

Conservació dins l'envàs: bo

Estabilitat dins l'envàs (assaig a  $60^{\circ}\text{C} \pm 2^{\circ}\text{C}$ , 18 h, UNE 48-083):  $\leq 5$  U.K.

Estabilitat dilució (MELC 12.77):  $\geq 15\%$

Aspecte: bo

Flexibilitat (MELC 12.93): bona

Resistència a l'immersió a l'aigua (MELC 12.91): bona

Envelliment artificial: bo

Toleràncies:

- Matèria fixa (MELC 12.05):  $\pm 2$
- Pes específic (MELC 12.72):  $\pm 3$
- Color (ASTM D 2616-67, UNE 48-103): < 3 Munsell per a grisos
- Color al cap de 168 h (MELC 12.94, ASTM D 2616-67): < 2 Munsell per a grisos
- Consistència (UNE 48-076):  $\pm 10$  U.K.
- Contingut en lligant (UNE 48-238):  $\pm 2\%$
- Contingut en pigment diòxid de titani (UNE 48-178):  $\pm 1\%$
- Densitat relativa (UNE 48-098):  $\pm 2\%$
- Poder de cubrició (UNE 48-081):  $\leq 0,01$

## ALTRES DADES

Codi per a la validació:  
101233c5-8775-43c1-a37c-29533d5e62b7  
Data d'impressió: 25/07/2017 15:57:41  
Pàgina 64 de 173

## SIGNATURES

1.- SEBASTIAN VILLENA NICOLAU (Arquitecte tècnic municipal), 01/06/2017 10:21  
2.- CPISR-1 CRISTINA CASAS FACERIAS (Arquitecta municipal), 01/06/2017 13:27  
3.- CPISR-1 CARLES CARBO QUINTANA (Vist i plau  
Enginyer tècnic municipal), 02/06/2017 15:55  
4.- CPISR-1 C ANA MARIA BARCELO PUIG (Vist i plau  
Cap de l'Àrea d'Urbanisme), 08/06/2017 13:30

## ESTAT

SIGNAT

REMODELACIÓ APARCAMENT PLATJA PALANGRERS  
PROJECTE MODIFICAT 2

1 D34 EX.2017-002838 DT.05052017 PU17001OT Page 60 of 168

## PINTURA NO REFLECTORA:

Tipus d'oli: soja  
Tipus de lligant: soja/clorcautxú  
Pes específic: 15 kN/m<sup>3</sup>  
Viscositat Stomer a 25°C: 83 unitats krebs  
Temps d'assecatge:  
- Sense pols: 30 min  
- Sec: 2 h  
- Dur: 5 dies  
- Repintat: >= 8 h  
Dissolvents utilitzables: universal/toluol  
Rendiment: 2,5 m<sup>2</sup>/kg  
Toleràncies:  
- Pes específic: ± 1 kN/m<sup>3</sup>  
- Viscositat Stomer a 25°C: ± 1 unitat krebs  
- Rendiment: ± 0,5 m<sup>2</sup>/kg

## 2.- CONDICIONS DE SUBMINISTRAMENT I EMMAGATZEMATGE

Subministrament: En envàs hermètic que conservi les propietats de la pintura.  
Emmagatzematge: L'envàs s'ha de col·locar en posició invertida, en llocs ventilats i no exposats al sol. No s'han d'emmagatzemar envasos que hagin estat oberts més de 18 h.

## 3.- UNITAT I CRITERIS D'AMIDAMENT

Unitat d'amidament: la indicada a la descripció de l'element  
Criteri d'amidament: quantitat necessària subministrada a l'obra

## 4.- NORMATIVA DE COMPLIMENT OBLIGATORI

\* UNE 135200-2:1997 EX Equipamiento para la señalización vial. Señalización horizontal. Parte 2: Materiales. Ensayos de laboratorio.

**BB - MATERIALS PER A PROTECCIONS I SENYALITZACIÓ****BBM - MATERIALS PER A PROTECCIONS DE VIALITAT****BBM1 - SENYALS**

## 0.- ELEMENTS QUE CONTEMPLA EL PLEC

BBM13602, BBM1AD72.

## 1. DEFINICIÓ I CARACTERÍSTIQUES DELS ELEMENTS

## DEFINICIÓ:

Materials per a proteccions de vialitat i senyalització.

S'han considerat els elements següents:

- Placa per a senyal de trànsit i caixetins de ruta
  - Microesferes de vidre
- S'han considerat els tipus de senyals de trànsit i caixetins de ruta següents:
- Amb pintura no reflectora
  - Amb làmina reflectora d'intensitat normal

## PLAQUES I CAIXETINS PER A SENYALS DE TRÀNSIT:

L'element, placa o caixetí, ha d'estar format per l'estampació d'una planxa d'alumini o acer galvanitzat, recoberta amb l'acabat que li sigui propi de pintura no reflectora, o làmina reflectora.

La utilització de materials d'una altra naturalesa o un altre tipus de planxa d'alumini haurà de ser aprovada per la D.F.

La superfície metàl·lica ha de ser neta, llisa, sense porus, sense corrosió i resistent a la intempèrie.

No ha de tenir ratllades, bonyes ni d'altres defectes superficials.

Ha d'estar construït amb un reforç perimetral format amb la mateixa planxa doblegada 90°.

Tindran les dimensions, colors i composició indicades en el capítol VI, secció 4º del "Reglamento de Circulación

Els ancoratges per a plaques, els cargols de subjecció i els perfils d'acer galvanitzat utilitzats com a suport, compliran les característiques indicades per a cadascun d'ells en les normes UNE 135-312 i UNE 135-314.

Han d'estar preparats per a la unió amb l'element per mitjà de cargols o abraçadores.

En cas que hi hagi soldadura, aquesta respectarà l'especificat en els articles 624, 625 i 626 del "Pliego de Prescripciones Técnicas Generales". (PG 3/75)

Les plaques de planxa d'acer galvanitzat compliran les especificacions de les normes UNE 135-310 i UNE 135-313.

No ha de tenir bonyes, punts d'oxidació ni desperfectes a la superfície.

El recobriment ha de ser llis, homogeni i sense discontinuïtats a la capa de zinc.

No ha de tenir taques, inclusions de flux, de cendres o de clapes.

No ha de tenir exfoliacions visibles, ni bombolles, ratllades, picadures o punts sense galvanitzar.

Gruix del caixetí 1,8 mm

Gruix de la placa 1,8 mm

Amplària del reforç perimetral 25 mm

Protecció del galvanitzat de la senyal (UNE 135-310) 256 g/m<sup>2</sup>

Adherència i conformabilitat del recobriment (UNE 135-310) Ha de complir

Protecció del galvanitzat dels elements de sustentació >= 505 g/m<sup>2</sup>

Puresa del zinc 98,5%

Adherència del recobriment (MELC 8.06a) Ha de complir

Continuïtat del recobriment (MELC 8.06a) Ha de complir



ALTRES DADES  
Codi per a la validació:  
101233c5-8775-43c1-a37c-29533d5e62b7  
Data d'impressió: 25/07/2017 15:57:41  
Pàgina 65 de 173

SIGNATURES  
1.- SEBASTIAN VILLENA NICOLAU (Arquitecte tècnic municipal), 01/06/2017 10:21  
2.- CPISR-1 CRISTINA CASAS FACERIAS (Arquitecta municipal), 01/06/2017 13:27  
3.- CPISR-1 CARLES CARBO QUINTANA (Vist i plau  
Enginyer tècnic municipal), 02/06/2017 15:55  
4.- CPISR-1 C ANA MARIA BARCELO PUIG (Vist i plau  
Cap de l'Àrea d'Urbanisme), 08/06/2017 13:30

ESTAT  
SIGNAT

REMODELACIÓ APARCAMENT PLATJA PALANGRERS  
PROJECTE MODIFICAT 2

1 D34 EX.2017-002838 DT.05052017 PU17001OT Page 61 of 168

Condicions de les zones no retrorreflectores pintades de les senyals:

- Els colors han d'estar dins dels límits cromàtics i de factor de luminància especificats a la norma UNE 135-331
- L'esmalt no ha de tenir benzol, derivats clorats ni qualsevol altre dissolvent tòxic.
- La pel·lícula seca de pintura ha de tenir un aspecte uniforme, brillant, sense grans o qualsevol altra imperfecció superficial

Condicions de la pel·lícula seca de pintura:

- Brillantor especular a 60°C > 50%
- Adherència (assaig 4.4) <= 1  
No han d'aparèixer dents de serra
- Resistència a l'impacte (assaig 4.5) Sense rotura
- Resistència a la immersió en aigua (assaig 4.6):  
- Immediatament després de l'assaig Sense ampolles, arrugues  
ni reblaniments
- A les 24 hores Brillantor especular >= 90% brillantor  
abans d'assaig
- Resistència a la boira salina Ha de complir especificacions art.3.7
- Resistència a la calor i al fred (assaig 4.8 i 4.9):  
- No hi ha d'haver ampolles, pèrdua d'adherència o defectes apreciables
- Envelliment artificial Ha de complir les condicions art. 3.9.

Tots aquests valors s'han de comprovar d'acord amb la UNE 135-331.

Toleràncies:

Compliran la Euronorma 143

PLAQUES I CAIXETINS ACABATS AMB LÀMINA REFLECTORA:

Els materials retrorreflectants utilitzats en senyals i rètols verticals de circulació es classificaràn, segons la seva naturalesa i característiques, en tres nivells:

- Nivell de retrorreflexió 1: La seva composició estarà realitzada a base de microesferes de vidre incorporades a una resina o aglomerant transparent i pigmentat amb els colors apropiats. Aquesta resina, per la part posterior, estarà sellada i dotada d'un adhesiu sensible a la pressió o activable per calor que estarà protegit per una làmina de paper amb silicó o de polietilè.

- Nivell de retrorreflexió 2: La seva composició estarà realitzada a base de microesferes de vidre encapsulades entre una pel·lícula externa, pigmentada amb els colors apropiats, i una resina o aglomerant transparent amb la pigmentació adequada. Aquesta resina, per la part posterior, estarà sellada i dotada d'un adhesiu sensible a la pressió o activable per calor que estarà protegit per una làmina de paper amb silicó o de polietilè.

- Nivell de retrorreflexió 3: La seva composició estarà realitzada a base de microprismes integrats en la cara interna d'una làmina polimèrica. Aquests elements han de ser capaços de reflectar la llum incident en amplies condicions d'angularitat i a les distàncies de visibilitat considerades característiques per a les diferents senyals i rètols verticals, amb una intensitat lluminosa per unitat de superfície <= 10 cd/m<sup>2</sup> per al color blanc. Han de ser capaços de reflectir la major part de la llum incident, en la mateixa direcció però en sentit contrari.

Ha de tenir els colors i el factor de luminància d'acord amb el que prescriuen les normes UNE 48-073 i UNE 48-060, dins dels límits especificats a la norma UNE 135-330 i UNE 135-334.

Exteriorment, la làmina reflectora ha de tenir una pel·lícula de resines sintètiques, transparent, flexible, de superfície llisa i resistent als agents atmosfèrics.

La làmina reflectora ha de ser resistent als dissolvents com el querosè, la turpentina, el metanol, el xilol i el toluè.

La làmina reflectora ha de tenir un aspecte uniforme, brillant, sense grans o qualsevol altra imperfecció superficial.

Els valors de coeficient de retrorreflexió, determinats segons la norma UNE 135-350, han de complir les especificacions establertes a la norma UNE 135-330.

Resistència a l'impacte (UNE 48-184)	Sense clivelles ni desenganxades
Adherència al substrat (UNE 135-330)	Ha de complir
Resistència a la calor (UNE 135-330)	Ha de complir
Resistència al fred (UNE 135-330)	Ha de complir
Resistència a la humitat (UNE 135-330)	Ha de complir
Resistència als detergents (UNE 135-330)	Ha de complir
Resistència a la boira salina (UNE 135-330)	Ha de complir
Envelliment accelerat (UNE 135-330)	Ha de complir

Condicions de la làmina reflectora:

- Gruix de la làmina reflectora <= 0,3 mm
- Flexibilitat (MELC 12.93) Ha de complir
- Brillantor especular amb un angle de 85° (MELC 12.100) >= 40
- Intensitat reflexiva  
sota pluja artificial >= 90% del valor original  
(angle divergència de 0,2° i d'incidència de 0,5°)
- Retracció:  
- Al cap de 10 min < 0,8 mm  
- Al cap de 24 h < 3,2 mm  
- Resistència a la tracció > 1 kg/cm  
- Allargament > 10%

MICROESFERES DE VIDRE:

Partícules de vidre esfèriques, transparents destinades a assegurar la visibilitat nocturna de les marques vials per retrorreflexió dels feixos de llum incidents, des dels fars d'un vehicle, al seu conductor.

No ha de tenir defectes a la superfície que alterin el fenomen catadiòptic.

La granulometria es descriurà fixant els límits inferior i superior dels percentatges de massa retinguda acumulada de microesferes retingudes en els tamisos d'assaig ISO 565(R40/3).

Tamis (ISO 565 R 40/3)	Massa retinguda acumulada (% en pes)
Superior de seguretat	0 a 2
Superior nominal	0 a 10



ALTRES DADES  
Codi per a la validació:  
101233c5-8775-43c1-a37c-29533d5e62b7  
Data d'impressió: 25/07/2017 15:57:41  
Pàgina 66 de 173

SIGNATURES  
1.- SEBASTIAN VILLENA NICOLAU (Arquitecte tècnic municipal), 01/06/2017 10:21  
2.- CPISR-1 CRISTINA CASAS FACERIAS (Arquitecta municipal), 01/06/2017 13:27  
3.- CPISR-1 CARLES CARBO QUINTANA (Vist i plau  
Enginyer tècnic municipal), 02/06/2017 15:55  
4.- CPISR-1 C ANA MARIA BARCELO PUIG (Vist i plau  
Cap de l'Àrea d'Urbanisme), 08/06/2017 13:30

ESTAT  
SIGNAT

REMODELACIÓ APARCAMENT PLATJA PALANGRERS  
PROJECTE MODIFICAT 2

1 D34 EX.2017-002838 DT.05052017 PU17001OT Page 62 of 168

Intermedis	N1 a N2 (*)
Inferior nominal	95 a 100

\* N2-N1 <= 40

Microesferes defectuoses (MELC 12.30):

- Diametre < 1 mm < 20%
- Diametre >= 1 mm < 30%

Índex de refracció (MELC 12.31):

- Classe A >= 1,5
- Classe B >= 1,7
- Classe C >= 1,9

Resistència a l'aigua Sense alteració superficial

Resistència als àcids Sense alteració superficial

Resistència al clorur càlcic Sense alteració superficial

Resistència al sulfur sòdic Sense alteració superficial

Aquests valors s'han de comprovar segons la norma UNE\_EN 1423.

## 2.CONDICIONS DE SUBMINISTRAMENT I EMMAGATZEMATGE

PLAQUES I CAIXETINS PER A SENYALS DE TRÀNSIT:

Subministrament: Embalades individualment o agrupades en embalatge rígid de fusta o metàl.lic. A l'exterior ha de figurar el símbol de les plaques i el nombre d'unitats.

Emmagatzematge: Assentades en horitzontal en llocs secs, ventilats i sense contacte directe amb el terra.

MICROESFERES DE VIDRE:

Subministrament: En envàs tancat.

Emmagatzematge: En el seu envàs d'origen, sense que s'alterin les seves condicions.

## 3.UNITAT I CRITERIS D'AMIDAMENT

PLAQUES I CAIXETINS PER A SENYALS DE TRÀNSIT:

Unitat de quantitat necessària subministrada a l'obra.

MICROESFERES DE VIDRE:

kg de pes necessari subministrat a l'obra.

## 4.NORMATIVA DE COMPLIMENT OBLIGATORI

NORMATIVA GENERAL:

\* PG 3/75 Pliego de prescripciones técnicas generales para obras de carreteras y puentes.

\* PG 3/75 MODIF 4 Orden de 28 de diciembre de 1999 por la que se actualiza el Pliego de Prescripciones Técnicas Generales para obras de carreteras y puentes en lo relativo a señalización, balizamiento y sistemas de contención de vehículos.

PLAQUES I CAIXETINS PER A SENYALS DE TRÀNSIT:

\* REC. PLACAS REFLEC. Recomendaciones para el empleo de placas reflectantes en la señalización vertical de carreteras. 1984.

\* UNE 135-310-91 Señales metálicas de circulación. Placas embutidas y estampadas de chapa de acero galvanizado. Características y métodos de ensayo de la chapa.

\* UNE 135-330-98 Señalización vertical. Señales metálicas permanentes retrorreflectantes mediante láminas con microesferas de vidrio.

Características y métodos de ensayo.

\* UNE 135-331-98 Señalización vertical. Señales metálicas permanentes. Zona no retrorreflectante. Pinturas. Características y métodos de ensayo.

MICROESFERES DE VIDRE:

\* UNE-EN 1423 1998 Materiales para señalización vial horizontal. Materiales de postmezclado. Microesferas de vidrio, granulados antideslizantes y mezclas de ambos.

## BB - MATERIALS PER A PROTECCIONS I SENYALITZACIO

### BBM - MATERIALS PER A PROTECCIONS DE VIALITAT

### BBMZ - MATERIALS AUXILIARS PER A PROTECCIONS DE VIALITAT

## 0.- ELEMENTS QUE CONTEMPLA EL PLEC

BBMZ1A20.

## 1.DEFINICIÓ I CARACTERÍSTIQUES DELS ELEMENTS

DEFINICIÓ:

Materials auxiliars per a proteccions de vialitat.

S'han considerat els elements següents:

- Suport de perfil d'acer galvanitzat per a barreres de seguretat flexibles
- Suport de tub d'acer laminat i galvanitzat per a suport de senyalització
- Amortidor per a barreres de seguretat flexibles
- Captallums per a barreres de seguretat
- Part proporcional d'elements de fixació per a barreres de seguretat
- Terminal en forma de cua de peix per a barreres de seguretat

ALTRES DADDES  
Codi per a la validació:  
101233c5-8775-43c1-a37c-29533d5e62b7  
Data d'impressió: 25/07/2017 15:57:41  
Pàgina 67 de 173

SIGNATURES  
1.- SEBASTIAN VILLENA NICOLAU (Arquitecte tècnic municipal), 01/06/2017 10:21  
2.- CPISR-1 CRISTINA CASAS FACERIAS (Arquitecta municipal), 01/06/2017 13:27  
3.- CPISR-1 CARLES CARBO QUINTANA (Vist i plau  
Enginyer tècnic municipal), 02/06/2017 15:55  
4.- CPISR-1 C ANA MARIA BARCELO PUIG (Vist i plau  
Cap de l'Àrea d'Urbanisme), 08/06/2017 13:30

ESTAT  
SIGNAT

REMODELACIÓ APARCAMENT PLATJA PALANGRERS  
PROJECTE MODIFICAT 2

1 D34 EX.2017-002838 DT.05052017 PU17001OT Page 63 of 168

SUPORTS DE PERFILS D'ACER LAMINAT GALVANITZAT:

Perfil d'acer laminat i galvanitzat en calent per a suport de barreres de seguretat.

Es poden utilitzar indistintament perfils C i UPN.

L'alçària del suport ha de ser l'especificada al projecte.

No ha de tenir bonys, punts d'oxidació ni desperfectes en la seva superfície.

Els forats han de ser allargats, s'han de realitzar en el taller amb trepant i les dimensions han de ser les especificades en el projecte.

No s'han d'engrandir o rectificar forats per mitjà d'una broca passant.

Tipus d'acer S 235 JR ( UNE\_EN 10025 )

Protecció de galvanització >= 505 g/m2

Puresa del zinc >= 99%

Límit elàstic mínim:

- Gruix e <= 16 mm 235 N/mm2

- 16 mm < e <= 40 mm 225 N/mm2

- 40 mm < e <= 65 mm 215 N/mm2

Resistència a tracció:

- Gruix e < 3 mm 360 a 510 N/mm2

- 3 mm <= e <= 65 mm 340 a 470 N/mm2

SUPORTS DE TUB D'ACER GALVANITZAT:

Perfil de secció tancada, no massissa, d'acer laminat i galvanitzat en calent, per al suport de senyalització vertical.

L'alçària del suport ha de ser l'especificada al projecte.

No ha de tenir bonys, punts d'oxidació ni desperfectes en la seva superfície.

El recobriments dels elements ha de ser llis, homogeni i sense discontinuïtats a la capa de zinc. No ha de tenir taques, inclusions de flux, cendres o clapes.

No ha de tenir exfoliacions visibles ni bombolles, ratlles, picadures o punts sense galvanitzar.

Els forats han de ser allargats, s'han de realitzar en el taller amb trepant i les dimensions han de ser les especificades en el projecte.

No s'han d'engrandir o rectificar forats per mitjà d'una broca passant.

Tipus d'acer S 235 JR ( UNE\_EN 10025 )

AP 11(UNE 36-093)

Protecció de galvanització >= 505 g/m2

Puresa del zinc >= 99%

Doblegament (UNE 7-472) Ha de complir

Límit elàstic mínim:

- Gruix e <= 16 mm 235 N/mm2

- 16 mm < e <= 40 mm 225 N/mm2

- 40 mm < e <= 65 mm 215 N/mm2

Resistència a tracció:

- Gruix e < 3 mm 360 a 510 N/mm2

- 3 mm <= e <= 65 mm 340 a 470 N/mm2

Toleràncies:

- Secció rectangular:

- Dimensió ±1% (mínim ± 5mm)

- Gruix -10% (toler.+limitada per toler. en massa)

- Massa +8%; -6%

- Secció circular:

- Dimensió ±1% (mínim ± 5mm)

- Gruix -10% (toler.+limitada per toler. en massa)

- Massa +8%; -6%

Allargament fins a la ruptura:

Gruix (mm)	Allargament mínim (%)	
	Longitudinal	Transversal
<=40	26	24
> 40	25	23
<=65		

AMORTIDORS PER A BARRERES DE SEGURETAT:

Amortidor tipus bionda, format per un perfil d'acer laminat i galvanitzat en calent, per a barreres de seguretat.

No ha de tenir bonys, punts d'oxidació ni desperfectes en la seva superfície.

Tipus d'acer S 235 JR ( UNE\_EN 10025 )

Protecció de galvanització >= 505 g/m2

Puresa del zinc >= 98,5%

Gruix del recobriments 70 micres

CAPTALLUMS REFLECTORS PER A BARRERES DE SEGURETAT:

Captallums de forma angular, realitzat amb xapa d'acer laminat i galvanitzat en calent, recobert a l'exterior amb una làmina reflectora, per fixar a la barrera de seguretat.

Ha de ser capaç de reflectir la major part de llum incident.

No ha de tenir bonys, punts d'oxidació, ratlladures en la làmina reflectant ni desperfectes en la seva superfície.

Tipus d'acer S 235 JR ( UNE\_EN 10025 )

Gruix 3 mm

## ALTRES DADES

Codi per a la validació:  
101233c5-8775-43c1-a37c-29533d5e62b7  
Data d'impressió: 25/07/2017 15:57:41  
Pàgina 68 de 173

## SIGNATURES

1.- SEBASTIAN VILLENA NICOLAU (Arquitecte tècnic municipal), 01/06/2017 10:21  
2.- CPISR-1 CRISTINA CASAS FACERIAS (Arquitecta municipal), 01/06/2017 13:27  
3.- CPISR-1 CARLES CARBO QUINTANA (Vist i plau  
Enginyer tècnic municipal), 02/06/2017 15:55  
4.- CPISR-1 C ANA MARIA BARCELO PUIG (Vist i plau  
Cap de l'Àrea d'Urbanisme), 08/06/2017 13:30

## ESTAT

SIGNAT

REMODELACIÓ APARCAMENT PLATJA PALANGRERS  
PROJECTE MODIFICAT 2

1 D34 EX.2017-002838 DT.05052017 PU17001OT Page 64 of 168

## PARTS PROPORCIONALS D'ELEMENTS DE FIXACIÓ PER A BARRERES DE SEGURETAT:

Conjunt d'elements de fixació d'acer, formats per mitjà d'estampació i galvanitzats en calent, necessaris per a la fixació d'un metre de barrera de seguretat.

Les superfícies han de ser llises, sense fissures, rebaves ni d'altres defectes superficials.

Els fils de la rosca dels cargols no han de tenir defecte de material ni empremtes d'eina.

Unió separadors al suport:

- Cargols, femelles i volanderes M16 x 35  
(segons DIN 7990, DIN 7989 i UNE\_EN 24034)
- Qualitat dels cargols 5.6

Unió entre barreres:

- Cargols i volanderes segons fig.11 UNE 135-122
- Qualitat dels cargols 4.6
- Femelles M16 (UNE-EN 24034)

## TERMINAL EN FORMA DE CUA DE PEIX PER A BARRERES DE SEGURETAT:

Terminal en forma de cua d'orenetat format per una banda d'acer laminat i galvanitzat en calent.

No ha de tenir bonys, punts d'oxidació ni desperfectes en la seva superfície.

El tall del terminal s'ha de fer per mitjà d'oxitall.

Els forats han de ser allargats, s'han de realitzar en el taller amb trepant i les dimensions han de ser les especificades a la figura 13 UNE 135-122.

No s'han d'engrandir o rectificar forats per mitjà d'una broca passant.

Tipus d'acer S 235 JR ( UNE\_EN 10025 )

Allargament fins a la ruptura >= 26%

Gruix de la planxa 3 mm

## 2.CONDICIONS DE SUBMINISTRAMENT I EMMAGATZEMATGE

## SUPPORTS DE PERFILS LAMINATS O TUBS D'ACER:

Subministrament: Cada element ha de portar gravades les sigles del fabricant i el símbol de designació de l'acer.

Emmagatzematge: En llocs secs i ventilats sense contacte directe amb el terra.

## AMORTIDORS PER A BARRERES DE SEGURETAT:

Subministrament: Cada element ha de portar gravades les sigles del fabricant i el símbol de designació de l'acer.

Emmagatzematge: En llocs secs i ventilats sense contacte directe amb el terra.

## TERMINAL EN FORMA DE CUA DE PEIX PER A BARRERES DE SEGURETAT:

Subministrament: Cada element ha de portar gravades les sigles del fabricant i el símbol de designació de l'acer.

Emmagatzematge: En el mateix lloc on serà col.locat, de manera que no s'alterin les seves característiques.

## CAPTALLUMS REFLECTORS PER A BARRERES DE SEGURETAT:

Subministrament: Empaquetats en caixes, de manera que no s'alterin les seves característiques. A l'exterior hi ha d'haver el nombre d'unitats que conté.

Emmagatzematge: En el propi embalatge, de manera que no s'alterin les seves característiques.

## PARTS PROPORCIONALS D'ELEMENTS:

Subministrament: Empaquetats en caixes. A l'exterior hi ha d'haver les característiques de l'element de fixació i el nombre d'unitats que conté.

Emmagatzematge: En el propi embalatge, de manera que no s'alterin les seves característiques.

## 3.UNITAT I CRITERIS D'AMIDAMENT

## SUPPORTS D'ACER:

m de llargària de suport necessari subministrat a l'obra.

## PART PROPORCIONAL D'ELEMENTS DE FIXACIÓ PER A BARRERES DE SEGURETAT:

Unitat d'elements necessaris per a realitzar la unió d'una barrera al tram contigu i al seu suport.

## AMORTIDORS, CAPTALLUMS I TERMINALS EN FORMS DE CUA DE PEIX:

Unitat de quantitat necessària subministrada a l'obra.

## 4.NORMATIVA DE COMPLIMENT OBLIGATORI

## NORMATIVA GENERAL:

\* PG 3/75 Pliego de prescripciones técnicas generales para obras de carreteras y puentes.

\* PG 3/75 MODIF 4 Orden de 28 de diciembre de 1999 por la que se actualiza el Pliego de Prescripciones Técnicas Generales para obras de carreteras y puentes en lo relativo a señalización, balizamiento y sistemas de contención de vehículos.

## SUPPORTS DE PERFILS LAMINATS O TUBS D'ACER:

NBE-EA-1995 Real Decreto 1829/1995, de 10 de noviembre, por el que se aprueba la Norma Básica de la Edificación NBE-EA-95 "Estructuras de Acero en la Edificación".

## CAPTALLUMS REFLECTORS PER A BARRERES DE SEGURETAT:

\* REC. PLACAS REFLEC. Recomendaciones para el empleo de placas reflectantes en la señalización vertical de carreteras. 1984.

PART PROPORCIONAL D'ELEMENTS DE FIXACIÓ I TERMINALS EN FORMA DE CUA DE PEIX PER A BARRERES DE SEGURETAT  
FLEXIBLES:

\* UNE 135-122-99 Sistemas viales de contención de vehículos. Barreras metálicas. Elementos accesorios de las barreras metálicas. Materiales, dimensiones, formas de fabricación y ensayos.

ALTRES DADES  
Codi per a la validació:  
101233c5-8775-43c1-a37c-29533d5e62b7  
Data d'impressió: 25/07/2017 15:57:41  
Pàgina 69 de 173

SIGNATURES  
1.- SEBASTIAN VILLENA NICOLAU (Arquitecte tècnic municipal), 01/06/2017 10:21  
2.- CPISR-1 CRISTINA CASAS FACERIAS (Arquitecta municipal), 01/06/2017 13:27  
3.- CPISR-1 CARLES CARBO QUINTANA (Vist i plau  
Enginyer tècnic municipal), 02/06/2017 15:55  
4.- CPISR-1 C ANA MARIA BARCELO PUIG (Vist i plau  
Cap de l'Àrea d'Urbanisme), 08/06/2017 13:30

ESTAT  
SIGNAT

REMODELACIÓ APARCAMENT PLATJA PALANGRERS  
PROJECTE MODIFICAT 2

1 D34 EX.2017-002838 DT.05052017 PU17001OT Page 65 of 168

**BD - MATERIALS PER A EVACUACIÓ, CANALITZACIÓ I VENTILACIÓ ESTÀTICA**  
**BD7 - TUBS PER A CLAVEGUERES I COL·LECTORS**  
**BD7F - TUBS DE PVC PER A CLAVEGUERES I COL·LECTORS**

0.- ELEMENTS QUE CONTEMPLA EL PLEC

BD7F5570.

1.DEFINICIÓ I CARACTERÍSTIQUES DELS ELEMENTS

DEFINICIÓ:

Tubs de PVC per a l'execució d'obres de drenatge.

S'han considerat els tipus següents:

- Tub de PVC injectat per a unió encolada
- Tub de PVC injectat per a unió elàstica amb anella elastomèrica
- Tub de PVC de formació helicoidal per anar formigonat i per a unió elàstica amb massilla
- Tub de PVC de formació helicoidal autoportant per a unió elàstica amb massilla

CARACTERÍSTIQUES GENERALS:

La superfície ha de ser de color uniforme i no ha de tenir fissures.

Els extrems han d'acabar amb un tall perpendicular a l'eix i sense rebaves.

TUB DE PVC INJECTAT:

Tub rígid, injectat, de clorur de polivinil no plastificat, amb un extrem llis i bisellat i l'altre esbocat.

Els junts han de ser estancs segons els assajos prescrits a la UNE 53-332.

Han de superar els assajos de resistència a l'impacte, a la tracció i de pressió interna descrits a la UNE 53-112.

Cada tub ha de portar marcades com a mínim cada 3 m, de forma indeleble i ben visible les dades següents:

- Designació comercial
- Sigles PVC
- Diàmetre nominal en mm
- UNE 53-332

Gruix de la paret:

Diàmetre nominal (mm)	Gruix nominal (mm)
110	3,0
125	3,1
160	4,0
200	4,9
250	6,1
315	7,7
400	9,8
500	12,2
630	15,4
710	17,4
800	19,6

Densitat >= 1350 kg/m3  
<= 1460 kg/m3

Temperatura de reblaniment VICAT >= 79°C

Comportament front la calor (variacions en sentit longitudinal) < 5%

Allargament fins el trencament >= 80%

Resistència a la tracció >= 45 MPa

Toleràncies:

- Diàmetre exterior mig:  
- 110 mm <= DN <= 250 mm + 0,3% DN mm
- 315 mm <= DN <= 800 mm + 1 mm

- Gruix de la paret:

Gruix nominal (mm)	Tolerància en el gruix (mm)
3,0	+ 0,5 - 0,0
3,1	+ 0,5 - 0,0
3,9	+ 0,6 - 0,0
4,9	+ 0,7 - 0,0
6,1	+ 0,9 - 0,0
7,7	+ 1,0 - 0,0
9,8	+ 1,2 - 0,0
12,2	+ 1,5 - 0,0
15,4	+ 1,8 - 0,0
17,4	+ 2,0 - 0,0
19,6	+ 2,2 - 0,0



## ALTRES DADES

Codi per a la validació:  
101233c5-8775-43c1-a37c-29533d5e62b7  
Data d'impressió: 25/07/2017 15:57:41  
Pàgina 70 de 173

## SIGNATURES

1.- SEBASTIAN VILLENA NICOLAU (Arquitecte tècnic municipal), 01/06/2017 10:21  
2.- CPISR-1 CRISTINA CASAS FACERIAS (Arquitecta municipal), 01/06/2017 13:27  
3.- CPISR-1 CARLES CARBO QUINTANA (Vist i plau  
Enginyer tècnic municipal), 02/06/2017 15:55  
4.- CPISR-1 C ANA MARIA BARCELO PUIG (Vist i plau  
Cap de l'Àrea d'Urbanisme), 08/06/2017 13:30

## ESTAT

SIGNAT

REMODELACIÓ APARCAMENT PLATJA PALANGRERS  
PROJECTE MODIFICAT 2

1 D34 EX.2017-002838 DT.05052017 PU17001OT Page 66 of 168

## TUB DE PVC INJECTAT PER A UNIÓ ENCOLADA:

Diàmetre interior de l'embocadura (tubs per a unió elàstica):

DN (mm)	Diàmetre interior mig (mm)	Llargària mínima (mm)	
	mínim	màxim	
110	110,0	111,2	48
125	125,0	126,2	51
160	160,1	161,4	58
200	200,3	201,4	66
250	250,3	251,4	74
315	315,3	316,4	82

## TUB DE PVC INJECTAT PER A UNIÓ AMB ANELLA ELASTOMÈRICA:

A l'interior de l'embocadura hi ha d'haver un junt de goma

(DN = diàmetre nominal en mm)

Llargària mínima de l'embocadura, sense contar l'allotjament de l'anella elastomèrica:

Diàmetre nominal (mm)	Llargària mínima de l'embocadura (mm)
110	46
125	50
160	59
200	70
250	86
315	101
400	122
500	146
630	178
710	199
800	222

## TUB DE FORMACIÓ HELICOÏDAL:

Tub rígid, format enrollant una banda nervada amb les vores conformades. La unió de la banda ha d'estar soldada químicament.

La cara interior del tub ha de ser llisa.

La cara exterior del tub ha de ser nervada.

En els tubs per a anar formigonats, els nervis han de tenir forma de "T".

El tub, quan sigui autoportant, ha de resistir sense deformacions les càrregues interiors i exteriors que rebrà quan estigui en servei.

Característiques de la banda de PVC:

- Densitat  $\geq 1350$  kg/m<sup>3</sup>  
 $\leq 1460$  kg/m<sup>3</sup>
- Coeficient de dilatació lineal a 0°C  $\geq 60$  milionèsimes/°C  
 $\leq 80$  milionèsimes/°C
- Temperatura de reblaniment Vicat  $\geq 79$ °C
- Resistència a la tracció simple 500 kp/cm<sup>2</sup>
- Allargament a la rotura  $\geq 80\%$
- Absorció d'aigua  $\leq 1$  mg/cm<sup>2</sup>
- Opacitat 0,2%

## 2.CONDICIONS DE SUBMINISTRAMENT I EMMAGATZEMATGE

Subministrament: Protegit per tal que arribi a l'obra amb les condicions exigides.

Emmagatzematge: En llocs protegits d'impactes, dels raigs solars i ben ventilats. S'han d'apilar horitzontalment i paral·lelament sobre superfícies planes, s'han de capicular les embocadures per capes o bé situar-les en un mateix costat, i separar les capes per mitjà de separadors. L'alçària de la pila ha de ser  $\leq 1,5$  m.

## 3.UNITAT I CRITERIS D'AMIDAMENT

m de llargària necessària subministrada a l'obra.

## 4.NORMATIVA DE COMPLIMENT OBLIGATORI

TUB DE PVC INJECTAT PER A UNIÓ AMB ANELLA ELASTOMÈRICA O PER A UNIÓ ENCOLADA DE DN  $\leq 315$  MM:

\* UNE 53-332-90 "Plásticos. Tubos y accesorios de poli (cloruro de vinilo) no plastificado para canalizaciones subterráneas, enterradas o no y empleadas para la evacuación y desagües. Características y métodos de ensayo."

TUB DE FORMACIÓ HELICOÏDAL O TUB INJECTAT PER A UNIÓ ENCOLADA DE DN  $> 315$  MM:

No hi ha normativa de compliment obligatori.

ALTRES DADDES  
Codi per a la validació:  
101233c5-8775-43c1-a37c-29533d5e62b7  
Data d'impressió: 25/07/2017 15:57:41  
Pàgina 71 de 173

SIGNATURES  
1.- SEBASTIAN VILLENA NICOLAU (Arquitecte tècnic municipal), 01/06/2017 10:21  
2.- CPISR-1 CRISTINA CASAS FACERIAS (Arquitecta municipal), 01/06/2017 13:27  
3.- CPISR-1 CARLES CARBO QUINTANA (Vist i plau  
Enginyer tècnic municipal), 02/06/2017 15:55  
4.- CPISR-1 C ANA MARIA BARCELO PUIG (Vist i plau  
Cap de l'Àrea d'Urbanisme), 08/06/2017 13:30

ESTAT  
SIGNAT

REMODELACIÓ APARCAMENT PLATJA PALANGRERS  
PROJECTE MODIFICAT 2

1 D34 EX.2017-002838 DT.05052017 PU17001OT Page 67 of 168

**BD - MATERIALS PER A EVACUACIO, CANALITZACIO I VENTILACIO ESTATICA**  
**BDK - MATERIALS PER A PERICONS DE CANALITZACIONS**  
**BDK2 - PERICONS PREFABRICATS DE FORMIGÓ**

0.- ELEMENTS QUE CONTEMPLA EL PLEC

BDK21435,BDK21495,BDK214F5.

1.- DEFINICIÓ I CARACTERÍSTIQUES DELS ELEMENTS

Pericons prefabricats de formigó armat vibrat, no pretesat per al registre de canalitzacions de servei.

S'han considerat els elements següents:

- Pericons tipus DF per a instal·lacions de telefonia
- Pericons tipus HF per a instal·lacions de telefonia
- Pericons tipus MF per a instal·lacions de telefonia

CONDICIONS GENERALS:

El pericó ha d'incorporar la tapa i el bastiment.

La forma i dimensions dels pericons han de ser els definits per la companyia subministradora.

Ha de portar dos ancoratges situats en dues superfícies oposades, per tal de facilitar la manipulació de l'element, aquests ancoratges han de resistir els esforços deguts al pes i manipulació del pericó.

Han d'incorporar dos suports per a la fixació de politges per a l'estesa de cables, situats en les parets transversals. Han d'estar centrats i a sota de les obertures d'entrada de conductes.

Han d'incorporar els suports necessaris per a la instal·lació i fixació dels conductes en el interior del pericó.

Ha de portar un bastiment metàl·lic com a remat de la part superior.

Les tapes o reixes han d'estar assegurades en la seva posició contra el desplaçament degut al trànsit amb una fondària d'encastament suficient o amb un dispositiu de tancament.

La tapa o reixa ha de quedar assegurada dins del bastiment per algun dels següents procediments:

- Amb un dispositiu de tanca
- Amb suficient massa superficial
- Amb una característica específica en el disseny

El disseny d'aquests procediments ha de permetre que la tapa o reixa es pugui obrir amb una eina d'ús normal.

Les tapes o reixes metàl·liques, han de tenir la superfície superior antilliscant.

El disseny del conjunt ha de garantir la posició correcta de la tapa o reixa en relació amb el bastiment.

S'han de preveure dispositius que permetin garantir un desbloquejament de la tapa o reixa i la seva apertura.

En els dispositius de tancament de les classes A 15 a D 400 de formigó armat, les arestes i superfícies de contacte entre el bastiment i la tapa, han d'estar protegides amb una xapa de fosa o d'acer galvanitzat en calent.

Gruix mínim de fosa o d'acer:

- A 15:  $\geq 2$  mm
- B 125:  $\geq 3$  mm
- C 250:  $\geq 5$  mm
- D 400:  $\geq 6$  mm
- E 600 i F 900: A determinar en funció de cada disseny

Resistència característica a la compressió del formigó després de 28 dies:

- Classe B 15 a F 900:  $\geq 40$  N/mm<sup>2</sup>
- Classe A 15:  $\geq 25$  N/mm<sup>2</sup>

Gruix del recobriments de formigó de l'armadura d'acer:  $\geq 20$  mm

PERICONS TIPUS DF:

En el centre de la solera hi ha d'haver una bonera de 20x20 de costat i 10 cm de fondària. En la vora superior de la bonera hi ha d'haver un bastiment format per angulars de 40x4 cm, ancorat per gafes o patilles en el formigó de la solera. Sobre el bastiment s'hi ha de recolzar la reixeta de la bonera.

La solera ha de tenir un pendent de l'1% cap a la bonera.

Les utilitats d'aquest pericó poden ser:

- Donar pas (amb empalmament en el seu cas) a cables que segueixin en la mateixa direcció o que canviïn de direcció en el pericó. En aquest últim cas el nombre de parells de cables no ha de ser superior a 400 per calibres 0,405, 300 per calibre 0,51, 150 per calibre 0,64 i 100 per calibre 0,9, si l'empalmament es múltiple, tampoc ha de superar aquests límits la suma dels parells dels cables en el costat ramificat de l'empalmament.
- Donar accés a un pedestal d'armaris d'interconnexió
- Donar pas, amb canvi de direcció, en el seu cas, a escameses o grups d'escameses

El nombre d'empalmaments del pericó es de quatre.

PERICONS TIPUS HF:

2.- CONDICIONS DE SUBMINISTRAMENT I EMMAGATZEMATGE

3.- UNITAT I CRITERIS D'AMIDAMENT

Unitat d'amidament: la indicada a la descripció de l'element

Criteri d'amidament: quantitat necessària subministrada a l'obra

4.- NORMATIVA DE COMPLIMENT OBLIGATORI

UNE-EN 124:1995 Dispositivos de cubrimiento y de cierre para zonas de circulación utilizadas por peatones y vehículos. Principios de construcción, ensayos de tipo, marcado, control de calidad.

ALTRES DADES  
Codi per a la validació:  
101233c5-8775-43c1-a37c-29533d5e62b7  
Data d'impressió: 25/07/2017 15:57:41  
Pàgina 72 de 173

SIGNATURES  
1.- SEBASTIAN VILLENA NICOLAU (Arquitecte tècnic municipal), 01/06/2017 10:21  
2.- CPISR-1 CRISTINA CASAS FACERIAS (Arquitecta municipal), 01/06/2017 13:27  
3.- CPISR-1 CARLES CARBO QUINTANA (Vist i plau  
Enginyer tècnic municipal), 02/06/2017 15:55  
4.- CPISR-1 C ANA MARIA BARCELO PUIG (Vist i plau  
Cap de l'Àrea d'Urbanisme), 08/06/2017 13:30

ESTAT  
SIGNAT

REMODELACIÓ APARCAMENT PLATJA PALANGRERS  
PROJECTE MODIFICAT 2

1 D34 EX.2017-002838 DT.05052017 PU17001OT Page 68 of 168

**BD - MATERIALS PER A EVACUACIO, CANALITZACIO I VENTILACIO ESTATICA**  
**BDK - MATERIALS PER A PERICONS DE CANALITZACIONS**  
**BDKZ - MATERIALS AUXILIARS PER A PERICONS DE CANALITZACIONS**

0.- ELEMENTS QUE CONTEMPLA EL PLEC

BDKZH5C0,BDKZH9C0,BDKZHJB0.

1.DEFINICIÓ I CARACTERÍSTIQUES DELS ELEMENTS

DEFINICIÓ:

Bastiment i tapa de perímetre quadrat, emmotllats, de fosa.

CARACTERÍSTIQUES GENERALS:

La fosa ha de ser grisa, amb grafit en vetes fines repartides uniformement i sense zones de fosa blanca.  
No ha de tenir defectes superficials com esquerdes, rebaves, bufaments, inclusions de sorra, gotes fredes, etc.  
Ambdues peces han de ser planes.

Han d'estar classificats com a CD50 segons la UNE 41-300.

Han de tenir la forma i els gruixos adequats per a suportar les càrregues del trànsit d'acord amb els assajos indicats a la UNE 41-300.

La tapa ha de recolzar en el bastiment al llarg de tot el seu perímetre. Ha de tenir un dispositiu per a poder-la aixecar.

Les peces han de ser netes, lliures de sorra solta, d'òxid o de qualsevol altre tipus de residu.

Les dimensions nominals corresponen a les dimensions exteriors del bastiment.

La tapa i el bastiment han de portar marcades de forma indeleble les indicacions següents:

- La classe segons la UNE 41-300
- El nom o sigles del fabricant
- Referència, marca o certificació si la té

Dimensions de la tapa:

- Dimensió nominal 420 x 420 400 x 400 x 30 mm
- Dimensió nominal 620 x 620 600 x 600 x 40 mm

Gruix de la fosa >= 10 mm

Pes:

- Dimensió nominal 420 x 420 >= 25 kg
- Dimensió nominal 620 x 620 >= 52 kg

Franquícia entre la tapa i el bastiment >= 2 mm  
<= 4 mm

Resistència a la tracció de la fosa,  
proveta cilíndrica (UNE 36-111) >= 18 kg/mm2

Duresa Brinell (UNE\_EN\_ISO 6506/1) >= 155 HB

Contingut de ferrita, a 100 augments <= 10%

Contingut de fòsfor <= 0,15%

Contingut de sofre <= 0,14%

Toleràncies:

- Dimensions ± 2 mm
- Guerxament ± 2 mm

2.CONDICIONS DE SUBMINISTRAMENT I EMMAGATZEMATGE

Subministrament: Embalats en caixes. Cada caixa ha de portar escrit el nombre de peces que conté i les seves dimensions. A cada peça ha de constar la marca del fabricant.

Emmagatzematge: De manera que no s'alterin les seves característiques.

3.UNITAT I CRITERIS D'AMIDAMENT

Unitat de quantitat necessària subministrada a l'obra.

4.NORMATIVA DE COMPLIMENT OBLIGATORI

\* UNE 36-111-73 1R "Fundición gris. Tipos, características y condiciones de suministro de piezas moldeadas."

\* UNE 41-300-87 "Dispositivos de cubrición y cierre para zonas de circulación utilizadas por peatones y vehículos."

\* UNE 41-301-89 "Dispositivos de cubrición y de cierre utilizados en las redes de saneamiento y de distribución de agua potable."

\* UNE 41-301-93 ERRATUM "Dispositivos de cubrición y cierre utilizados en las redes de saneamiento y distribución de agua potable."

**BF - TUBS I ACCESSORIS PER A GASOS I FLUIDS**  
**BFB - TUBS I ACCESSORIS DE POLIETILE**  
**BFB2 - TUBS DE POLIETILE DE DENSITAT BAIXA**

0.- ELEMENTS QUE CONTEMPLA EL PLEC

BFB26300,BFB24300.

1.DEFINICIÓ I CARACTERÍSTIQUES DELS ELEMENTS

DEFINICIÓ:

Tubs extruïts de polietilè de baixa densitat per a transport i distribució d'aigua a pressió a temperatures fins a 45°C, amb unions soldades o connectats a pressió.

CARACTERÍSTIQUES GENERALS:

En el cas de que el material s'utilitzi en obra pública, l'acord de Govern de la Generalitat de Catalunya de 9 de juny de 1998, exigeix que els materials, siguin de qualitat certificada o puguin acreditar un nivell de qualitat equivalent, segons les normes aplicables als estats membres de la Unió Europea o de l'Associació Europea de Lliure Canvi.

## ALTRES DADES

Codi per a la validació:  
101233c5-8775-43c1-a37c-29533d5e62b7  
Data d'impressió: 25/07/2017 15:57:41  
Pàgina 73 de 173

## SIGNATURES

1.- SEBASTIAN VILLENA NICOLAU (Arquitecte tècnic municipal), 01/06/2017 10:21  
2.- CPISR-1 CRISTINA CASAS FACERIAS (Arquitecta municipal), 01/06/2017 13:27  
3.- CPISR-1 CARLES CARBO QUINTANA (Vist i plau  
Enginyer tècnic municipal), 02/06/2017 15:55  
4.- CPISR-1 C ANA MARIA BARCELO PUIG (Vist i plau  
Cap de l'Àrea d'Urbanisme), 08/06/2017 13:30

## ESTAT

SIGNAT

REMODELACIÓ APARCAMENT PLATJA PALANGRERS  
PROJECTE MODIFICAT 2

1 D34 EX.2017-002838 DT.05052017 PU17001OT Page 69 of 168

També, en aquest cas, es procurarà, que els esmentats materials disposin de l'etiqueta ecològica europea, regulada en el Reglament 880/1992/CEE o bé altres distintius de la Comunitat Europea.

El tub ha de tenir la superfície llisa, sense ondulacions. No ha de tenir bombolles, esquerdes ni d'altres defectes.

Cada tub ha de portar marcadures, a distàncies < 1 m, de forma indeleble i ben visible les dades següents:

- Referència del material, PE 32
- Diàmetre nominal
- Gruix nominal
- Pressió nominal
- UNE 53-131
- Identificació del fabricant
- Any de fabricació

Tot en aquest mateix ordre.

Material (UNE 53-188) Polietilè de densitat baixa + negre de fum

Contingut de negre de fum (UNE 53-375) 2,5% en pes

Pressió de treball en funció de la temperatura d'utilització:

- 0°C < T <= 20°C	1 x Pn
- 20°C < T <= 25°C	0,75 x Pn
- 25°C < T <= 30°C	0,56 x Pn
- 30°C < T <= 35°C	0,44 x Pn
- 35°C < T <= 40°C	0,36 x Pn

T = Temperatura d'utilització

Pn = Pressió nominal

Índex de fluïdesa <= 1 g/10 min

(segons UNE 53-200 a 190°C amb pes = 2,160 kg)

Resistència a la tracció >= 10 MPa

Allargament al trencament >= 350%

Estantunitat (a pressió 0,6 x Pn) Sense pèrdues durant 1 min

Temperatura de treball <= 40°C

Llargària Rotlles <= 100 m

Coefficient de dilatació lineal 0,2 mm/m °C

Pressió de la prova hidràulica a 20°C:

Pressió nominal tub (bar)	Pressió de prova a 20°C (mm)
4	10,5
6	19
10	30

## Gruix de la paret i pes:

DN (mm)	PN 4 bar		PN 6 bar		PN 10 bar	
	Gruix paret (mm)	Pes (kg/m)	Gruix paret (mm)	Pes (kg/m)	Gruix paret (mm)	Pes (kg/m)
16	-	-	2,0	0,15	2,2	0,2
20	-	-	2,0	0,2	2,8	0,3
25	2,0	0,25	2,3	0,2	3,5	0,4
32	2,0	0,3	2,9	0,4	4,4	0,7
40	2,4	0,5	3,7	0,7	5,5	1,1
50	3,0	0,7	4,6	1,0	6,9	1,5
63	3,8	1,0	5,8	1,4	8,6	2,1

## Toleràncies:

- Diàmetre nominal (exterior) i ovalació absoluta:

DN (mm)	Tolerància màxima DN (mm)	Ovalació absoluta	
		Tub recte	Tub enrotllat
16	+ 0,3	± 0,4	± 1,0
20	+ 0,3	± 0,4	± 1,2
25	+ 0,3	± 0,5	± 1,5
32	+ 0,3	± 0,7	± 2,0
40	+ 0,4	± 0,8	± 2,4
50	+ 0,5	± 1,0	± 3,0
63	+ 0,6	± 1,3	± 3,8

- Gruix de la paret:

Gruix nominal e (mm)	Tolerància màxima (mm)
2,0	+ 0,4
2,2 - 3,0	+ 0,5
3,5 - 3,8	+ 0,6
4,4 - 4,6	+ 0,7



ALTRES DADES  
Codi per a la validació:  
101233c5-8775-43c1-a37c-29533d5e62b7  
Data d'impressió: 25/07/2017 15:57:41  
Pàgina 74 de 173

SIGNATURES  
1.- SEBASTIAN VILLENA NICOLAU (Arquitecte tècnic municipal), 01/06/2017 10:21  
2.- CPISR-1 CRISTINA CASAS FACERIAS (Arquitecta municipal), 01/06/2017 13:27  
3.- CPISR-1 CARLES CARBO QUINTANA (Vist i plau  
Enginyer tècnic municipal), 02/06/2017 15:55  
4.- CPISR-1 C ANA MARIA BARCELO PUIG (Vist i plau  
Cap de l'Àrea d'Urbanisme), 08/06/2017 13:30

ESTAT  
SIGNAT

REMODELACIÓ APARCAMENT PLATJA PALANGRERS  
PROJECTE MODIFICAT 2

1 D34 EX.2017-002838 DT.05052017 PU17001OT Page 70 of 168

5,5 - 5,8	+ 0,8
6,9	+ 0,9
8,6	+ 1,1

La verificació de les mesures s'ha de fer d'acord amb la UNE 53-131.

2.CONDICIONS DE SUBMINISTRAMENT I EMMAGATZEMATGE

Subministrament: En rotlles o en trams rectes.

Emmagatzematge: En llocs protegits contra impactes.

Els trams rectes s'han d'apilar horitzontalment sobre superfícies planes i l'alçària de la pila ha de ser <= 1,5 m.

Els rotlles s'han de col·locar horitzontalment sobre superfícies planes.

3.UNITAT I CRITERIS D'AMIDAMENT

m de llargària necessària subministrada a l'obra.

4.NORMATIVA DE COMPLIMENT OBLIGATORI

UNE 53-131-90 "Plásticos. Tubos de polietileno para conducciones de agua a presión. Características y métodos de ensayo."

**BF - TUBS I ACCESSORIS PER A GASOS I FLUIDS**  
**BFW - ACCESSORIS GENERICS DE TUBS PER A GASOS I FLUIDS**  
**BFWB - ACCESSORIS GENERICS PER A TUBS DE POLIETILE**

0.- ELEMENTS QUE CONTEMPLA EL PLEC

BFWB2505,BFWB2405.

1.DEFINICIÓ I CARACTERÍSTIQUES DELS ELEMENTS

DEFINICIÓ:

Conjunt d'accessoris per a tubs (colzes, derivacions, reduccions, etc.), utilitzats en instal·lacions d'edificació i d'urbanització per a la total execució de la conducció o xarxa a la qual pertanyin.

CARACTERÍSTIQUES GENERALS:

El material, la seva qualitat i les característiques físiques, mecàniques i dimensionals, han de ser compatibles amb les del tub, i no han de fer disminuir les d'aquest en cap de les seves aplicacions.

2.CONDICIONS DE SUBMINISTRAMENT I EMMAGATZEMATGE

Subministrament: A l'albarà de lliurament han de constar les característiques d'identificació següents:

- Material
- Tipus
- Diàmetres

Emmagatzematge: En llocs protegits contra els impactes, la pluja, les humitats i dels raigs del sol.

3.UNITAT I CRITERIS D'AMIDAMENT

Unitat composta pel conjunt de peces necessàries per a muntar 1 m de tub.

4.NORMATIVA DE COMPLIMENT OBLIGATORI

No hi ha normativa de compliment obligatori.

**BF - TUBS I ACCESSORIS PER A GASOS I FLUIDS**  
**BFY - ELEMENTS DE MUNTATGE DE TUBS DE GASOS I FLUIDS**  
**BFYB - PARTS PROPORCIONALS D'ELEMENTS DE MUNTATGE PER A TUBS DE POLIETILE**

0.- ELEMENTS QUE CONTEMPLA EL PLEC

BFYB2505,BFYB2405.

1.DEFINICIÓ I CARACTERÍSTIQUES DELS ELEMENTS

DEFINICIÓ:

Conjunt d'elements especials per a l'execució de conduccions.

S'han considerat els tipus següents:

- Per a tubs (materials per a la unió entre tubs o entre tubs i accessoris)
- Per aïllaments tèrmics (material per a la unió i subjecció, cintes adhesives, etc.)

CARACTERÍSTIQUES GENERALS:

El material, la qualitat, els diàmetres, etc., han de ser els adequats per al tub, i no han de fer disminuir les característiques pròpies del conjunt de la instal·lació en cap de les seves aplicacions.

ALTRES DADES  
Codi per a la validació:  
101233c5-8775-43c1-a37c-29533d5e62b7  
Data d'impressió: 25/07/2017 15:57:41  
Pàgina 75 de 173

SIGNATURES  
1.- SEBASTIAN VILLENA NICOLAU (Arquitecte tècnic municipal), 01/06/2017 10:21  
2.- CPISR-1 CRISTINA CASAS FACERIAS (Arquitecta municipal), 01/06/2017 13:27  
3.- CPISR-1 CARLES CARBO QUINTANA (Vist i plau  
Enginyer tècnic municipal), 02/06/2017 15:55  
4.- CPISR-1 C ANA MARIA BARCELO PUIG (Vist i plau  
Cap de l'Àrea d'Urbanisme), 08/06/2017 13:30

ESTAT  
SIGNAT

REMODELACIÓ APARCAMENT PLATJA PALANGRERS  
PROJECTE MODIFICAT 2

1 D34 EX.2017-002838 DT.05052017 PU17001OT Page 71 of 168

## 2.CONDICIONS DE SUBMINISTRAMENT I EMMAGATZEMATGE

Subministrament: A l'albarà de lliurament han de constar les característiques d'identificació següents:

- Material
- Tipus
- Diàmetres

Emmagatzematge: En llocs protegits contra els impactes, la pluja, les humitats i dels raigs del sol.

## 3.UNITAT I CRITERIS D'AMIDAMENT

Unitat composta pel conjunt de peces necessàries per a muntar 1 m de tub.

## 4.NORMATIVA DE COMPLIMENT OBLIGATORI

No hi ha normativa de compliment obligatori.

### BG - MATERIALS PER A INSTAL.LACIONS ELECTRIQUES

#### BG2 - TUBS I CANALS

#### BG22 - TUBS FLEXIBLES DE PVC

### 0.- ELEMENTS QUE CONTEMPLA EL PLEC

BG221K20.

## 1.DEFINICIÓ I CARACTERÍSTIQUES DELS ELEMENTS

### DEFINICIÓ:

Tub flexible corrugat de PVC amb malla metàl.lica o sense, de fins a 130 mm de diàmetre.

Es consideraran els tubs de les resistències següents:

- Grau de resistència al xoc 5
- Grau de resistència al xoc 7

### CARACTERÍSTIQUES GENERALS:

Han d'estar dissenyats i construïts de manera que les seves característiques en ús normal siguin segures i sense perill per a l'usuari i el seu entorn.

L'interior dels tubs ha d'estar exempt de rebaves i altres defectes que pugin fer malbé els conductors o ferir a instal.ladors o usuaris.

El diàmetre nominal ha de ser el de l'interior del tub i s'ha d'expressar en mil·límetres.

Les dimensions han de complir la norma EN-60423.

Grau de protecció (UNE 20-324):

- Resistència al xoc 5 IP-XX5
- Resistència al xoc 7 IP-XX7

Estabilitat a 60°C > 1 h

Resistència a la flama (UNE 53-315) Autoextingible

## 2.CONDICIONS DE SUBMINISTRAMENT I EMMAGATZEMATGE

Subministrament: En rotlles.

Han d'estar marcats amb:

- Nom del fabricant.
- Marca d'identificació dels productes.
- El marcatge ha de ser llegible.
- Han de incloure les instruccions de muntatge corresponents.

Emmagatzematge: En llocs protegits contra els impactes i contra la pluja.

## 3.UNITAT I CRITERIS D'AMIDAMENT

m de llargària necessària subministrada a l'obra.

## 4.NORMATIVA DE COMPLIMENT OBLIGATORI

"Reglamento Electrotécnico para Baja Tensión."

UNE\_EN 50-086-95 (1) "Sistemas de tubos para instalaciones eléctricas."

### BG - MATERIALS PER A INSTAL.LACIONS ELECTRIQUES

#### BG3 - CONDUCTORS ELECTRICS PER A TENSIO BAIXA

#### BG31 - CONDUCTORS DE COURE DE DESIGNACIO UNE RV 0,6/1 KV

### 0.- ELEMENTS QUE CONTEMPLA EL PLEC

BG31H550.

## 1.DEFINICIÓ I CARACTERÍSTIQUES DELS ELEMENTS

### DEFINICIÓ:

Cable elèctric destinat a sistemes de distribució en tensió baixa i instalacions en general, serveis fixes, conductor de coure, designació UNE RV 0,6/1kV unipolar, bipolar, tripolar, tetrapolar o tripolar amb neutre de secció fins a 300 mm<sup>2</sup>.

ALTRES DADES  
Codi per a la validació:  
101233c5-8775-43c1-a37c-29533d5e62b7  
Data d'impressió: 25/07/2017 15:57:41  
Pàgina 76 de 173

SIGNATURES  
1.- SEBASTIAN VILLENA NICOLAU (Arquitecte tècnic municipal), 01/06/2017 10:21  
2.- CPISR-1 CRISTINA CASAS FACERIAS (Arquitecta municipal), 01/06/2017 13:27  
3.- CPISR-1 CARLES CARBO QUINTANA (Vist i plau  
Enginyer tècnic municipal), 02/06/2017 15:55  
4.- CPISR-1 C ANA MARIA BARCELO PUIG (Vist i plau  
Cap de l'Àrea d'Urbanisme), 08/06/2017 13:30

ESTAT  
SIGNAT

REMODELACIÓ APARCAMENT PLATJA PALANGRERS  
PROJECTE MODIFICAT 2

1 D34 EX.2017-002838 DT.05052017 PU17001OT Page 72 of 168

CARACTERÍSTIQUES GENERALS:

En el cas de que el material s'utilitzi en obra pública, l'acord de Govern de la Generalitat de Catalunya de 9 de juny de 1998, exigeix que els materials, siguin de qualitat certificada o puguin acreditar un nivell de qualitat equivalent, segons les normes aplicables als estats membres de la Unió Europea o de l'Associació Europea de Lliure Canvi.

També, en aquest cas, es procurarà, que els esmentats materials disposin de l'etiqueta ecològica europea, regulada en el Reglament 880/1992/CEE o bé altres distintius de la Comunitat Europea.

Ha d'estar compost de conductor de coure, aïllament de polietilè reticulat i coberta de policlorur de vinil.

Les característiques físiques i mecàniques del conductor han de complir les normes UNE 21-011 i UNE 21-022.

L'aïllament ha de ser de polietilè reticulat (XLPE) tipus DIX-3 segons UNE HD-603 (1).

Ha de quedar ajustat i s'ha de poder separar fàcilment sense produir danys al conductor.

No ha de tenir variacions del gruix ni d'altres defectes visibles a la seva superfície.

Els colors vàlids per l'aïllament són:

- Cables unipolars:
- Negre o llistat de groc i verd.
- Cables multiconductors:
- Fase: marró, negre o gris.
- Neutre: blau clar.
- Terra: llistat de groc i verd.

Gruix de l'aïllant del conductor (UNE HD-603 (1)):

Secció (mm <sup>2</sup> )	1,5-16	25-35	50	70-95	120	150	185	240	300
Gruix (mm)	0,7	0,9	1,0	1,1	1,2	1,4	1,6	1,7	1,8

La coberta ha de ser de policlorur de vinil (PVC) del tipus DMV-18 segons UNE HD-603 (1).

No ha de tenir variacions del gruix ni d'altres defectes visibles a la seva superfície.

Ha de ser resistent a l'abrasió.

Ha de quedar ajustada i s'ha de poder separar fàcilment sense produir danys a l'aïllament.

Ha de ser de color negre.

Gruix de la coberta protectora:

- Valor nominal: Ha de ser igual a 0,035 D + 1,0 mm a on D és el diàmetre fictici en mil·límetres mesurat sota la coberta segons UNE 21-123. Per a cables unipolars el gruix de la coberta no pot ser inferior a 1,4 mm.

- Valor mínim: En sis mesures la mitja del gruix no pot ser inferior al valor nominal, i a la vegada cap de les sis mesures pot ser inferior al valor nominal en més del 15% + 0,1 mm.

Els conductors han d'anar marcats segons la norma UNE 21-089.

Temperatura de l'aïllament en servei normal <= 90°C

Temperatura de l'aïllament en curtcircuit (5 s màx) <= 250°C

Tensió màxima admissible (c.a.):

Entre conductors aïllats 1 kV

Entre conductors aïllats i terra 0,6 kV

Tensió assignada màxima respecte a terra en xarxes de c.c.. 1.8 kV

Toleràncies:

- Gruix de l'aïllament (UNE\_HD 603) - 0,1 mm + 10% (valor mig)

2.CONDICIONS DE SUBMINISTRAMENT I EMMAGATZEMATGE

Subministrament: En bobines.

La coberta ha de portar de forma indeleble i ben visible les dades següents:

- Nom del fabricant o marca comercial
- Tipus de conductor
- Secció nominal
- Les dues últimes xifres de l'any de fabricació.
- Distància entre el final d'una marca i el principi de la següent <= 30 cm.

Emmagatzematge: En llocs protegits de la pluja i la humitat.

3.UNITAT I CRITERIS D'AMIDAMENT

m de llargària necessària subministrada a l'obra.

4.NORMATIVA DE COMPLIMENT OBLIGATORI

"Reglamento Electrotécnico para Baja Tensión."

\* UNE 21-011-74 (2) "Alambres de cobre recocido de sección recta circular. Características."

\* UNE 21-089-92 (2) 1R "Identificación por coloración y utilización de los conductores aislados de los cables flexibles de uno a cinco conductores."

\* UNE HD-603-1 1996 "Cables de distribución de tensión asignada de 0,6/1kV. Parte 1: Prescripciones generales."

\* UNE HD-603-5N 1995 "Cables de distribución de tensión asignada de 0,6/1kV. Parte 5: Cables aislados con XLPE, no armados. Sección N:

Cables sin conductor concéntrico (tipo 5N).

\* UNE 21-022-82 "Conductores de cables aislados."

\* UNE 20-434-90 1R "Sistema de designación de los cables."

**BG - MATERIALS PER A INSTAL·LACIONS ELECTRIQUES**  
**BG3 - CONDUCTORS ELECTRICS PER A TENSIO BAIXA**  
**BG38 - CONDUCTORS DE COURE NUS**

0.- ELEMENTS QUE CONTEMPLA EL PLEC

BG380900.

ALTRES DADES  
Codi per a la validació:  
101233c5-8775-43c1-a37c-29533d5e62b7  
Data d'impressió: 25/07/2017 15:57:41  
Pàgina 77 de 173

SIGNATURES  
1.- SEBASTIAN VILLENA NICOLAU (Arquitecte tècnic municipal), 01/06/2017 10:21  
2.- CPISR-1 CRISTINA CASAS FACERIAS (Arquitecta municipal), 01/06/2017 13:27  
3.- CPISR-1 CARLES CARBO QUINTANA (Vist i plau  
Enginyer tècnic municipal), 02/06/2017 15:55  
4.- CPISR-1 C ANA MARIA BARCELO PUIG (Vist i plau  
Cap de l'Àrea d'Urbanisme), 08/06/2017 13:30

ESTAT  
SIGNAT

REMODELACIÓ APARCAMENT PLATJA PALANGRERS  
PROJECTE MODIFICAT 2

1 D34 EX.2017-002838 DT.05052017 PU17001OT Page 73 of 168

## 1.DEFINICIÓ I CARACTERÍSTIQUES DELS ELEMENTS

### DEFINICIÓ:

Conductor de coure electrolític cru i nu per a connexió de terra, unipolar de fins a 240 mm2 de secció.

### CARACTERÍSTIQUES GENERALS:

En el cas de que el material s'utilitzi en obra pública, l'acord de Govern de la Generalitat de Catalunya de 9 de juny de 1998, exigeix que els materials, siguin de qualitat certificada o puguin acreditar un nivell de qualitat equivalent, segons les normes aplicables als estats membres de la Unió Europea o de l'Associació Europea de Lliure Canvi.

També, en aquest cas, es procurarà, que els esmentats materials disposin de l'etiqueta ecològica europea, regulada en el Reglament 880/1992/CEE o bé altres distintius de la Comunitat Europea.

Tots els fils de coure que formen l'ànima han de tenir el mateix diàmetre.

Ha de tenir una textura exterior uniforme i sense defectes.

## 2.CONDICIONS DE SUBMINISTRAMENT I EMMAGATZEMATGE

Subministrament: En bobines o tambors.

Cada conductor ha de portar de forma indeleble i ben visible les dades següents:

- Material, secció, llargària i pes del conductor
- Nom del fabricant o marca comercial
- Data de fabricació

Emmagatzematge: En llocs protegits de la pluja i la humitat.

## 3.UNITAT I CRITERIS D'AMIDAMENT

m de llargària necessària subministrada a l'obra.

## 4.NORMATIVA DE COMPLIMENT OBLIGATORI

"Reglamento Electrotécnico para Baja Tensión."

UNE 21-012-71 1R "Cables de cobre para líneas eléctricas aéreas. Especificación."

UNE 21-017-59 "Cables de cobre desnudos, semirrígidos, para conductores eléctricos."

**BG - MATERIALS PER A INSTAL.LACIONS ELECTRIQUES**  
**BGD - MATERIALS PER A INSTAL.LACIONS DE CONNEXIO A TERRA**  
**BGD1 - PIQUETES DE CONNEXIO A TERRA**

## 0.- ELEMENTS QUE CONTEMPLA EL PLEC

BGD12220.

## 1.DEFINICIÓ I CARACTERÍSTIQUES DELS ELEMENTS

### DEFINICIÓ:

Piqueta de connexió a terra d'acer i recobriments de coure de 1000, 1500 o 2500 mm de llargària, de diàmetre 14,6, 17,3 o 18,3 mm, estàndard o de 300 micres.

### CARACTERÍSTIQUES GENERALS:

Ha d'estar formada per una barra d'acer recoberta per una capa de protecció de coure que l'ha de cobrir totalment.

Gruix del recobriments de coure:

!Tipus	! Estàndard	! 300 micres	!
!Gruix (micres)	! >= 10	! >= 300	!

Toleràncies:

- Llargària ± 3 mm
- Diàmetre ± 0,2 mm

## 2.CONDICIONS DE SUBMINISTRAMENT I EMMAGATZEMATGE

Subministrament: En feixos.

Emmagatzematge: En llocs protegits contra els impactes.

## 3.UNITAT I CRITERIS D'AMIDAMENT

Unitat de quantitat necessària subministrada a l'obra.

## 4.NORMATIVA DE COMPLIMENT OBLIGATORI

"Reglamento Electrotécnico para Baja Tensión."

**BG - MATERIALS PER A INSTAL.LACIONS ELECTRIQUES**  
**BGW - PARTS PROPORCIONALS D'ACCESSORIS PER A INSTAL.LACIONS ELECTRIQUES**  
**BGW3 - PARTS PROPORCIONALS D'ACCESSORIS PER A CONDUCTORS**

## 0.- ELEMENTS QUE CONTEMPLA EL PLEC



## ALTRES DADES

Codi per a la validació:  
101233c5-8775-43c1-a37c-29533d5e62b7  
Data d'impressió: 25/07/2017 15:57:41  
Pàgina 78 de 173

## SIGNATURES

1.- SEBASTIAN VILLENA NICOLAU (Arquitecte tècnic municipal), 01/06/2017 10:21  
2.- CPISR-1 CRISTINA CASAS FACERIAS (Arquitecta municipal), 01/06/2017 13:27  
3.- CPISR-1 CARLES CARBO QUINTANA (Vist i plau  
Enginyer tècnic municipal), 02/06/2017 15:55  
4.- CPISR-1 C ANA MARIA BARCELO PUIG (Vist i plau  
Cap de l'Àrea d'Urbanisme), 08/06/2017 13:30

## ESTAT

SIGNAT

REMODELACIÓ APARCAMENT PLATJA PALANGRERS  
PROJECTE MODIFICAT 2

1 D34 EX.2017-002838 DT.05052017 PU17001OT Page 74 of 168

BGW38000.

#### 1.DEFINICIÓ I CARACTERÍSTIQUES DELS ELEMENTS

##### DEFINICIÓ:

Part proporcional d'accessoris per a conductors de coure, conductors d'alumini tipus VV 0,6/1 Kv, rodons de coure, platines de coure o canalitzacions conductores.

##### CARACTERÍSTIQUES GENERALS:

El material i les seves característiques han de ser adequats per a: conductors de coure, conductors de coure nus, conductors d'alumini, rodons de coure, platines de coure, canalitzacions o conductors de seguretat, i no han de fer disminuir, en cap cas, la seva qualitat i bon funcionament.

#### 2.CONDICIONS DE SUBMINISTRAMENT I EMMAGATZEMATGE

Subministrament: A l'albarà de lliurament han de constar les característiques d'identificació següents:

- Material
- Tipus
- Diàmetre o d'altres dimensions

Emmagatzematge: En llocs protegits contra els impactes, la pluja, les humitats i dels raigs del sol.

#### 3.UNITAT I CRITERIS D'AMIDAMENT

Unitat composta pel conjunt d'accessoris necessaris per al muntatge d'1 m de conductor de coure, d'1 m de conductor de coure nu, d'1 m de conductor d'alumini, d'1 m de rodó de coure, d'1 m de platina de coure, d'1 m de canalització o d'1 m de conductor de seguretat.

#### 4.NORMATIVA DE COMPLIMENT OBLIGATORI

No hi ha normativa de compliment obligatori.

#### **BG - MATERIALS PER A INSTAL.LACIONS ELECTRIQUES**

#### **BGY - PARTS PROPORCIONALS D'ELEMENTS ESPECIALS PER A INSTAL.LACIONS ELECTRIQUES**

#### **BGY3 - PARTS PROPORCIONALS D'ELEMENTS ESPECIALS PER A CONDUCTORS ELECTRICS DE TENSIO BAIXA**

#### 0.- ELEMENTS QUE CONTEMPLA EL PLEC

BGY38000.

#### 1.DEFINICIÓ I CARACTERÍSTIQUES DELS ELEMENTS

##### DEFINICIÓ:

Part proporcional d'elements especials per a conductors de coure nus.

##### CARACTERÍSTIQUES GENERALS:

El material i les seves característiques han de ser adequats per a conductors de coure nus i no han de fer disminuir, en cap cas, la seva qualitat i bon funcionament.

#### 2.CONDICIONS DE SUBMINISTRAMENT I EMMAGATZEMATGE

Subministrament: A l'albarà de lliurament han de constar les característiques d'identificació següents:

- Material
- Tipus
- Diàmetre o d'altres dimensions

Emmagatzematge: En llocs protegits contra els impactes, la pluja, les humitats i dels raigs del sol.

#### 3.UNITAT I CRITERIS D'AMIDAMENT

Unitat composta pel conjunt d'elements especials necessaris per al muntatge d'1 m de conductor de coure nu.

#### 4.NORMATIVA DE COMPLIMENT OBLIGATORI

No hi ha normativa de compliment obligatori.

#### **BG - MATERIALS PER A INSTAL.LACIONS ELECTRIQUES**

#### **BGY - PARTS PROPORCIONALS D'ELEMENTS ESPECIALS PER A INSTAL.LACIONS ELECTRIQUES**

#### **BGYD - PARTS PROPORCIONALS D'ELEMENTS ESPECIALS PER A ELEMENTS DE CONNEXIO A TERRA**

#### 0.- ELEMENTS QUE CONTEMPLA EL PLEC

BGYD1000.

#### 1.DEFINICIÓ I CARACTERÍSTIQUES DELS ELEMENTS

##### DEFINICIÓ:

Part proporcional d'elements especials per a piquetes o per a plaques de connexió a terra.

##### CARACTERÍSTIQUES GENERALS:

El material i les seves característiques han de ser adequats per a piques de connexió a terra o per a plaques de connexió a terra, i no han de fer disminuir, en cap cas, la seva qualitat i bon funcionament.

ALTRES DADES  
Codi per a la validació:  
101233c5-8775-43c1-a37c-29533d5e62b7  
Data d'impressió: 25/07/2017 15:57:41  
Pàgina 79 de 173

SIGNATURES  
1.- SEBASTIAN VILLENA NICOLAU (Arquitecte tècnic municipal), 01/06/2017 10:21  
2.- CPISR-1 CRISTINA CASAS FACERIAS (Arquitecta municipal), 01/06/2017 13:27  
3.- CPISR-1 CARLES CARBO QUINTANA (Vist i plau  
Enginyer tècnic municipal), 02/06/2017 15:55  
4.- CPISR-1 C ANA MARIA BARCELO PUIG (Vist i plau  
Cap de l'Àrea d'Urbanisme), 08/06/2017 13:30

ESTAT  
SIGNAT

REMODELACIÓ APARCAMENT PLATJA PALANGRERS  
PROJECTE MODIFICAT 2

1 D34 EX.2017-002838 DT.05052017 PU17001OT Page 75 of 168

2.CONDICIONS DE SUBMINISTRAMENT I EMMAGATZEMATGE

Subministrament: A l'albarà de lliurament han de constar les característiques d'identificació següents:

- Material
- Tipus
- Diàmetre o d'altres dimensions

Emmagatzematge: En llocs protegits contra els impactes, la pluja, les humitats i dels raigs del sol.

3.UNITAT I CRITERIS D'AMIDAMENT

Unitat composta pel conjunt d'elements especials necessaris per al muntatge d'una pica de connexió a terra, o d'una placa de connexió a terra.

4.NORMATIVA DE COMPLIMENT OBLIGATORI

No hi ha normativa de compliment obligatori.

**BH - MATERIALS PER A INSTAL.LACIONS D'ENLLUMENAT**  
**BHM - ELEMENTS DE SUPORT PER A LLUMS EXTERIORS**  
**BHM1 - COLUMNES**

0.- ELEMENTS QUE CONTEMPLA EL PLEC

BHM1U110,BHM1U108.

1.- DEFINICIÓ I CARACTERÍSTIQUES DELS ELEMENTS

Columna de planxa d'acer galvanitzat, de forma troncocònica amb base-platina i porta i coronament sense platina, de fins a 10 m d'alçària, o columna de tub d'acer galvanitzat de 2,5 m d'alçària.

CARACTERÍSTIQUES GENERALS:

Ha de tenir un compartiment per a accessoris amb porta i pany.

Ha de ser de xapa d'acer de qualitat mínima S 235 JR (UNE\_EN 10025).

La xapa ha de tenir una superfície llisa i sense defectes com és ara bonyes, bombolles, esquerdes, incrustacions o exfoliacions, que siguin perjudicials per al seu ús.

S'han d'excloure les peces que tinguin reduccions del gruix de xapa > 0,2 mm i que afectin més d'un 2% de la superfície total.

El recobriments de la capa de zinc ha de ser llis, sense discontinuïtats, taques, inclusions de flux o cendres apreciables visualment.

Ha de tenir un cargol interior per a la connexió a terra.

Dimensions de la base-platina en funció de l'alçària:

Dimensions (mm)	300x300x6				400x400x10	
Alçària (m)	2,5	4	5	6	8	10

Pern d'ancoratge d'acer F 1115 (UNE 72-402 i UNE 36-011): M24 x 500 mm

Dimensions dels registres i de les portes: Segons UNE 72-402

Dimensions de la subjecció dels llums: Segons UNE 72-402

Galvanització en calent, contingut de zinc del bany: >= 98,5%

Gruix de la capa de zinc (Reial Decret 2531/18.12.85): > 200 g/m2

Gruix mínim de la paret de la columna: Segons Ordre MIE 19512/11.7.86

Si és de forma troncocònica:

- Conicitat (C): 1,2% <= C <= 1,3%

Toleràncies:

- Alçària, columnes amb soldadura longitudinal: ± 0,6%, ± 25 mm

- Alçària, columnes sense soldadura longitudinal: ± 0,6%, ± 50 mm

- Rectitud: ± 3%, 3 mm/m

2.- CONDICIONS DE SUBMINISTRAMENT I EMMAGATZEMATGE

Subministrament: Per unitats, amb camió-grua i evitant impactes i arrossegaments.

Ha de portar un encuny d'identificació, visible, i amb un distintiu de la marca i número d'identificació.

Emmagatzematge: En llocs protegits contra els impactes.

3.- UNITAT I CRITERIS D'AMIDAMENT

Unitat d'amidament de l'element necessària subministrada a l'obra.

4.- NORMATIVA DE COMPLIMENT OBLIGATORI

Real Decreto 2531/1985 de 18 de diciembre, por el que se aprueban las Especificaciones técnicas de los recubrimientos galvanizados en caliente sobre productos, piezas y artículos diversos construidos o fabricados con acero u otros materiales ferreos y su homologación por el ministerio de industria y energía.

Real Decreto 2642/1985, de 18 de diciembre, por el que se declaran de obligado cumplimiento las especificaciones técnicas de los candelabros metálicos (baculos y columnas de alumbrado exterior) y su homologación por el Ministerio de Ind. y Energ.

Orden de 11 de julio de 1986 sobre especificaciones técnicas que deberán cumplir los candelabros metálicos (báculos y columnas de alumbrado exterior y señalización de tráfico)

\*UNE 72402:1980 Candelabros. Dimensiones y tolerancias.

## ALTRES DADES

Codi per a la validació:  
101233c5-8775-43c1-a37c-29533d5e62b7  
Data d'impressió: 25/07/2017 15:57:41  
Pàgina 80 de 173

## SIGNATURES

1.- SEBASTIAN VILLENA NICOLAU (Arquitecte tècnic municipal), 01/06/2017 10:21  
2.- CPISR-1 CRISTINA CASAS FACERIAS (Arquitecta municipal), 01/06/2017 13:27  
3.- CPISR-1 CARLES CARBO QUINTANA (Vist i plau  
Enginyer tècnic municipal), 02/06/2017 15:55  
4.- CPISR-1 C ANA MARIA BARCELO PUIG (Vist i plau  
Cap de l'Àrea d'Urbanisme), 08/06/2017 13:30

## ESTAT

SIGNAT

REMODELACIÓ APARCAMENT PLATJA PALANGRERS  
PROJECTE MODIFICAT 2

1 D34 EX.2017-002838 DT.05052017 PU17001OT Page 76 of 168

**BJ - MATERIALS PER A INSTAL.LACIONS DE LAMPISTERIA, REGS I APARELLS SANITARIS**  
**BJS - ELEMENTS PER A INSTAL.LACIONS DE REG**  
**BJS1 - BOQUES DE REG**

0.- ELEMENTS QUE CONTEMPLA EL PLEC

BJS1U001,BJS1UZ10.

1.- DEFINICIÓ I CARACTERÍSTIQUES DELS ELEMENTS

Elements de subministrament i distribució d'aigua, destinats a la connexió de mànegues de reg o localització puntual d'aspersors aeris acoblats a la rosca de lca clau d'apertura.

Ha d'estar formada per:

- Carcassa
- Tapa
- Cos amb connexió per rosca
- Sistema de tancament en forma de falca, de desplaçament vertical i accionament per volant
- Premsaestopa d'estanquitat sobre l'eix d'accionament del sistema de tancament
- Sortida tipus roscada o Racor Barcelona

En el cos ha d'haver-hi gravada la pressió de treball.

Pressió nominal: 10 bar

Pressió de prova: >= 15 bar

2.- CONDICIONS DE SUBMINISTRAMENT I EMMAGATZEMATGE

Subministrament: En caixes, amb tots els accessoris, peces per als junts i elements de connexió.

Emmagatzematge: En llocs protegits de la intempèrie i d'impactes.

3.- UNITAT I CRITERIS D'AMIDAMENT

Unitat d'amidament: la indicada a la descripció de l'element

Criteri d'amidament: quantitat necessària subministrada a l'obra

4.- NORMATIVA DE COMPLIMENT OBLIGATORI

No hi ha normativa de compliment obligatori.

**BJ - MATERIALS PER A INSTAL.LACIONS DE LAMPISTERIA, REGS I APARELLS SANITARIS**  
**BJS - ELEMENTS PER A INSTAL.LACIONS DE REG**  
**BJS3 - PROGRAMADORS**

0.- ELEMENTS QUE CONTEMPLA EL PLEC

BJS3U206.

1.- DEFINICIO I CARACTERISTIQUES DELS ELEMENTS

DEFINICIO:

Elements que governen l'obertura de les electrovàlvules de la instal.lació possibilitant l'automatització de la mateixa.

S'han considerat els següents tipus:

- Programadors electrònics.
- Programadors autònoms.

CARACTERISTIQUES GENERALS:

Cada element haurà de tenir una caixa de protecció estanca amb tancament de clau.

L'element serà de tipus professional i haurà d'estar homologat per Parcs i Jardins de Barcelona, Institut Municipal.

Cada element estarà definit per les següents especificacions:

- Nom del fabricant o marca comercial enregistrada, distribuïdor i model.
- Símbol d'identificació utilitzat al catàleg
- Número d'estacions o sectors
- Número de programes
- Cicle o interval de reg.
- Arrencada de bomba o vàlvula mestra
- Memòria permanent (Piles)
- Descripció de la funció dels automatismes

PROGRAMADORS ELECTRONICS

Pot disposar de pantalla.

L'alimentació del programador s'ha de fer amb un transformador intern o extern per a passar de la tensió d'alimentació de la xarxa, a la tensió d'alimentació de les electrovàlvules (24 V cc).

Ha de tenir com a mínim les següents prestacions:

- Número de programes Doble programa A / B
- Arrencada 3 recs en l'interval programat.
- Temps de reg 1 a 999 minuts per estació.
- Cicle o interval de reg ½ dia a 7 dies

PROGRAMADORS AUTONOMS

Van equipats amb solenoide a impulsos.

L'alimentació es produeix per piles o bateries amb una autonomia mínima d'un any.

ALTRES DADES  
Codi per a la validació:  
101233c5-8775-43c1-a37c-29533d5e62b7  
Data d'impressió: 25/07/2017 15:57:41  
Pàgina 81 de 173

SIGNATURES  
1.- SEBASTIAN VILLENA NICOLAU (Arquitecte tècnic municipal), 01/06/2017 10:21  
2.- CPISR-1 CRISTINA CASAS FACERIAS (Arquitecta municipal), 01/06/2017 13:27  
3.- CPISR-1 CARLES CARBO QUINTANA (Vist i plau  
Enginyer tècnic municipal), 02/06/2017 15:55  
4.- CPISR-1 C ANA MARIA BARCELO PUIG (Vist i plau  
Cap de l'Àrea d'Urbanisme), 08/06/2017 13:30

ESTAT  
SIGNAT

REMODELACIÓ APARCAMENT PLATJA PALANGRERS  
PROJECTE MODIFICAT 2

1 D34 EX.2017-002838 DT.05052017 PU170010T Page 77 of 168

Ha d'estar preparat per a admetre un comandament de programació via radio.

Ha de tenir com a mínim les següents prestacions:

- Estacions o sectors de reg 2 com a màxim
- Arrencament automàtic 3 regs en l'interval programat
- Temps de reg 1 seg a 24 h
- Cicle o interval ½ dia a 7 dies

2.- CONDICIONS DE SUBMINISTRAMENT I EMMAGATZEMATGE

Subministrament: Empaquetat. Ha de portar la marca del fabricant i les instruccions de muntatge.  
Emmagatzematge: En el seu envàs, en llocs protegits de la intempèrie i dels impactes.

3.- UNITAT I CRITERIS D'AMIDAMENT

Unitat de quantitat necessària subministrada a l'obra.

4.- NORMATIVA DE COMPLIMENT OBLIGATORI

No hi ha normativa de compliment obligatori.

**BJ - MATERIALS PER A INSTAL·LACIONS DE LAMPISTERIA, REGS I APARELLS SANITARIS**

**BJS - ELEMENTS PER A INSTAL·LACIONS DE REG**

**BJS5 - MATERIAL PER A REG PER DEGOTEIG**

0.- ELEMENTS QUE CONTEMPLA EL PLEC

BJS5U010.

1.- DEFINICIÓ I CARACTERÍSTIQUES DELS ELEMENTS

Dispositius destinats a formar part d'una instal·lació de reg.

S'han considerat els elements següents:

- Aspersion: Dispositiu destinat a distribuir aigua polvoritzada sobre una superfície de radi efectiu comprès entre 1 i 4 m, sense elements giratoris.
- Difusors: Elements de distribució d'aigua en zones ajardinades en forma de pluja que van equipats amb broquet de sortida de doll fix, regulable i de curt abast
- Comptagotes: Emissors d'aigua de baix cabal incorporats a canonades soterrades per configurar sistemes de reg localitzat, integrats directament en la canonada en el procés de fabricació de la mateixa o acoblats com accessoris addicionals a la canonada un cop fabricada
- Programadors electrònics o autònoms: Elements que governen l'obertura de les electrovàlvules de la instal·lació possibilitant l'automatització de la mateixa.
- Vàlvula hidràulica per a regular automàticament el cabal d'aigua, en les que l'accionament del pilot de tres vies es fa electromagnèticament. El desplaçament de l'eix de la vàlvula es produeix per l'acció d'un solenoide.

ASPERSORS I MICROASPERSORS:

La part del dispositiu destinada a difondre l'aigua ha de quedar amagada dins la carcassa, mentre l'aparell connectat a la xarxa no rebi aigua a la pressió mínima de treball.

Les peces de plàstic del difusor exposades a l'aigua o a les radiacions ultraviolades han de ser opaques i resistents a les dites radiacions.

Les superfícies del polvoritzador han de ser llises i no han de tenir puntes o arestes vives.

El disseny del polvoritzador ha de permetre la substitució de qualsevol component per la part superior, de forma manual o amb ajut d'eines corrents, inclosiu el filtre.

Ha de tenir un junt per a impedir l'entrada de sorra entre la carcassa i el cos emergent.

Les peces de plàstic del difusor exposades a l'aigua o a les radiacions ultraviolades han de ser opaques i resistents a les dites radiacions.

Les superfícies del polvoritzador han de ser llises i no han de tenir puntes o arestes vives.

El disseny del polvoritzador ha de permetre la substitució de qualsevol component per la part superior, de forma manual o amb ajut d'eines corrents, inclosiu el filtre.

Ha de tenir un junt per a impedir l'entrada de sorra entre la carcassa i el cos emergent.

Els broquets de sortida han de ser intercambiables per a aconseguir diferents superfícies de regat. Cada tipus de broquet ha de portar una marca o codi que permeti identificar-lo al catàleg corresponent.

Cada element ha de portar marcat de forma clara e indeleble les indicacions següents:

- Nom del fabricant o marca comercial enregistrada
- Símbol d'identificació utilitzat al catàleg
- Cabal nominal i pressió nominal de treball
- Indicació de la posició correcta d'instal·lació si fos necessari

Pressió màxima admissible: 5 bar

ASPERSORS:

La connexió a la xarxa ha de ser una rosca femella de 1/2" d'acord amb la norma UNE 19-009.

Pressió de treball: >= 1,5 bar, <= 3,5 bar

Alçària del cos emergent: >= 70 mm

Ha d'estar format per:

- Carcassa
- Cos emergent
- Tapa de goma
- Joc de broquets intercambiables
- Filtre

GOTEJADORS

Ha de ser autonetejable.

Cada element ha de portar marcat de forma clara e indeleble les indicacions següents:

- Nom del fabricant o marca comercial enregistrada
- Model
- Tipus



## ALTRES DADES

Codi per a la validació:  
101233c5-8775-43c1-a37c-29533d5e62b7  
Data d'impressió: 25/07/2017 15:57:41  
Pàgina 82 de 173

## SIGNATURES

1.- SEBASTIAN VILLENA NICOLAU (Arquitecte tècnic municipal), 01/06/2017 10:21  
2.- CPISR-1 CRISTINA CASAS FACERIAS (Arquitecta municipal), 01/06/2017 13:27  
3.- CPISR-1 CARLES CARBO QUINTANA (Vist i plau  
Enginyer tècnic municipal), 02/06/2017 15:55  
4.- CPISR-1 C ANA MARIA BARCELO PUIG (Vist i plau  
Cap de l'Àrea d'Urbanisme), 08/06/2017 13:30

## ESTAT

SIGNAT

REMODELACIÓ APARCAMENT PLATJA PALANGRERS  
PROJECTE MODIFICAT 2

1 D34 EX.2017-002838 DT.05052017 PU17001OT Page 78 of 168

- Diàmetre exterior de la canonada expressat en mm
  - Diàmetre mínim de pas expressat en mm
  - Cabal nominal expressat en l/min quan els emissors no siguin auatocompensants
  - Indicació de la posició correcta d'instal·lació si fos necessari
- Cada element ha de tenir una caixa de protecció estanca, amb tancament mitjanç ant clau.  
Cada element ha de portar les indicacions següents:

- Nom del fabricant o marca comercial enregistrada, distribuïdor i model
- Símbol d'identificació utilitzant el catàleg
- Número d'estacions o sectors
- Número de programes
- Cicle o interval de reg
- Arrencada de bomba o vàlvula mestra
- Memòria permanent (Piles)
- Descripció de la funció dels automatismes

## ELECTROVALVULES:

Ha d'estar formada per:

- Carcassa
- Regulador de cabal
- Sistema d'obertura manual directa
- Solenoide
- Filtre autonetejant

Cada element ha de portar marcat de forma clara i indeleble les indicacions següents:

- Nom del fabricant o marca comercial enregistrada
- Model
- Codi del tipus de vàlvula
- Tipus de connexió de la vàlvula
- Diàmetre de connexió expressat en mm o polsades
- Tipus d'accionament
- Pressions, màx. mín. l de treball
- Cabal màxim i mínim expressat en m3/h
- Material del que està conformat
- Potència expressada en W

## 2.- CONDICIONS DE SUBMINISTRAMENT I EMMAGATZEMATGE

Les zones que no es puguin compactar amb l'equip utilitzat per a la resta de la capa, s'han de compactar amb els mitjans adequats fins assolir una densitat igual a la de la resta de la capa.

Emmagatzematge: en el seu envàs, en llocs protegits contra els impactes.

## 3.- UNITAT I CRITERIS D'AMIDAMENT

Unitat d'amidament: la indicada a la descripció de l'element  
Criteri d'amidament: quantitat necessària subministrada a l'obra

## 4.- NORMATIVA DE COMPLIMENT OBLIGATORI

GOTEJADORS

UNE 68075:1986 Material de riego. Emisores. Requisitos y métodos de ensayo.

**BJ - MATERIALS PER A INSTAL·LACIONS DE LAMPISTERIA, REGS I APARELLS SANITARIS****BJS - ELEMENTS PER A INSTAL·LACIONS DE REG****BJSB - ELECTROVALVULES**

## 0.- ELEMENTS QUE CONTEMPLA EL PLEC

BJSBU120.

## 1.- DEFINICIO I CARACTERISTIQUES DELS ELEMENTS

## DEFINICIO:

Vàlvules hidràuliques per regular automàticament el cabal d'aigua, en les que l'accionament del pilot de tres vies es realitza electromagnèticament.  
El desplaçament de l'eix de la vàlvula es produeix degut a l'acció d'un solenoide.

## CARACTERISTIQUES GENERALS:

Ha d'estar formada per:

- Carcassa
- Regulador de cabal
- Sistema d'obertura manual directa
- Solenoide
- Filtre autonetejant

Cada element ha de portar marcat de forma clara i indeleble les indicacions següents:

- Nom del fabricant o marca comercial enregistrada
- Model
- Codi del tipus de vàlvula
- Tipus de connexió de la vàlvula
- Diàmetre de connexió expressat en mm o polsades
- Tipus d'accionament
- Pressions, màx. mín. l de treball
- Cabal màxim i mínim expressat en m3/h
- Material del que està conformat

ALTRES DADES  
Codi per a la validació:  
101233c5-8775-43c1-a37c-29533d5e62b7  
Data d'impressió: 25/07/2017 15:57:41  
Pàgina 83 de 173

SIGNATURES  
1.- SEBASTIAN VILLENA NICOLAU (Arquitecte tècnic municipal), 01/06/2017 10:21  
2.- CPISR-1 CRISTINA CASAS FACERIAS (Arquitecta municipal), 01/06/2017 13:27  
3.- CPISR-1 CARLES CARBO QUINTANA (Vist i plau  
Enginyer tècnic municipal), 02/06/2017 15:55  
4.- CPISR-1 C ANA MARIA BARCELO PUIG (Vist i plau  
Cap de l'Àrea d'Urbanisme), 08/06/2017 13:30

ESTAT  
SIGNAT

REMODELACIÓ APARCAMENT PLATJA PALANGRERS  
PROJECTE MODIFICAT 2

1 D34 EX.2017-002838 DT.05052017 PU17001OT Page 79 of 168

- Potència expressada en W

2.- CONDICIONS DE SUBMINISTRAMENT I EMMAGATZEMATGE

Subministrament: Per unitats, empaquetades.  
Emmagatzematge: En llocs protegits de la intempèrie i d'impactes.

3.- UNITAT I CRITERIS D'AMIDAMENT

Unitat de quantitat necessària subministrada a l'obra.

4.- NORMATIVA DE COMPLIMENT OBLIGATORI

No hi ha normativa de compliment obligatori.

**BN - VALVULES, BOMBES I GRUPS DE PRESSIO**  
**BN3 - VALVULES D'ESFERA**  
**BN31 - VALVULES D'ESFERA MANUALES AMB ROSCA**

0.- ELEMENTS QUE CONTEMPLA EL PLEC

BN317420.

1.DEFINICIÓ I CARACTERÍSTIQUES DELS ELEMENTS

DEFINICIÓ:

Vàlvules d'esfera manuals de bronze de 10 i 16 bar de pressió nominal i connexió per rosca.

CARACTERÍSTIQUES GENERALS:

Ha d'estar formada per:

- Cos amb connexions roscades interiorment.
- Tancament manual mitjançant maneta que acciona una bola proveïda d'un forat cilíndric diametral que gira 90°.
- Assentaments d'estanquitat per a la bola.
- Premsaestopa o anells tòrics per a l'eix d'accionament.

En el cos ha d'haver-hi gravada la pressió de treball.

Pressió de prova segons pressió nominal:

Pressió nominal (bar)	Pressió prova (bar)
10	>= 15
16	>= 24

Materials:

- Bola Acer inoxidable
- Elements d'estanquitat Tefló

2.CONDICIONS DE SUBMINISTRAMENT I EMMAGATZEMATGE

Subministrament: Per unitats, empaquetades en caixes.  
Les rosques han de portar protectors de plàstic.  
Emmagatzematge: En llocs protegits de la intempèrie i d'impactes.

3.UNITAT I CRITERIS D'AMIDAMENT

Unitat de quantitat necessària subministrada a l'obra.

4.NORMATIVA DE COMPLIMENT OBLIGATORI

No hi ha normativa de compliment obligatori.

**BQ - MATERIALS PER A EQUIPAMENTS FIXOS**  
**BQ1 - BANCS**  
**BQ13 - BANCS DE PEDRA ARTIFICIAL**

0.- ELEMENTS QUE CONTEMPLA EL PLEC

BQ13U010.

1.- DEFINICIÓ I CARACTERÍSTIQUES DELS ELEMENTS

Banc prefabricat d'aspecte semblant a la pedra natural, obtingut per un procés d'emmotllament d'una mescla de ciment, granulats seleccionats i, eventualment, additius i/o colorants, per anar ancorat a la paret.

CARACTERÍSTIQUES GENERALS:

Ha de tenir la cara plana i les arestes rectes.

No ha de tenir taques, escantonaments, esquerdes o d'altres defectes superficials.

Les armadures de reforç no s'han de veure en cap de les cares.

ALTRES DADES  
Codi per a la validació:  
101233c5-8775-43c1-a37c-29533d5e62b7  
Data d'impressió: 25/07/2017 15:57:41  
Pàgina 84 de 173

SIGNATURES  
1.- SEBASTIAN VILLENA NICOLAU (Arquitecte tècnic municipal), 01/06/2017 10:21  
2.- CPISR-1 CRISTINA CASAS FACERIAS (Arquitecta municipal), 01/06/2017 13:27  
3.- CPISR-1 CARLES CARBO QUINTANA (Vist i plau  
Enginyer tècnic municipal), 02/06/2017 15:55  
4.- CPISR-1 C ANA MARIA BARCELO PUIG (Vist i plau  
Cap de l'Àrea d'Urbanisme), 08/06/2017 13:30

ESTAT  
SIGNAT

REMODELACIÓ APARCAMENT PLATJA PALANGRERS  
PROJECTE MODIFICAT 2

1 D34 EX.2017-002838 DT.05052017 PU17001OT Page 80 of 168

Toleràncies:

- Dimensions:  $\pm 4$  mm
- Fletxa de les arestes:  $\pm 0,1\%$
- Planor:  $\pm 2$  mm
- Balcaments:  $\pm 1$  mm

2.- CONDICIONS DE SUBMINISTRAMENT I EMMAGATZEMATGE

Subministrament: Embalats.  
Emmagatzematge: En el seu embalatge fins a la seva col·locació.

3.- UNITAT I CRITERIS D'AMIDAMENT

Unitat d'amidament: la indicada a la descripció de l'element  
Criteri d'amidament: quantitat necessària subministrada a l'obra

4.- NORMATIVA DE COMPLIMENT OBLIGATORI

No hi ha normativa de compliment obligatori.

5.- CONDICIONS DE CONTROL DE RECEPCIÓ

OPERACIONS DE CONTROL:

Els punts de control més destacables són els següents:

- Recepció del certificat de garantia del fabricant.
- Inspecció visual del material a la seva recepció.
- Comprovacions geomètriques i de dimensions.
- Comprovació del gruix i uniformitat dels recobriments i/o pintura.

CRITERIS DE PRESA DE MOSTRES:

Els controls indicats s'aplicaran a la totalitat dels elements subministrats.

INTERPRETACIÓ DE RESULTATS I ACTUACIONS EN CAS D'INCOMPLIMENT:

No s'acceptaran elements de mobiliari urbà que incompleixin alguna de les condicions indicades o que arribin a l'obra sense el certificat de garantia corresponent.

**BQ - MATERIALS PER A EQUIPAMENTS FIXOS**

**BQ3 - FONTS**

0.- ELEMENTS QUE CONTEMPLA EL PLEC

BQ32U050.

1.- DEFINICIÓ I CARACTERÍSTIQUES DELS ELEMENTS

Font exterior de fosa amb aixeta temporitzada i reixeta de desguas, per a col·locar amb dau de formigó.

CARACTERÍSTIQUES GENERALS:

Ha d'estar format per:

- Aixeta de funcionament temporitzat
- Mecanismes interiors de l'aixeta
- Entrada d'aigua de la xarxa
- Envoltang o carcassa
- Reixeta de desguàs

La font ha d'estar pintada amb pintura metàl·lica resistent a l'oxidació.

L'aixeta ha de ser de llautó o d'acer inoxidable.

L'aixeta no ha de tenir defectes que puguin influir en les característiques mecàniques e hidràuliques, en l'estanquitat, en el revestiment protector o en l'aspecte exterior.

Els angles i les arestes han de ser arrodonits.

El pulsador ha de permetre un accionament d'obertura de cabal suau i precís.

No s'ha de produir escames ni desprendiments.

No han d'haver rebaves o punts que puguin danyar a l'usuari o a l'instal·lador.

Per al desmuntatge d'elements per al manteniment normal no ha de caldre el desplaçament de la font i l'operació s'ha de poder fer amb l'ajuda d'eines ordinàries.

Les parts en contacte amb l'aigua seràn de materials que no puguin contaminar-la.

La connexió de l'aigua, s'ha de poder fer amb facilitat un cop situat l'element en el seu lloc de treball.

Han ser capaç de resistir la pressió de l'aigua que es produeix en l'ús normal.

Han de permetre una connexió segura a la xarxa d'alimentació d'aigua.

La superfície no ha de tenir incrustacions, esquerdes, ni ratats. Es poden admetre lleugers relleus, depressions o estries pròpies del procés de fabricació, amb una amplària màxima de 0,8 mm.

Pressió de treball del circuit d'aigua per al consum:  $\leq 7$  bar

Cabal mínim d'aigua a 3 bar: 0,2 l/s

2.- CONDICIONS DE SUBMINISTRAMENT I EMMAGATZEMATGE

Subministrament: Empaquetades sobre palets.  
Emmagatzematge: En llocs protegits dels impactes.

3.- UNITAT I CRITERIS D'AMIDAMENT

Unitat d'amidament: la indicada a la descripció de l'element  
Criteri d'amidament: quantitat necessària subministrada a l'obra

ALTRES DADES  
Codi per a la validació:  
101233c5-8775-43c1-a37c-29533d5e62b7  
Data d'impressió: 25/07/2017 15:57:41  
Pàgina 85 de 173

SIGNATURES  
1.- SEBASTIAN VILLENA NICOLAU (Arquitecte tècnic municipal), 01/06/2017 10:21  
2.- CPISR-1 CRISTINA CASAS FACERIAS (Arquitecta municipal), 01/06/2017 13:27  
3.- CPISR-1 CARLES CARBO QUINTANA (Vist i plau  
Enginyer tècnic municipal), 02/06/2017 15:55  
4.- CPISR-1 C ANA MARIA BARCELO PUIG (Vist i plau  
Cap de l'Àrea d'Urbanisme), 08/06/2017 13:30

ESTAT  
SIGNAT

REMODELACIÓ APARCAMENT PLATJA PALANGRERS  
PROJECTE MODIFICAT 2

1 D34 EX.2017-002838 DT.05052017 PU17001OT Page 81 of 168

#### 4.- NORMATIVA DE COMPLIMENT OBLIGATORI

No hi ha normativa de compliment obligatori.

#### 5.- CONDICIONS DE CONTROL DE RECEPCIÓ

##### CONDICIONS DE MARCATGE I CONTROL DE LA DOCUMENTACIÓ:

Cada font ha de portar en un lloc ben visible, un cop instal·lat, una placa que indiqui de manera indeleble:

- Identificació del constructor (nom o raó social)

Cada caixa ha de portar de forma indeleble i ben visible les dades següents:

- Nom del fabricant

- Instruccions d'instal·lació i muntatge

##### OPERACIONS DE CONTROL:

Els punts de control més destacables són els següents:

- Recepció del certificat de garantia del fabricant.

- Inspecció visual del material a la seva recepció.

- Comprovacions geomètriques i de dimensions.

- Comprovació del gruix i uniformitat dels recobriments i/o pintura.

##### CRITERIS DE PRESA DE MOSTRES:

Els controls indicats s'aplicaran a la totalitat dels elements subministrats.

##### INTERPRETACIÓ DE RESULTATS I ACTUACIONS EN CAS D'INCOMPLIMENT:

No s'acceptaran elements de mobiliari urbà que incompleixin alguna de les condicions indicades o que arribin a l'obra sense el certificat de garantia corresponent.

#### BQ - MATERIALS PER A EQUIPAMENTS FIXOS

##### BQ4 - PILONES

##### BQ42 - PILONES METÀL·LIQUES

#### 0.- ELEMENTS QUE CONTEMPLA EL PLEC

BQ42U020,BQ42U030.

#### 1.- DEFINICIÓ I CARACTERÍSTIQUES DELS ELEMENTS

##### DEFINICIÓ:

Pilones de fosa.

S'han considerat els elements següents:

- Pilona Ciutat Vella (M. C-42)

- Pilona Barcelona (M. C-43)

- Pilona esfèrica

- Pilona Via Júlia (M. C-40)

##### CARACTERÍSTIQUES GENERALS:

No s'han d'apreciar esquerdes, exfoliacions, cops, defectes de fabricació, ni desprendiments del recobriments.

El dimensionat de capçal i base ha d'estar definit als plànols.

El material ha de ser acer emmotllat.

Resistència a tracció  $\geq 52$  kg/mm<sup>2</sup>

Límit elàstic  $\geq 25$  kg/mm<sup>2</sup>

##### PILONA CIUTAT VELLA:

Peça de fosa gris acabat pintat amb imprimació fosfatant antioxidant i oxiron negre ferrític.

En la part superior del fust porta l'escut de l'Ajuntament de Barcelona i en la base una línia d'ancoratge per col·locar-la anivellada amb el paviment.

Base d'ancoratge quadrada de 270x270 mm.

Diàmetre 160 mm

Alçària 900 mm

##### PILONA BARCELONA:

Fust i remat de fosa gris acabat pintat amb imprimació fosfatant antioxidant i oxiron negre ferrític.

En el remat porta l'escut de l'Ajuntament de Barcelona i en la base un ranurat perimetral per col·locar-lo anivellat amb el paviment.

Anella d'acer inoxidable amb acabat matitzat.

Diàmetre 100 mm

Diàmetre exterior 84 mm

Pes 30 kg

##### PILONA ESFERICA:

Esfera de fosa gris acabat pintat amb imprimació fosfatant antioxidant i oxiron negre ferrític.

Diàmetres 30,40 mm

##### PILONA VIA JULIA:

Fust i remat cargolat de fosa gris acabat pintat amb imprimació fosfatant antioxidant i oxiron.

Diàmetre 20 mm

Alçària 700 mm

#### 2.- CONDICIONS DE SUBMINISTRAMENT I EMMAGATZEMATGE

Subministrament: Embalats i protegits.



**ALTRES DADES**  
Codi per a la validació:  
101233c5-8775-43c1-a37c-29533d5e62b7  
Data d'impressió: 25/07/2017 15:57:41  
Pàgina 86 de 173

**SIGNATURES**  
1.- SEBASTIAN VILLENA NICOLAU (Arquitecte tècnic municipal), 01/06/2017 10:21  
2.- CPISR-1 CRISTINA CASAS FACERIAS (Arquitecta municipal), 01/06/2017 13:27  
3.- CPISR-1 CARLES CARBO QUINTANA (Vist i plau  
Enginyer tècnic municipal), 02/06/2017 15:55  
4.- CPISR-1 C ANA MARIA BARCELO PUIG (Vist i plau  
Cap de l'Àrea d'Urbanisme), 08/06/2017 13:30

**ESTAT**  
SIGNAT

REMODELACIÓ APARCAMENT PLATJA PALANGRERS  
PROJECTE MODIFICAT 2

1 D34 EX.2017-002838 DT.05052017 PU17001OT Page 82 of 168

Emmagatzematge: En el seu embalatge, protegit dels impactes i sense contacte directe amb el terra.

3.- UNITAT I CRITERIS D'AMIDAMENT

Unitats de quantitat necessària subministrada a l'obra.

4.- NORMATIVA DE COMPLIMENT OBLIGATORI

No hi ha normativa de compliment obligatori.



## ALTRES DADES

Codi per a la validació:  
101233c5-8775-43c1-a37c-29533d5e62b7  
Data d'impressió: 25/07/2017 15:57:41  
Pàgina 87 de 173

## SIGNATURES

1.- SEBASTIAN VILLENA NICOLAU (Arquitecte tècnic municipal), 01/06/2017 10:21  
2.- CPISR-1 CRISTINA CASAS FACERIAS (Arquitecta municipal), 01/06/2017 13:27  
3.- CPISR-1 CARLES CARBO QUINTANA (Vist i plau  
Enginyer tècnic municipal), 02/06/2017 15:55  
4.- CPISR-1 C ANA MARIA BARCELO PUIG (Vist i plau  
Cap de l'Àrea d'Urbanisme), 08/06/2017 13:30

## ESTAT

SIGNAT

REMODELACIÓ APARCAMENT PLATJA PALANGRERS  
PROJECTE MODIFICAT 2

1 D34 EX.2017-002838 DT.05052017 PU17001OT Page 83 of 168

**D - ELEMENTS COMPOSTOS****D0 - ELEMENTS COMPOSTOS BASICS****D06 - FORMIGONS SENSE ADDITIUS****D060 - FORMIGONS SENSE ADDITIUS,AMB CIMENT PORTLAND AMB ADDICIONS**

## 0.- ELEMENTS QUE CONTEMPLA EL PLEC

D060M022.

## 1.DEFINICIÓ I CARACTERÍSTIQUES DELS ELEMENTS

## DEFINICIÓ:

Mescla de ciment amb possibilitat de contenir addicions, granulats, sorra, aigua i additius, en el seu cas, elaborada a l'obra amb formigonera, d'ús no estructural.

La mescla ha de ser homogènia i sense segregacions.

No s'admet cap addició que no sigui cendres volants o fum de sílice.

Els components del formigó, la seva dosificació, el procés de fabricació i el transport han d'estar d'acord amb les prescripcions de la EHE.

Assentament en el con d'Abrams (UNE 83-313):

- Consistència seca 0 - 2 cm
- Consistència plàstica 3 - 5 cm
- Consistència tova 6 - 9 cm
- Consistència fluida 10 - 15 cm

Relació aigua-ciment <= 0,65

Contingut de ciment <= 400 kg/m<sup>3</sup>

Per als formigons amb addicions, el contingut d'addicions en estructures d'edificació ha de complir:

- Cendres volants <= 35% pes de ciment
- Fum de sílice <= 10% pes de ciment

## Toleràncies:

- Assentament en el con d'Abrams:

- Consistència seca Nul.la
- Consistència plàstica o tova ± 10 mm
- Consistència fluida ± 20 mm

## 2.CONDICIONS D'EXECUCIÓ I D'UTILITZACIÓ

Per a l'elaboració i la utilització de formigons, la temperatura ambient ha d'estar entre 5°C i 40°C.

No s'han de barrejar formigons frescos fabricats amb ciments incompatibles entre ells.

S'ha d'utilitzar abans que hagi començat l'adormiment.

El temps màxim entre l'addició de l'aigua al ciment i als granulats, i la col.locació del formigó, no pot ser superior a una hora i mitja.

Com a orientació l'inici de l'adormiment es situa aproximadament en 1,5 h.

La formigonera ha d'estar neta abans de començar l'elaboració del formigó.

L'ordre d'abocada dels materials ha de ser: aproximadament la meitat de l'aigua, el ciment i la sorra simultàniament, la grava i la resta de l'aigua.

Els additius fluidificants, superfluidificants i inhibidors de l'adormiment s'han d'afegir a l'aigua abans d'introduir-la a la formigonera.

L'additiu colorant s'ha d'afegir a la formigonera juntament amb el ciment i els granulats.

## 3.UNITAT I CRITERIS D'AMIDAMENT

m<sup>3</sup> de volum necessari elaborat a l'obra.

## 4.NORMATIVA DE COMPLIMENT OBLIGATORI

\* EHE "Instrucció de Hormigón Estructural"

**D0 - ELEMENTS COMPOSTOS BASICS****D07 - MORTERS I PASTES****D070 - MORTERS SENSE ADDITIUS**

## 0.- ELEMENTS QUE CONTEMPLA EL PLEC

D0701461,D0701821,D070A6C1,D0701912.

## 1.DEFINICIÓ I CARACTERÍSTIQUES DELS ELEMENTS

## DEFINICIÓ:

Mescla feta amb sorra, ciment, aigua i calç si és el cas.

## CARACTERÍSTIQUES GENERALS:

Ciment utilitzat:

- Morter de ciment blanc BL I/42,5
- Altres CEM I/32,5

Resistència orientativa en funció de les dosificacions:

- 1:8 / 1:2:10 >= 20 kg/cm<sup>2</sup>
- 1:6 / 1:5 / 1:7 / 1:1:7 >= 40 kg/cm<sup>2</sup>
- 1:4 / 1:0,5:4 >= 80 kg/cm<sup>2</sup>
- 1:3 / 1:0,25:3 >= 160 kg/cm<sup>2</sup>

En els morters per a fàbriques, la consistència ha de ser 17 ± 2 cm, mesurant l'assentament amb el con d'Abrams. La plasticitat ha de ser poc grassa (NBE FL/90).

Ha d'estar pastat de forma que s'obtingui una mescla homogènia i sense segregacions.

**ALTRES DADES**  
Codi per a la validació:  
101233c5-8775-43c1-a37c-29533d5e62b7  
Data d'impressió: 25/07/2017 15:57:41  
Pàgina 88 de 173

**SIGNATURES**  
1.- SEBASTIAN VILLENA NICOLAU (Arquitecte tècnic municipal), 01/06/2017 10:21  
2.- CPISR-1 CRISTINA CASAS FACERIAS (Arquitecta municipal), 01/06/2017 13:27  
3.- CPISR-1 CARLES CARBO QUINTANA (Vist i plau  
Enginyer tècnic municipal), 02/06/2017 15:55  
4.- CPISR-1 C ANA MARIA BARCELO PUIG (Vist i plau  
Cap de l'Àrea d'Urbanisme), 08/06/2017 13:30

**ESTAT**  
SIGNAT

REMODELACIÓ APARCAMENT PLATJA PALANGRERS  
PROJECTE MODIFICAT 2

1 D34 EX.2017-002838 DT.05052017 PU17001OT Page 84 of 168

## 2.CONDICIONS D'EXECUCIÓ I D'UTILITZACIÓ

Per a l'elaboració i la utilització del morter, la temperatura ambient ha d'estar entre 5°C i 40°C.  
La formigonera ha d'estar neta abans de l'elaboració del morter.  
No s'han de mesclar morters de composició diferent.  
S'ha d'aplicar abans que passin 2 h des de la pastada.

## 3.UNITAT I CRITERIS D'AMIDAMENT

m3 de volum necessari elaborat a l'obra.

## 4.NORMATIVA DE COMPLIMENT OBLIGATORI

NBE-FL/90 "Norma Básica de la Edificación. Muros Resistentes de Fábrica de Ladrillo."



ALTRES DADES  
Codi per a la validació:  
101233c5-8775-43c1-a37c-29533d5e62b7  
Data d'impressió: 25/07/2017 15:57:41  
Pàgina 89 de 173

SIGNATURES  
1.- SEBASTIAN VILLENA NICOLAU (Arquitecte tècnic municipal), 01/06/2017 10:21  
2.- CPISR-1 CRISTINA CASAS FACERIAS (Arquitecta municipal), 01/06/2017 13:27  
3.- CPISR-1 CARLES CARBO QUINTANA (Vist i plau  
Enginyer tècnic municipal), 02/06/2017 15:55  
4.- CPISR-1 C ANA MARIA BARCELO PUIG (Vist i plau  
Cap de l'Àrea d'Urbanisme), 08/06/2017 13:30

ESTAT  
SIGNAT

REMODELACIÓ APARCAMENT PLATJA PALANGRERS  
PROJECTE MODIFICAT 2

1 D34 EX.2017-002838 DT.05052017 PU17001OT Page 85 of 168

**F - PARTIDES D'OBRA D'URBANITZACIÓ**  
**F2 - DEMOLICIONS, MOVIMENTS DE TERRES I GESTIÓ DE RESIDUS**  
**F21 - DEMOLICIONS**  
**F213 - DEMOLICIONS DE FONAMENTS I CONTENCIONS**

0.- ELEMENTS QUE CONTEMPLA EL PLEC

F213U223,F213U020,F213U025.

1.- DEFINICIÓ I CONDICIONS DE LES PARTIDES D'OBRA EXECUTADES

DEFINICIÓ:

Enderroc d'elements de fonaments d'estructures i d'elements de contenció de terres amb càrrega manual o mecànica sobre camió o contenidor. S'han considerat els següents materials i mitjans de demolició:

- Maçoneria amb mitjans manuals
- Maçoneria amb martell picador
- Maçoneria amb martell trencador sobre retroexcavadora
- Formigó en massa amb martell picador
- Formigó en massa amb martell trencador sobre retroexcavadora
- Formigó armat a mà i amb martell picador
- Formigó armat a mà i amb martell trencador sobre retroexcavadora

L'execució de la unitat d'obra inclou les operacions següents:

- Preparació de la zona de treball
- Enderroc de l'element amb els mitjans adients
- Trossejament i apilada de la runa
- Càrrega de la runa sobre el camió

CONDICIONS GENERALS:

Els materials han de quedar suficientment trossejats i apilats per tal de facilitar-ne la càrrega, en funció dels mitjans de què es disposin i de les condicions de transport.

Un cop acabats els treballs, la base ha de quedar neta de restes de material.

2.- CONDICIONS DEL PROCES D'EXECUCIÓ

CONDICIONS GENERALS:

No s'ha de treballar amb pluja, neu o vent superior als 60 km/h.

S'ha de seguir l'ordre de treballs previst a la D.T.

S'ha de demolar en general, en ordre invers al que es va seguir per a la seva construcció.

La part per a enderrocar no ha de tenir instal·lacions en servei (claveguerons, aigua, gas, electricitat, etc.).

S'han de protegir els elements de servei públic que puguin resultar afectats per les obres.

La zona afectada per les obres ha de quedar convenientment senyalitzada.

Els treballs s'han de fer de manera que molestin el mínim possible als afectats.

En cas d'imprevistos (terrenys inundats, olors de gas, etc.) o quan l'enderrocament pugui afectar les construccions veïnes, s'han de suspendre les obres i avisar a la D.F.

S'han de regar les parts per enderrocar i carregar a fi d'evitar la formació de pols.

L'operació de càrrega s'ha de fer amb les precaucions necessàries per aconseguir unes condicions de seguretat suficients.

S'han d'eliminar els elements que puguin entorpir els treballs de retirada i càrrega de runa.

S'ha de trossejar per tal de facilitar-ne la càrrega amb mitjans manuals.

FONAMENTS:

El fonament per enderrocar no ha d'estar sotmès a l'acció d'elements estructurals que li transmetin càrregues.

S'ha de seguir l'ordre d'enderrocament previst. S'ha de fer per parts, de dalt a baix, sense soscavar.

S'ha d'impedir l'entrada d'aigües superficials a la rasa.

No s'han d'acumular terres o runa a les vores de l'excavació, a una distància  $\leq 60$  cm.

MURS DE CONTENCIÓ:

El mur per enderrocar no ha d'estar sotmès a l'acció de càrregues o d'empentes de terres.

S'ha de seguir l'ordre d'enderrocament previst. S'ha de fer per parts, de dalt a baix i per tongades horitzontals.

Quan l'alçària lliure en una o en ambdues cares és  $\geq 6$  m s'han de col·locar bastides amb una barana i un sòcol.

Durant els treballs es permet que l'operari treballi sobre el mur, si la seva amplària és  $> 34$  cm i la seva alçària és  $\leq 2$  m.

En acabar la jornada no s'han de deixar trams d'obra amb perill d'inestabilitat.

Si es preveuen desplaçaments laterals de l'element, cal apuntalar-lo per tal d'evitar-ne l'esfondrament.

La runa s'ha d'abocar cap a l'interior del recinte, sense que es produeixin pressions perilloses sobre el mur per acumulació de material.

3.- UNITAT I CRITERIS D'AMIDAMENT

m3 de volum amidat segons les especificacions de la D.T.

4.- NORMATIVA DE COMPLIMENT OBLIGATORI

\* NTE-ADD/1975 "Norma Tecnològica de la Edificació: Acondicionamiento del terreno. Desmontes. Demoliciones."

**F2 - DEMOLICIONS, MOVIMENTS DE TERRES I GESTIÓ DE RESIDUS**  
**F21 - DEMOLICIONS**  
**F219 - DEMOLICIONS D'ELEMENTS DE VIALITAT**

0.- ELEMENTS QUE CONTEMPLA EL PLEC



ALTRES DADES  
Codi per a la validació:  
101233c5-8775-43c1-a37c-29533d5e62b7  
Data d'impressió: 25/07/2017 15:57:41  
Pàgina 90 de 173

SIGNATURES  
1.- SEBASTIAN VILLENA NICOLAU (Arquitecte tècnic municipal), 01/06/2017 10:21  
2.- CPISR-1 CRISTINA CASAS FACERIAS (Arquitecta municipal), 01/06/2017 13:27  
3.- CPISR-1 CARLES CARBO QUINTANA (Vist i plau  
Enginyer tècnic municipal), 02/06/2017 15:55  
4.- CPISR-1 C ANA MARIA BARCELO PUIG (Vist i plau  
Cap de l'Àrea d'Urbanisme), 08/06/2017 13:30

ESTAT  
SIGNAT

REMODELACIÓ APARCAMENT PLATJA PALANGRERS  
PROJECTE MODIFICAT 2

1 D34 EX.2017-002838 DT.05052017 PU170010T Page 86 of 168

F219Q105,F2194JF3.

1.- DEFINICIÓ I CONDICIONS DE LES PARTIDES D'OBRA EXECUTADES

Demolició d'elements de vialitat, arrencada de paviments o soleres o desmuntatge de paviments.

S'han considerat els elements següents:

- Vorada col·locada sobre terra o formigó
- Rigola de formigó o de panots col·locats sobre formigó
- Paviment de formigó, panots, llambordins o mescla bituminosa

L'execució de la unitat d'obra inclou les operacions següents:

- Preparació de la zona de treball
- Demolició de l'element amb els mitjans adients
- Trossejament i apilada de la runa

CONDICIONS GENERALS:

Els materials han de quedar suficientment trossejats i apilats per tal de facilitar-ne la càrrega, en funció dels mitjans de què es disposin i de les condicions de transport.

Els materials han de quedar apilats i emmagatzemats en funció de l'ús a que es destinin (transport a abocador, reutilització, eliminació en obra, etc.).

Un cop acabats els treballs, la base ha de quedar neta de restes de material.

2.- CONDICIONS DEL PROCÉS D'EXECUCIÓ

No s'ha de treballar amb pluja, neu o vent superior als 60 km/h.

S'ha de seguir l'ordre de treballs previst a la DT.

El contractista ha d'elaborar un programa de treball que ha de ser aprovat per la DF abans d'iniciar els treballs, on s'ha d'especificar, com a mínim:

- Mètode d'enderroc i fases
- Estabilitat de les construccions en cada fase, apuntalaments necessaris
- Estabilitat i protecció de les construccions i elements de l'entorn i els que s'han de conservar
- Manteniment i substitució provisional dels serveis afectats per els treballs
- Mitjans d'evacuació i especificació de les zones d'abocament dels productes d'enderroc
- Cronograma dels treballs
- Pautes de control i mesures de seguretat i salut

La part per a enderrocar no ha de tenir instal·lacions en servei (aigua, gas, electricitat, etc.).

El paviment no ha de tenir conductes d'instal·lació en servei a la part per arrencar, s'han de desmuntar els aparells d'instal·lació i de mobiliari existents, així com qualsevol element que pugui destorbar la feina.

S'han de protegir els elements de servei públic que puguin resultar afectats per les obres.

La zona afectada per les obres ha de quedar convenientment senyalitzada.

L'execució dels treballs no han de produir desperfectes, molèsties o perjudicar les construccions, bens o persones de l'entorn.

S'ha d'evitar la formació de pols, pel que cal regar les parts que s'hagin de demolir i carregar.

En cas d'imprevistos (terrenys inundats, olors de gas, etc.) o quan l'enderrocament pugui afectar les construccions veïnes, s'han de suspendre les obres i avisar a la DF.

L'operació de càrrega de runa s'ha de fer amb les precaucions necessàries, per tal d'aconseguir les condicions de seguretat suficients.

S'han d'eliminar els elements que puguin entorpir els treballs de retirada i càrrega de runa.

S'ha de complir la normativa vigent en matèria mediambiental, de seguretat i salut i d'emmagatzematge i transport de productes de construcció.

3.- UNITAT I CRITERIS D'AMIDAMENT

ENDERROC D'ESGLAÓ, ARRENCADA DE REVESTIMENT D'ESGLAÓ, DE SÒCOL, DE VORADA O RIGOLA:

m de llargària realment enderrocada, segons les especificacions de la DT.

ENDERROC O FRESAT DE PAVIMENT:

m2 de paviment realment enderrocat, segons les especificacions de la DT.

TALL DE PAVIMENT:

m de llargària executada realment, amidada segons les especificacions del projecte, comprovada i acceptada expressament per la DF.

4.- NORMATIVA DE COMPLIMENT OBLIGATORI

\* Orden de 6 de febrero de 1976 por la que se aprueba el Pliego de prescripciones técnicas generales para obras de carreteras y puentes (PG 3/75)

\* Orden FOM/1382/2002 de 16 de mayo, por la que se actualizan determinados artículos del pliego de prescripciones técnicas generales para obras de carreteras y puentes relativos a la construcción de explanaciones, drenajes y cimentaciones.

\* Orden de 10 de febrero de 1975 por la que se aprueba la Norma Tecnológica de la Edificación: NTE-ADD/1975 Acondicionamiento del terreno. Desmontes. Demoliciones

**F2 - DEMOLICIONS, MOVIMENTS DE TERRES I GESTIÓ DE RESIDUS**

**F21 - DEMOLICIONS**

**F21K - DEMOLICIONS DE PAVIMENTS DE FORMIGÓ**

0.- ELEMENTS QUE CONTEMPLA EL PLEC

F21K4AC4.

1.- DEFINICIÓ I CONDICIONS DE LES PARTIDES D'OBRA EXECUTADES

DEFINICIÓ:

Demolició de paviments de formigó de 10 a 30 cm de gruix, amb mitjans mecànics.

L'execució de la unitat d'obra inclou les operacions següents:

- Preparació de la zona de treball
- Enderroc de l'element amb els mitjans adients

## ALTRES DADES

Codi per a la validació:  
101233c5-8775-43c1-a37c-29533d5e62b7  
Data d'impressió: 25/07/2017 15:57:41  
Pàgina 91 de 173

## SIGNATURES

1.- SEBASTIAN VILLENA NICOLAU (Arquitecte tècnic municipal), 01/06/2017 10:21  
2.- CPISR-1 CRISTINA CASAS FACERIAS (Arquitecta municipal), 01/06/2017 13:27  
3.- CPISR-1 CARLES CARBO QUINTANA (Vist i plau  
Enginyer tècnic municipal), 02/06/2017 15:55  
4.- CPISR-1 C ANA MARIA BARCELO PUIG (Vist i plau  
Cap de l'Àrea d'Urbanisme), 08/06/2017 13:30

## ESTAT

SIGNAT

REMODELACIÓ APARCAMENT PLATJA PALANGRERS  
PROJECTE MODIFICAT 2

1 D34 EX.2017-002838 DT.05052017 PU17001OT Page 87 of 168

- Trossejament i apilada de la runa

## CONDICIONS GENERALS:

Els materials han de quedar suficientment trossejats i apilats per tal de facilitar-ne la càrrega, en funció dels mitjans de què es disposin i de les condicions de transport.

Un cop acabats els treballs, la base ha de quedar neta de restes de material.

## 2.- CONDICIONS DEL PROCES D'EXECUCIO

No s'ha de treballar amb pluja, neu o vent superior als 60 km/h.

S'ha de seguir l'ordre de treballs previst a la D.T.

La part per a enderrocar no ha de tenir instal·lacions en servei.

S'han de protegir els elements de servei públic que puguin resultar afectats per les obres.

La zona afectada per les obres ha de quedar convenientment senyalitzada.

Els treballs s'han de fer de manera que molestin el mínim possible als afectats.

S'ha d'evitar la formació de pols, pel que cal regar les parts que s'hagin de demolir i carregar.

En cas d'imprevistos (terrenys inundats, olors de gas, etc.) o quan l'enderrocament pugui afectar les construccions veïnes, s'han de suspendre les obres i avisar a la D.F.

L'operació de càrrega de runa s'ha de fer amb les precaucions necessàries, per tal d'aconseguir les condicions de seguretat suficients.

S'han d'eliminar els elements que puguin entorpir els treballs de retirada i càrrega de runa.

El paviment no ha de tenir conductes d'instal·lació en servei a la part per arrencar, s'han de desmuntar els aparells d'instal·lació i de mobiliari existents, així com qualsevol element que pugui destorbar la feina.

## 3.- UNITAT I CRITERIS D'AMIDAMENT

m2 de superfície amidada segons les especificacions de la D.T.

## 4.- NORMATIVA DE COMPLIMENT OBLIGATORI

\* NTE-ADD/1975 "Norma Tecnològica de la Edificació: Acondicionamiento del terreno. Desmontes. Demoliciones."

**F2 - DEMOLICIONS, MOVIMENTS DE TERRES I GESTIÓ DE RESIDUS****F21 - DEMOLICIONS****F21P - DEMOLICIONS DE VORADES I RIGOLES**

## 0.- ELEMENTS QUE CONTEMPLA EL PLEC

F21PV045.

## 1.- DEFINICIO I CONDICIONS DE LES PARTIDES D'OBRA EXECUTADES

## DEFINICIO:

Demolició i arrencada de vorades i rigoles amb mitjans manuals o mecànics.

S'han considerat els elements següents:

- Vorada col·locada sobre terra o formigó

- Rigola de formigó o de panots col·locats sobre formigó

L'execució de la unitat d'obra inclou les operacions següents:

- Preparació de la zona de treball

- Enderroc o arrencada de l'element amb els mitjans adients

- Trossejament i apilada de la runa

## CONDICIONS GENERALS:

Els materials han de quedar suficientment trossejats i apilats per tal de facilitar-ne la càrrega, en funció dels mitjans de què es disposin i de les condicions de transport.

Un cop acabats els treballs, la base ha de quedar neta de restes de material.

## 2.- CONDICIONS DEL PROCES D'EXECUCIO

No s'ha de treballar amb pluja, neu o vent superior als 60 km/h.

S'ha de seguir l'ordre de treballs previst a la D.T.

La part per a enderrocar no ha de tenir instal·lacions en servei.

S'han de protegir els elements de servei públic que puguin resultar afectats per les obres.

La zona afectada per les obres ha de quedar convenientment senyalitzada.

Els treballs s'han de fer de manera que molestin el mínim possible als afectats.

S'ha d'evitar la formació de pols, pel que cal regar les parts que s'hagin de demolir i carregar.

En cas d'imprevistos (terrenys inundats, olors de gas, etc.) o quan l'enderrocament pugui afectar les construccions veïnes, s'han de suspendre les obres i avisar a la D.F.

L'operació de càrrega de runa s'ha de fer amb les precaucions necessàries, per tal d'aconseguir les condicions de seguretat suficients.

S'han d'eliminar els elements que puguin entorpir els treballs de retirada i càrrega de runa.

## 3.- UNITAT I CRITERIS D'AMIDAMENT

m de llargària amidada segons les especificacions de la D.T.

## 4.- NORMATIVA DE COMPLIMENT OBLIGATORI

\* NTE-ADD/1975 "Norma Tecnològica de la Edificació: Acondicionamiento del terreno. Desmontes. Demoliciones."

ALTRES DADES  
Codi per a la validació:  
101233c5-8775-43c1-a37c-29533d5e62b7  
Data d'impressió: 25/07/2017 15:57:41  
Pàgina 92 de 173

SIGNATURES  
1.- SEBASTIAN VILLENA NICOLAU (Arquitecte tècnic municipal), 01/06/2017 10:21  
2.- CPISR-1 CRISTINA CASAS FACERIAS (Arquitecta municipal), 01/06/2017 13:27  
3.- CPISR-1 CARLES CARBO QUINTANA (Vist i plau  
Enginyer tècnic municipal), 02/06/2017 15:55  
4.- CPISR-1 C ANA MARIA BARCELO PUIG (Vist i plau  
Cap de l'Àrea d'Urbanisme), 08/06/2017 13:30

ESTAT  
SIGNAT

REMODELACIÓ APARCAMENT PLATJA PALANGRERS  
PROJECTE MODIFICAT 2

1 D34 EX.2017-002838 DT.05052017 PU17001OT Page 88 of 168

## F2 - DEMOLICIONS, MOVIMENTS DE TERRES I GESTIÓ DE RESIDUS

### F21 - DEMOLICIONS

#### F21Q - DESMUNTATGE D'ELEMENTS DE MOBILIARI URBA

##### 0.- ELEMENTS QUE CONTEMPLA EL PLEC

F21Q05,F21Q01,F21Q10.

##### 1.- DEFINICIÓ I CONDICIONS DE LA PARTIDA D'OBRA EXECUTADA

###### DEFINICIÓ:

Desmuntatge, càrrega i transport a abocador, magatzem o lloc de nova col·locació d'elements de mobiliari urbà.

S'han considerat les unitats d'obra següents:

- Desmuntatge de papereres

- Desmuntatge i arrencada de pilones

L'execució de la unitat d'obra inclou les operacions següents:

- Operacions de preparació

- Desmuntatge dels elements

- Enderroc dels fonaments si es el cas

- Neteja de la superfície de les restes de runa

- Càrrega, transport i descàrrega a les zones autoritzades d'abocament de la runa i dels materials de rebuig generats i condicionament de l'abocador

- Càrrega, transport al magatzem o lloc de nova utilització dels materials que indica la D.T., descàrrega i classificació

##### 2.- CONDICIONS DEL PROCÉS D'EXECUCIÓ

###### CONDICIONS GENERALS:

No s'ha de treballar amb pluja, neu o vent superior als 60 km/h.

S'ha de seguir l'ordre de treballs previst a la Documentació Tècnica.

La part per a enderrocar no ha de tenir instal·lacions en servei (electricitat, comunicacions, hidràuliques, aire comprimit, oleohidràuliques, etc.).

Els elements s'han de desmuntar amb les eines apropiades.

Es tindrà especial cura amb els elements que s'han de tornar a muntar en un altre lloc.

Els elements grans i pesats s'han de subjectar i manipular pels punts d'ancoratge disposats per a aquest fi. Si aquests punts es varen retirar durant el muntatge, aleshores es tornaran a muntar.

Es farà servir la maquinària adequada per a la manipulació dels elements a desmuntar, com ara grues, cistelles, etc.

S'han de protegir els elements de servei públic que puguin resultar afectats per les obres.

La zona afectada per les obres ha de quedar convenientment senyalitzada.

Cal prendre les mesures de precaució necessàries per aconseguir unes condicions de seguretat suficients i evitar danys a les construccions properes.

S'han de senyalar els elements que hagin de conservar-se intactes, segons s'indiqui en la Documentació Tècnica o en el seu defecte, la D.F.

Els treballs s'han de fer de manera que molestin el mínim possible als afectats.

S'ha d'evitar la formació de pols, pel que cal regar les parts que s'han de demolar i carregar.

Durant els treballs es permet que l'operari treballi sobre l'element, si la seva amplària és > 35 cm i la seva alçària és <= 2 m.

En cas d'imprevistos (terrenys inundats, olors de gas, etc.) o quan l'enderrocament pugui afectar les construccions veïnes, s'han de suspendre les obres i avisar a la D.F.

En acabar la jornada no s'han de deixar trams d'obra amb perill d'inestabilitat.

L'operació de càrrega de runa s'ha de fer amb les precaucions necessàries, per tal d'aconseguir les condicions de seguretat suficients.

S'han d'eliminar els elements que puguin entorpir els treballs de retirada i càrrega de runa.

El transport s'ha de realitzar en un vehicle adequat, per al material que es desitgi transportar, proveït dels elements que calen per al seu desplaçament correcte.

Durant el transport s'ha de protegir el material perquè no es produeixin pèrdues en el trajecte.

Tots els materials procedents d'excavacions o rebaixats que la D.F. consideri inadequats o que sobrin, s'han de transportar a un abocador autoritzat.

En cas d'utilització d'abocador, el contractista no podrà abocar material procedent de l'obra sense que prèviament estigui aprovat l'abocador pel Director d'Obra i per la comissió de seguiment mediambiental, en el cas que estigui constituïda.

##### 3.- UNITAT I CRITERI D'AMIDAMENT

Unitat d'element realment desmuntat, inclòs l'enderroc dels suports i fonaments si es el cas, amidat segons les especificacions de la D.T.

##### 4.- NORMATIVA DE COMPLIMENT OBLIGATORI

No hi ha normativa de compliment obligatori.

## F2 - DEMOLICIONS, MOVIMENTS DE TERRES I GESTIÓ DE RESIDUS

### F22 - MOVIMENTS DE TERRES

#### F221 - EXCAVACIONS PER A REBAIX DEL TERRENY

##### 0.- ELEMENTS QUE CONTEMPLA EL PLEC

F22113L2,F221C620.

##### 1.- DEFINICIÓ I CONDICIONS DE LES PARTIDES D'OBRA EXECUTADES

Excavacions amb finalitats diverses, que tenen com a resultat el rebaix del terreny.

S'han considerat els tipus següents:

- Neteja i esbrossada del terreny

- Excavació per a esplanació del terreny



ALTRES DADES  
Codi per a la validació:  
101233c5-8775-43c1-a37c-29533d5e62b7  
Data d'impressió: 25/07/2017 15:57:41  
Pàgina 93 de 173

SIGNATURES  
1.- SEBASTIAN VILLENA NICOLAU (Arquitecte tècnic municipal), 01/06/2017 10:21  
2.- CPISR-1 CRISTINA CASAS FACERIAS (Arquitecta municipal), 01/06/2017 13:27  
3.- CPISR-1 CARLES CARBO QUINTANA (Vist i plau  
Enginyer tècnic municipal), 02/06/2017 15:55  
4.- CPISR-1 C ANA MARIA BARCELO PUIG (Vist i plau  
Cap de l'Àrea d'Urbanisme), 08/06/2017 13:30

ESTAT  
SIGNAT

REMODELACIÓ APARCAMENT PLATJA PALANGRERS  
PROJECTE MODIFICAT 2

1 D34 EX.2017-002838 DT.05052017 PU17001OT Page 89 of 168

- Excavació per a caixa de paviment  
- Excavació de roca a cel obert amb morter expansiu  
L'execució de la unitat d'obra inclou les operacions següents:  
Excavació per esplanació, buidat de soterrani o caixa de paviment:

- Preparació de la zona de treball
  - Situació dels punts topogràfics
  - Excavació de les terres
  - Càrrega de les terres sobre camió o contenidor, en el seu cas
- Neteja i esbrossada del terreny:
- Preparació de la zona de treball
  - Situació dels punts topogràfics
  - Protecció dels elements que s'han de conservar
  - Retirada de la capa superficial del terreny (10-15 cm) amb la vegetació i la brossa
  - Càrrega dels materials sobre camió

Excavació de roca amb morter expansiu:

- Preparació de la zona de treball
- Situació de les referències topogràfiques externes
- Perforació de la roca d'acord amb un pla de treball preestablert
- Introducció del morter a les perforacions
- Trossejat de les restes amb martell trencador
- Càrrega de la runa sobre camió o contenidor

CONDICIONS GENERALS:

Es considera terreny flux, el capaç de ser foradat amb pala, que té un assaig SPT < 20.  
Es considera terreny compacte, el capaç de ser foradat amb pic (no amb pala), que té un assaig SPT entre 20 i 50.  
Es considera terreny de trànsit, el capaç de ser foradat amb màquina o escarificadora (no amb pic), que té un assaig SPT > 50 sense rebot.  
Es considera terreny no classificat, des del capaç de ser foradat amb pala, que té un assaig SPT < 20, fins al capaç de ser foradat amb màquina o escarificadora (no amb pic), que té un assaig SPT > 50 sense rebot.  
Es considera roca la que pot ser foradada amb compressor (no amb màquina), que té un rebot a l'assaig SPT.

NETEJA I ESBROSSADA DEL TERRENY:

S'ha de retirar la capa superficial del terreny i qualsevol material existent (br ossa, arrels, runa, escombraries, etc.), que puguin destorbar el desenvolupament de treballs posteriors.

L'àmbit d'actuació ha de quedar limitat pel sector de terreny destinat a l'edificació i la zona influenciada pel procés de l'obra.

S'ha de deixar una superfície adequada per al desenvolupament dels treballs posteriors, lliure d'arbres, de plantes, de deixalles i d'altres elements existents, sense fer malbé les construccions, els arbres, etc., que s'han de conservar.

Els forats existents i els que resultin de les operacions d'esbrossada (extracció d'arrels, etc.), han de quedar reblerts amb les terres de la mateixa qualitat que el sòl i amb el mateix grau de compactació.

S'han de conservar en zona a part les terres o els elements que la DF determini.

S'han de traslladar a un abocador autoritzat tots els materials que la DF no hagi acceptat com a útils.

EXCAVACIÓ PER A ESPLANACIÓ, REBAIX DEL TERRENY O BUIDAT DE SOTERRANI:

L'excavació per a esplanacions s'aplica en grans superfícies, sense que hi hagi cap tipus de problema de maniobra de màquines o camions.

L'excavació per a caixes de paviments s'aplica en superfícies petites o mitjanes i amb una profunditat exactament definida, amb lleugeres dificultats de maniobra de màquines o camions.

S'entén que el rebaix es fa en superfícies mitjanes o grans, sense problemes de maniobrabilitat de màquines o de camions.

El fons de l'excavació s'ha de deixar pla, anivellat o amb la inclinació prevista.

S'han de deixar els talussos perimetrals que fixi la DF.

L'aportació de terres per a correccions del nivell ha de ser mínima, de la mateixa terra existent i amb la mateixa compactat.

La qualitat del terreny al fons de l'excavació requereix l'aprovació explícita de la DF.

Les terres que determini la DF s'han de conservar en una zona a part. La resta s'ha de transportar a un abocador autoritzat.

Toleràncies d'execució:

- Replanteig:  $\pm 100$  mm
- Nivells: + 10 mm, - 50 mm
- Planor:  $\pm 40$  mm/m
- Angle del talús:  $\pm 2^\circ$

2.- CONDICIONS DEL PROCÉS D'EXECUCIÓ

CONDICIONS GENERALS:

No s'ha de treballar quan plou, neva o fa vent superior als 60 km/h.

En cas d'imprevistos (terrenys inundats, olors de gas, restes de construccions, etc.) s'han de suspendre els treballs i avisar la DF.

Si cal fer rampes per accedir a la zona de treball, han de tenir les característiques següents:

- Amplària:  $\geq 4,5$  m
- Pendent:
  - Trams rectes:  $\leq 12\%$
  - Corbes:  $\leq 8\%$
  - Trams abans de sortir a la via de llargària  $\geq 6$  m:  $\leq 6\%$
- El talús ha de ser fixat per la DF.

EXCAVACIÓ PER A ESPLANACIÓ, REBAIX DEL TERRENY O BUIDAT DE SOTERRANI:

Les terres s'han d'extreure de dalt a baix, sense soscavar-les.

No s'han d'acumular terres o materials a la vora de l'excavació.

S'han d'extreure les terres o els materials amb perill de desprendiment.

S'ha d'impedir l'entrada d'aigües superficials. Cal preveure un sistema de desguàs a fi d'evitar l'acumulació d'aigua dins de l'excavació.

EXCAVACIÓ AMB MORTER EXPANSIU:

Cal fer un programa de les perforacions i del procés del reblert amb morter i extracció de la roca.

En fer les perforacions, cal verificar que no es produeixen danys a estructures properes. Si es donés aquest cas, cal evitar l'ús de barrines percussores i fer els forats exclusivament per rotació.

3.- UNITAT I CRITERIS D'AMIDAMENT

ALTRES DADES  
Codi per a la validació:  
101233c5-8775-43c1-a37c-29533d5e62b7  
Data d'impressió: 25/07/2017 15:57:41  
Pàgina 94 de 173

SIGNATURES  
1.- SEBASTIAN VILLENA NICOLAU (Arquitecte tècnic municipal), 01/06/2017 10:21  
2.- CPISR-1 CRISTINA CASAS FACERIAS (Arquitecta municipal), 01/06/2017 13:27  
3.- CPISR-1 CARLES CARBO QUINTANA (Vist i plau  
Enginyer tècnic municipal), 02/06/2017 15:55  
4.- CPISR-1 C ANA MARIA BARCELO PUIG (Vist i plau  
Cap de l'Àrea d'Urbanisme), 08/06/2017 13:30

ESTAT  
SIGNAT

REMODELACIÓ APARCAMENT PLATJA PALANGRERS  
PROJECTE MODIFICAT 2

1 D34 EX.2017-002838 DT.05052017 PU170010T Page 90 of 168

NETEJA I ESBROSSADA:

m2 de superfície realment executada, amidada segons les especificacions de la DT.

No inclou la tala d'arbres.

EXCAVACIÓ:

m3 de volum excavat segons les especificacions de la DT, amidat com a diferència entre els perfils transversals del terreny aixecats abans de començar les obres i els perfils teòrics assenyalats als plànols, amb les modificacions aprovades per la DF.

No s'ha d'abonar l'excés d'excavació que s'hagi produït sense l'autorització de la DF, ni la càrrega i el transport del material ni els treballs que calguin per a reomplir-lo.

Inclou la càrrega, allisada de talussos, esgotaments per pluja o inundació i quantes operacions faci falta per a una correcta execució de les obres. També estan inclosos en el preu el manteniment dels camins de comunicació entre el desmunt i les zones on han d'anar les terres, la seva creació, i la seva eliminació, si s'escau.

Tan sols s'han d'abonar els esllavissaments no provocats, sempre que s'hagin observat totes les prescripcions relatives a excavacions, entibacions i voladures.

4.- NORMATIVA DE COMPLIMENT OBLIGATORI

Real Decreto 314/2006, de 17 de marzo, por el que se aprueba el Código Técnico de la Edificación Parte 2. Documento Básico de Seguridad estructural de muros DB-SE-C.

**F2 - DEMOLICIONS, MOVIMENTS DE TERRES I GESTIÓ DE RESIDUS**

**F22 - MOVIMENTS DE TERRES**

**F222 - EXCAVACIONS DE RASES I POUS**

0.- ELEMENTS QUE CONTEMPLA EL PLEC

F2225A22,F222005P,F222H123.

1.DEFINICIÓ I CONDICIONS DE LES PARTIDES D'OBRA EXECUTADES

DEFINICIÓ:

Conjunt d'operacions necessàries per obrir rases i pous de fonaments realitzades amb mitjans mecànics o amb utilització d'explosius.

S'han considerat els tipus següents:

- Rases o pous excavats en terreny fluix, o compacte, o de trànsit, o roca tova, amb mitjans mecànics

- Rases o pous excavats en roca, amb explosius

L'execució de la unitat d'obra inclou les operacions següents:

Excavacions amb mitjans manuals o mecànics:

- Preparació de la zona de treball

- Situació dels punts topogràfics

- Excavació de les terres

- Càrrega de les terres sobre camió, contenidor, o formació de cavallons a la vora de la rasa, segons indiqui la P.O.

Excavacions amb explosius:

- Preparació de la zona de treball

- Situació dels punts topogràfics

- Càrrega i encesa de les barrinades

- Càrrega de la runa sobre el camió

CONDICIONS GENERALS:

Es considera terreny fluix, el capaç de ser foradat amb pala, que té un assaig SPT < 20.

Es considera terreny compacte, el capaç de ser foradat amb pic (no amb pala), que té un assaig SPT entre 20 i 50.

Es considera terreny de trànsit, el capaç de ser foradat amb màquina o escarificadora (no amb pic), que té un assaig SPT > 50 sense rebot.

Es considera terreny no classificat, des del capaç de ser foradat amb pala, que té un assaig SPT < 20, fins al capaç de ser foradat amb màquina o escarificadora (no amb pic), que té un assaig SPT > 50 sense rebot.

Es considera roca la que pot ser foradada amb martell picador (no amb màquina), que té un rebot a l'assaig SPT.

L'element excavat ha de tenir la forma i les dimensions especificades en la D.T., o en el seu defecte, les que determini la D.F.

El fons de l'excavació ha de quedar anivellat.

Les rampes d'accés han de tenir les característiques següents:

- Amplària >= 4,5 m

- Pendent:

- Trams rectes

<= 12%

- Corbes

<= 8%

- Trams abans de sortir a la via de llargària >= 6 m

<= 6%

- El talús ha de ser fixat per la D.F.

El fons de l'excavació no ha de tenir material engrunat o fluix i les esquerdes i els forats han de quedar reblerts.

Toleràncies d'execució:

- Dimensions

± 5%

± 50 mm

EXCAVACIONS AMB MITJANS MANUALS O MECÀNICS:

Els talussos perimetrals han de ser els fixats per la D.F.

Els talussos han de tenir el pendent especificat a la D.T.

La qualitat de terreny del fons de l'excavació requereix l'aprovació explícita de la D.F.

Toleràncies d'execució:

- Planor ± 40 mm/m

- Replanteig < 0,25%

± 100 mm

- Nivells ± 50 mm

- Aplomat o talús de les cares laterals ± 2°



ALTRES DADDES  
Codi per a la validació:  
101233c5-8775-43c1-a37c-29533d5e62b7  
Data d'impressió: 25/07/2017 15:57:41  
Pàgina 95 de 173

SIGNATURES  
1.- SEBASTIAN VILLENA NICOLAU (Arquitecte tècnic municipal), 01/06/2017 10:21  
2.- CPISR-1 CRISTINA CASAS FACERIAS (Arquitecta municipal), 01/06/2017 13:27  
3.- CPISR-1 CARLES CARBO QUINTANA (Vist i plau  
Enginyer tècnic municipal), 02/06/2017 15:55  
4.- CPISR-1 C ANA MARIA BARCELO PUIG (Vist i plau  
Cap de l'Àrea d'Urbanisme), 08/06/2017 13:30

ESTAT  
SIGNAT

REMODELACIÓ APARCAMENT PLATJA PALANGRERS  
PROJECTE MODIFICAT 2

1 D34 EX.2017-002838 DT.05052017 PU17001OT Page 91 of 168

2.CONDICIONS DEL PROCÉS D'EXECUCIÓ

CONDICIONS GENERALS:

No s'ha de treballar amb pluja, neu o vent superior als 60 km/h.  
S'han de protegir els elements de servei públic que puguin resultar afectats per les obres.  
S'han d'eliminar els elements que puguin entorpir els treballs d'execució de la partida.  
S'ha de seguir l'ordre dels treballs previst per la D.F.  
Abans de començar els treballs, es farà un replanteig previ que ha de ser aprovat per la D.F.  
En terrenys cohesius l'excavació dels últims 30 cm no s'ha de fer fins moments abans de reblir.  
Cal extreure les roques suspeses, les terres i els materials amb perill de despeniment.  
No s'han d'acumular terres o materials a la vora de l'excavació.  
No s'ha de treballar simultàniament en zones superposades.  
S'ha d'estrebar sempre que consti al projecte i quan ho determini la D.F. L'estrebada ha de complir les especificacions fixades al seu plec de condicions.  
Hi ha d'haver punts fixos de referència exteriors a la zona de treball, als quals s'hi han de referir totes les lectures topogràfiques.  
S'ha de preveure un sistema de desguàs per tal d'evitar acumulació d'aigua dins l'excavació.  
S'ha d'impedir l'entrada d'aigües superficials.  
Si apareix aigua en l'excavació s'han de prendre les mesures necessàries per esgotar-la.  
S'han de prendre les mesures necessàries per tal d'evitar la degradació del terreny del fons de l'excavació en l'interval entre l'excavació i l'execució de l'obra posterior.  
Els treballs s'han de fer de manera que molestin el mínim possible als afectats.  
En cas d'imprevistos (terrenys inundats, olors de gas, restes de construccions, etc.) s'han de suspendre els treballs i avisar la D.F.  
No s'ha de rebutjar cap material obtingut de l'excavació sense l'autorització expressa de la D.F.  
S'ha d'evitar la formació de pols, pel que cal regar les parts que s'hagin de carregar.  
L'operació de càrrega s'ha de fer amb les precaucions necessàries per aconseguir unes condicions de seguretat suficients.  
S'ha de complir la normativa vigent en matèria mediambiental, de seguretat i salut i d'emmagatzematge i transport de productes de construcció

EXCAVACIONS AMB MITJANS MANUALS O MECÀNICS:

Les terres s'han de treure de dalt a baix sense socavar-les.  
L'aportació de terres per a correcció de nivells ha de ser la mínima possible, de les mateixes existents i de compactat igual.

EXCAVACIONS EN ROCA:

S'ha de tenir en compte el sentit d'estratificació de les roques.  
S'han de mantenir els dispositius de desguàs necessaris, per tal de captar i reconduir els corrents d'aigua interns, en els talussos.

EXCAVACIÓ MITJANÇANT EXPLOSIUS:

No s'ha de començar els treballs de voladures fins que la D.F. no doni l'aprovació al programa d'execució proposat pel contractista, justificat amb els corresponents assaigs.

El programa d'execució de voladures ha de justificar, com a mínim:

- Maquinària i mètode de perforació
- Llargària màxima de perforació
- Diàmetre de les barrinades de pretall o de destrossa i disposició de les mateixes
- Explosius, dimensions dels cartutxos i esquema de càrrega dels diferents tipus de barrinades
- Mètodes per a fixar la posició de les càrregues en l'interior de les barrinades
- Mètode i seqüència d'iniciació de les càrregues
- Mètode de comprovació del circuit d'encesa
- Tipus d'explosor
- Resultats obtinguts amb el mètode d'excavació proposat en terrenys anàlegs als de l'obra
- Mesures de seguretat per la obra i tercers

S'ha de justificar, amb mesures del camp elèctric de terreny, l'adequació del tipus d'explosius i dels detonadors.

La programació de les càrregues de la voladura s'ha de fer considerant el tipus de roca, el tipus d'estructures properes i la separació entre la voladura i l'estructura. L'obtenció d'aquests paràmetres i la determinació dels estudis preliminars a realitzar, s'ha de fer segons el que determina la UNE 22381.

La vibració no ha de sobrepassar els límits de velocitat definits en la Taula 1 de la norma UNE 22381 en funció del tipus d'estructura existent en les proximitats, classificada segons els grups definits en l'article 3 de la mateixa norma.

Abans d'iniciar les voladures s'ha de tenir tots els permisos i s'ha d'adoptar les mesures de seguretat necessàries.

L'aprovació inicial del Programa per part de la D.F. pot ser reconsiderada si la naturalesa del terreny o altres circumstàncies ho fan aconsellable, essent necessària la presentació d'un nou programa de voladures.

L'adquisició, el transport, l'emmagatzematge, la conservació, la manipulació i l'ús de metxes, detonadors i explosius, s'han de regir per les disposicions vigents, complementades amb les instruccions que figurin en la D.T. o en el seu defecte, fixi la D.F.

S'ha de senyalitzar convenientment la zona afectada per a advertir al públic del treball amb explosius.

S'ha de tenir una cura especial pel que fa a la càrrega i encesa de barrinades; cal avisar de les descàrregues amb prou antelació per a evitar possibles accidents.

La D.F. pot prohibir les voladures o determinats mètodes de barrinar si els considera perillosos.

El sistema d'execució ha de permetre d'obtenir un material amb la granulometria adequada a l'ús definitiu previst.

Si com a conseqüència de les barrinades les excavacions tenen cavitats on l'aigua pot quedar retinguda, s'han de reblir aquestes cavitats amb material adequat.

Les vibracions transmeses al terreny per la voladura no han de ser excessives, si és així s'ha d'utilitzar detonadors de microretard per a l'encesa.

La perforació s'ha de carregar fins a un 75% de la seva fondària total. En roca molt fissurada, es pot reduir la càrrega al 55%.

Un cop col·locades les càrregues s'han de tancar les barrinades per a evitar la seva explosió cap a l'exterior.

El personal destinat a l'ús dels explosius ha d'estar degudament qualificat i autoritzat i ha de ser designat especialment per la D.F.

Abans d'introduir la càrrega, la barrinada s'ha de netejar adequadament per tal d'evitar fregaments, travaments dels cartutxos d'explosiu, etc.

En detectar la presència d'aigua a l'interior de les barrinades descendents, s'han de prendre les mesures oportunes, utilitzant l'explosiu adequat.

Quan la temperatura a l'interior de les barrinades excedeixi els 65°C, no s'han de carregar sense prendre precaucions especials aprovades per la D.F.

En les càrregues contínues, els cartutxos de cada filera han d'estar en contacte.

En les càrregues discontinües amb intervals buits o inerts entre els cartutxos, s'ha d'assegurar la detonació dels mateixos per mitjà de cordó detonant o un sistema d'iniciació adequat. En el cas d'utilitzar espaiadors, han de ser de material antiestàtic que no propagui la flama.

La quantitat d'explosiu introduït en cada barrinada ha de ser, com a màxim, la calculada teòricament.

ALTRES DADES  
Codi per a la validació:  
101233c5-8775-43c1-a37c-29533d5e62b7  
Data d'impressió: 25/07/2017 15:57:41  
Pàgina 96 de 173

SIGNATURES  
1.- SEBASTIAN VILLENA NICOLAU (Arquitecte tècnic municipal), 01/06/2017 10:21  
2.- CPISR-1 CRISTINA CASAS FACERIAS (Arquitecta municipal), 01/06/2017 13:27  
3.- CPISR-1 CARLES CARBO QUINTANA (Vist i plau  
Enginyer tècnic municipal), 02/06/2017 15:55  
4.- CPISR-1 C ANA MARIA BARCELO PUIG (Vist i plau  
Cap de l'Àrea d'Urbanisme), 08/06/2017 13:30

ESTAT  
SIGNAT

REMODELACIÓ APARCAMENT PLATJA PALANGRERS  
PROJECTE MODIFICAT 2

1 D34 EX.2017-002838 DT.05052017 PU17001OT Page 92 of 168

No poden realitzar-se simultàniament, en un mateix front o tall de treball, la perforació i la càrrega de les barrinades, si no ho autoritza explícitament la D.F.

El cartutx-enceb s'ha de preparar just abans de la càrrega.

L'ús de més d'un cartutx-enceb per barrinada ha de ser autoritzat per la D.F.

El detonador ha de ser suficientment enèrgic com per a assegurar l'explosió del cartutx-enceb, inclús a l'aire lliure.

En el cas d'utilitzar cordó detonant al llarg de tota la barrinada, el detonador s'ha d'adossar al començament del cordó, amb el fons del mateix dirigit en el sentit de la detonació.

Tot cartutx encebat que no s'utilitzi ha de ser privat del seu detonador, fent l'operació la mateixa persona que va preparar l'enceb.

L'ataconat de les barrinades ha d'assegurar el confinament de l'explosió.

El material utilitzat per a l'ataconat ha de ser de plàstic, antiestàtic i no ha de propagar la flama.

Per a fer l'ataconat s'han d'utilitzar atacadors de fusta o d'altres materials que no produeixin espurnes o càrregues elèctriques en contacte amb les parets de la barrinada. No han de tenir angles o arestes que puguin trencar l'envoltura dels cartutxos, els cordons o les metxes.

La pega s'ha de fer en el menor temps possible des de la càrrega de les barrinades.

Tota barrinada carregada ha d'estar sota vigilància quan sigui accessible o no estigui degudament senyalitzada.

Abans d'encendre les metxes el responsable de la voladura ha de comprovar que tots els accessos estan sota vigilància per mitjà d'operaris o de senyals òptiques o acústiques.

La vigilància no s'ha de treure fins que s'autoritzi l'accés als talls de treball.

Abans de fer la pega, el responsable de la voladura s'ha d'assegurar de que tot el personal està resguardat. Ha de ser l'últim en deixar el tall i posar-se a resguard.

Abans de reprendre els treballs, el responsable de la voladura ha de reconèixer el front, posant especial atenció a la possible existència de barrinades fallides.

En el cas de fronts convergents o que avancin en direccions oposades amb risc que la pega d'un d'ells pugui provocar projeccions o caigudes de pedres sobre l'altre, s'han de suspendre els treballs i avisar a la D.F.

No es pot utilitzar metxa ordinària per a disparar més de sis barrinades en cada pega si no és amb l'autorització expressa de la D.F. i seguint les seves indicacions.

La llargària de la metxa des de la boca de la barrinada ha de ser, com a mínim, d'1,5 m. La metxa testimoni, quan s'utilitzi, ha de ser la meitat de l'anterior. Aquesta última s'ha d'encendre primer.

S'ha de contar el número de barrinades explosionades i, en cas de dubte o quan s'hagi contat menys detonacions que barrinades, no es pot tornar al front fins al cap de mitja hora.

Les barrinades fallides han de ser degudament senyalitzades i notificades a la D.F. S'han de neutralitzar el més aviat possible seguint les indicacions de la D.F.

Queda prohibit recarregar fons de barrinades per a continuar la perforació.

En el cas de pega elèctrica, s'ha de prendre precaucions per a evitar la presència de corrents estranyes. No s'han d'encebar explosius ni carregar barrinades amb possibilitat de que es produeixin tempestes.

Els conductors elèctrics de la línia de tir han de ser individuals i han d'estar degudament aïllats. No poden estar en contacte amb elements metàl·lics.

Els detonadors elèctrics s'han de connectar en sèrie. No s'han d'utilitzar més dels que puguin ser disparats amb seguretat.

S'ha de comprovar el circuit amb els detonadors connectats a la línia de tir, des del refugi per a l'accionament de l'explosor.

Fins al moment del tir la línia ha d'estar desconnectada de l'explosor i en curt circuit. L'artiller ha de tenir sempre les manetes del explosor.

L'explosor i el comprovador de línia han de ser homologats.

### 3. UNITAT I CRITERIS D'AMIDAMENT

m3 de volum excavat segons les especificacions de la D.T., amidat com a diferència entre els perfils transversals del terreny aixecats abans de començar les obres i els perfils teòrics assenyalats als plànols, amb les modificacions aprovades per la D.F.

No s'ha d'abonar l'excés d'excavació que s'hagi produït sense l'autorització de la D.F., ni la càrrega i el transport del material ni els treballs que calguin per a reomplir-lo.

Inclou la càrrega, allisada de talussos, esgotaments per pluja o inundació i quantes operacions facin falta per a una correcta execució de les obres.

També estan inclosos en el preu el manteniment dels camins de comunicació entre el desmunt i les zones on han d'anar les terres, la seva creació, i la seva eliminació, si s'escau.

Tan sols s'han d'abonar els esclavissaments no provocats, sempre que s'hagin observat totes les prescripcions relatives a excavacions, entibacions i voladures.

No s'inclou dins d'aquest criteri el tall previ de les excavacions amb explosiu.

### 4. NORMATIVA DE COMPLIMENT OBLIGATORI

\* PG 3/75 Pliego de prescripciones técnicas generales para obras de carreteras y puentes.

\* PG 3/75 MODIF 6 ORDEN FOM/1382/2002 de 16 de mayo, por la que se actualizan determinados artículos del pliego de prescripciones técnicas generales para obras de carreteras y puentes relativos a la construcción de explanaciones, drenajes y cimentaciones

Real Decreto 863/1985, de 2 d'abril "Reglamento General de Normas Básicas de Seguridad Minera."

Ordres de 20 de març de 1986 (BOE 11 d'abril de 1986) i de 16 d'abril de 1990 (BOE 30 d'abril de 1990) ITC MIE SM "Instrucciones Técnicas Complementarias del Reglamento General de Normas Básicas de Seguridad Minera."

\* UNE 22381:1993 Control de vibraciones producidas por voladuras

## F2 - DEMOLICIONS, MOVIMENTS DE TERRES I GESTIÓ DE RESIDUS

### F22 - MOVIMENTS DE TERRES

#### F226 - TERRAPLENADA I PICONATGE DE TERRES

##### 0.- ELEMENTS QUE CONTEMPLA EL PLEC

F226120F.

##### 1. DEFINICIÓ I CONDICIONS DE LES PARTIDES D'OBRA EXECUTADES

###### DEFINICIÓ:

Estesa i compactació de terres per tongades de diferents materials, en zones de dimensions que permeten la utilització de maquinària, amb la finalitat d'aconseguir una plataforma de terres superposades.

S'han considerat els tipus següents:

## ALTRES DADES

Codi per a la validació:  
101233c5-8775-43c1-a37c-29533d5e62b7  
Data d'impressió: 25/07/2017 15:57:41  
Pàgina 97 de 173

## SIGNATURES

1.- SEBASTIAN VILLENA NICOLAU (Arquitecte tècnic municipal), 01/06/2017 10:21  
2.- CPISR-1 CRISTINA CASAS FACERIAS (Arquitecta municipal), 01/06/2017 13:27  
3.- CPISR-1 CARLES CARBO QUINTANA (Vist i plau  
Enginyer tècnic municipal), 02/06/2017 15:55  
4.- CPISR-1 C ANA MARIA BARCELO PUIG (Vist i plau  
Cap de l'Àrea d'Urbanisme), 08/06/2017 13:30

## ESTAT

SIGNAT

REMODELACIÓ APARCAMENT PLATJA PALANGRERS  
PROJECTE MODIFICAT 2

1 D34 EX.2017-002838 DT.05052017 PU17001OT Page 93 of 168

- Caixa de paviment amb una compactació del 90% al 95% PM
  - Fonament de terraplé amb una compactació del 95% al 100% PN
  - Nucli de terraplé amb una compactació del 95% al 100% PN
  - Coronació de terraplé amb una compactació del 95% al 100% PN o del 90% al 95% PM
- L'execució de la unitat d'obra inclou les operacions següents:
- Preparació de la zona de treball
  - Situació dels punts topogràfics
  - Execució de l'estesa
  - Humectació o dessecació de les terres, en cas necessari
  - Compactació de les terres

## CONDICIONS GENERALS:

Les terres han de complir les especificacions fixades al seu plec de condicions.

Els materials han de complir les condicions bàsiques següents:

- Posada en obra en condicions acceptables
  - Estabilitat satisfactòria
  - Deformacions tolerables a curt i llarg termini, per les condicions de servei previstes
- El tipus de sòl utilitzat en la zona de coronament del terraplé ha de ser adequat o seleccionat, en el fonament i nucli es pot utilitzar a més el tolerable.

No es poden utilitzar sòls expansius o colapsables tal i com es defineixen en l'article 330.4.4 del PG 3/75 Modificat per ORDEN FOM 1382/2002, en la zona exterior del terraplé (coronament i zones laterals).

En la zona del nucli, l'ús de sòls expansius, colapsables, amb guix, amb sals solubles, amb matèria orgànica o amb qualsevol altre tipus de material marginal, han de complir l'especificat en l'article 330.4.4. del PG 3/75 modificat per ORDEN FOM 1382/2002.

El material de cada tongada ha de tenir les mateixes característiques.

Els talussos perimetrals han de ser els fixats per la D.F.

El gruix de cada tongada ha de ser uniforme.

El gruix de cada tongada ha de ser l'adequat per tal d'obtenir el grau de compactació exigida amb els mitjans que es disposen.

L'acord amb zones de desmunt en sentit longitudinal i transversal, ha de ser suau, amb pendents inferiors a 1:2.

Gruix de cada tongada  $\geq 3/2$  mida màxima material

## TERRAPLÉ:

Mòdul de deformació vertical (assaig de càrrega sobre placa NLT 357):

- Fonament, nucli i zones exteriors:
  - Sòls seleccionats  $\geq 50$  MPa
  - Resta de sòls  $\geq 30$  MPa
- Coronament:
  - Sòls seleccionats  $\geq 100$  MPa
  - Resta de sòls  $\geq 60$  MPa
- Toleràncies d'execució:
  - Variació en l'angle del talús  $\pm 2^\circ$
  - Gruix de cada tongada  $\pm 50$  mm
- Nivells:
  - Zones de vials  $\pm 30$  mm
  - Resta de zones  $\pm 50$  mm
- Grau d'humitat després de la compactació (desviació respecte al nivell òptim de l'assaig Pròctor):
  - Sòls seleccionats, adequats o tolerables - 2%  
+ 1%
  - Sòls expansius o colapsables - 1%  
+ 3%

## CAIXA DE PAVIMENT:

Toleràncies d'execució:

- Replanteig  $\pm 100$  mm
- Planor  $\pm 20$  mm/m

## 2.CONDICIONS DEL PROCÉS D'EXECUCIÓ

S'han de suspendre els treballs quan la temperatura ambient sigui inferior a 2°C.

El contractista ha d'elaborar un programa de treball que ha de ser aprovat per la D.F. abans d'iniciar els treballs, on s'ha d'especificar, com a mínim:

- Maquinària prevista
- Sistemes de transport
- Equip d'estesa i compactació
- Procediment de compactació

S'han de protegir els elements de servei públic que puguin resultar afectats per les obres.

S'han d'eliminar els elements que puguin entorpir els treballs d'execució de la partida.

Hi ha d'haver punts fixos de referència exteriors a la zona de treball, als quals s'hi han de referir totes les lectures topogràfiques.

En reblerts que s'executen en zones poc resistents, cal col·locar les capes inicials amb el gruix mínim necessari per tal de suportar les càrregues degudes a l'acció dels equips de moviment i compactació de terres.

El material s'ha d'estendre per tongades successives, sensiblement paral·leles a la rasant final.

Els equips de transport i d'estesa han d'operar per capes horitzontals, en tot l'ample de l'esplanada.

No s'ha d'estendre cap tongada fins que la inferior compleixi les condicions exigides.

L'aportació de terres per a correcció de nivells, s'ha de tractar com a coronació de terraplenat i la densitat a assolir no ha de ser inferior a la del terreny circumdant.

S'han de mantenir els pendents i dispositius de desguàs necessaris per tal d'evitar entollaments, sense perill d'erosió.

L'ampliació o recrescuda de terraplens existents s'ha de fer de forma escalonada o amb d'altres sistemes que garanteixin la unió amb el nou terraplé.

En reblerts situats a mitja vessant, el pendent s'ha d'esglaonar per tal de garantir l'estabilitat.

Els esglaons han de tenir les dimensions i el pendent adequats per tal de permetre el treball de la maquinària.



## ALTRES DADES

Codi per a la validació:  
101233c5-8775-43c1-a37c-29533d5e62b7  
Data d'impressió: 25/07/2017 15:57:41  
Pàgina 98 de 173

## SIGNATURES

1.- SEBASTIAN VILLENA NICOLAU (Arquitecte tècnic municipal), 01/06/2017 10:21  
2.- CPISR-1 CRISTINA CASAS FACERIAS (Arquitecta municipal), 01/06/2017 13:27  
3.- CPISR-1 CARLES CARBO QUINTANA (Vist i plau  
Enginyer tècnic municipal), 02/06/2017 15:55  
4.- CPISR-1 C ANA MARIA BARCELO PUIG (Vist i plau  
Cap de l'Àrea d'Urbanisme), 08/06/2017 13:30

## ESTAT

SIGNAT

REMODELACIÓ APARCAMENT PLATJA PALANGRERS  
PROJECTE MODIFICAT 2

1 D34 EX.2017-002838 DT.05052017 PU17001OT Page 94 of 168

El grau d'humitat ha de ser l'adequat per tal d'obtenir la densitat i el grau de saturació exigits en la D.T., considerant el tipus de material, el seu grau d'humitat inicial i les condicions ambientals de l'obra.

Si es necessària la humectació, un cop estesa la tongada, s'ha d'humitejar fins arribar al contingut òptim d'humitat, de manera uniforme.

Si el grau d'humitat de la tongada és superior a l'exigut, s'ha de dessecar mitjançant l'addició i mescla de materials secs o d'altres procediments adients.

Després de la pluja no s'ha d'estendre una nova tongada, fins que l'última estigui seca, o s'ha d'escarificar afegint la tongada següent més seca, de forma que l'humitat resultant sigui l'adient.

Quan s'utilitzi corró vibratori per a compactar, ha de donar-se al final unes passades sense aplicar-hi vibració.

S'ha d'evitar el pas de vehicles per sobre de les capes en execució, fins que la compactació s'hagi completat.

Cal adoptar mesures de protecció de l'entorn davant la possible acció erosiva o sedimentària de l'aigua reconduïda fora del terraplè.

S'ha de complir la normativa vigent en matèria mediambiental, de seguretat i salut i d'emmagatzematge i transport de productes de construcció

Els treballs s'han de fer de manera que molestin el mínim possible als afectats.

En cas d'imprevistos, s'han de suspendre les obres i avisar a la D.F.

## 3.UNITAT I CRITERIS D'AMIDAMENT

m3 de volum amidat segons les especificacions de la D.T.

## 4.NORMATIVA DE COMPLIMENT OBLIGATORI

\* PG 3/75 Pliego de prescripciones técnicas generales para obras de carreteras y puentes.

\* PG 3/75 MODIF 6 ORDEN FOM/1382/2002 de 16 de mayo, por la que se actualizan determinados artículos del pliego de prescripciones técnicas generales para obras de carreteras y puentes relativos a la construcción de explanaciones, drenajes y cimentaciones

**F2 - DEMOLICIONS, MOVIMENTS DE TERRES I GESTIÓ DE RESIDUS****F22 - MOVIMENTS DE TERRES****F227 - REPAS I PICONATGE DE TERRES**

## 0.- ELEMENTS QUE CONTEMPLA EL PLEC

F227T00F.

## 1.DEFINICIÓ I CONDICIONS DE LES PARTIDES D'OBRA EXECUTADES

## DEFINICIÓ:

Conjunt d'operacions necessàries per a aconseguir l'acabat geomètric de l'element.

S'han considerat els elements següents:

- Sòl de rasa
- Esplanada
- Caixa de paviment

L'execució de la unitat d'obra inclou les operacions següents:

- Preparació de la zona de treball (no inclou entibació)
- Situació dels punts topogràfics
- Execució del repàs
- Compactació de les terres, en el seu cas

## CONDICIONS GENERALS:

El repàs s'ha de fer poc abans de completar l'element.

El fons ha de quedar horitzontal, pla i anivellat.

L'acord entre el sòl i els paraments de la rasa ha de formar un angle recte.

L'aportació de terres per a correccions de nivell ha de ser mínima, de les mateixes existents i d'igual compactat.

Toleràncies d'execució:

- Horitzontalitat prevista  $\pm 20$  mm/m
- Planor  $\pm 20$  mm/m
- Nivells  $\pm 50$  mm

## 2.CONDICIONS DEL PROCÉS D'EXECUCIÓ

La qualitat del terreny després del repàs, necessita l'aprovació explícita de la D.F.

En cas d'imprevistos (terrenys inundats, olors de gas, restes de construccions, etc.) s'han de suspendre els treballs i avisar la D.F.

## 3.UNITAT I CRITERIS D'AMIDAMENT

m2 de superfície amidada segons les especificacions de la D.T.

## 4.NORMATIVA DE COMPLIMENT OBLIGATORI

No hi ha normativa de compliment obligatori.

**F2 - DEMOLICIONS, MOVIMENTS DE TERRES I GESTIÓ DE RESIDUS****F22 - MOVIMENTS DE TERRES****F228 - REBLIMENT I PICONATGE DE RASES**

## 0.- ELEMENTS QUE CONTEMPLA EL PLEC

F228560F.

## 1.DEFINICIÓ I CONDICIONS DE LES PARTIDES D'OBRA EXECUTADES

## DEFINICIÓ:



ALTRES DADES  
Codi per a la validació:  
101233c5-8775-43c1-a37c-29533d5e62b7  
Data d'impressió: 25/07/2017 15:57:41  
Pàgina 99 de 173

SIGNATURES  
1.- SEBASTIAN VILLENA NICOLAU (Arquitecte tècnic municipal), 01/06/2017 10:21  
2.- CPISR-1 CRISTINA CASAS FACERIAS (Arquitecta municipal), 01/06/2017 13:27  
3.- CPISR-1 CARLES CARBO QUINTANA (Vist i plau  
Enginyer tècnic municipal), 02/06/2017 15:55  
4.- CPISR-1 C ANA MARIA BARCELO PUIG (Vist i plau  
Cap de l'Àrea d'Urbanisme), 08/06/2017 13:30

ESTAT  
SIGNAT

REMODELACIÓ APARCAMENT PLATJA PALANGRERS  
PROJECTE MODIFICAT 2

1 D34 EX.2017-002838 DT.05052017 PU17001OT Page 95 of 168

Reblert, estesa i piconatge de terres o granulats en zones que per la seva extensió reduïda, per precaucions especials o per altra motiu no permeti l'ús de la maquinària amb els que normalment s'executa el terraplè.

S'han considerat els tipus següents:

- Rebliment i piconatge de rasa amb terres
- Rebliment i piconatge de rasa amb graves per a drenatge
- Rebliment i piconatge de flonjalls amb tot-ú natural
- Rebliment no compactat de rasa amb tot-ú natural

L'execució de la unitat d'obra inclou les operacions següents:

- Preparació de la zona de treball
- Situació dels punts topogràfics
- Execució del rebliment
- Humectació o dessecació, en cas necessari
- Compactació de les terres

CONDICIONS GENERALS:

Les zones del reblert son les mateixes que les definides per els terraplens: Coronament, nucli, zona exterior i fonament.

Les tongades han de tenir un gruix uniforme i han de ser sensiblement paral·leles a la rasant.

El material de cada tongada ha de tenir les mateixes característiques.

El gruix de cada tongada ha de ser l'adequat per tal d'obtenir el grau de compactació exigida amb els mitjans que es disposen.

En cap cas el grau de compactació de cada tongada ha de ser inferior al més alt que tinguin els sòls adjacents, en el mateix nivell.

La composició granulomètrica de la grava ha de complir les condicions de filtratge fixades per la D.F., en funció dels terrenys adjacents i del sistema previst d'evacuació d'aigua.

Les terres han de complir les especificacions fixades al seu plec de condicions.

La composició granulomètrica del tot-u ha de complir les especificacions fixades al seu plec de condicions.

En tota la superfície s'ha d'arribar, com a mínim, al grau de compactació previst expressat com a percentatge sobre la densitat màxima obtinguda en l'assaig Pròctor Modificat (UNE 103501).

RASA:

Toleràncies d'execució:

- Planor ± 20 mm/m
- Nivells ± 30 mm

RASA PER A INSTAL·LACIÓ DE TUBERIES:

El reblert ha d'estar format per dues zones:

- La zona baixa a una alçada fins a 30 cm per damunt de la generatriu superior del tub
- La zona alta, la resta de la rasa

El material de la zona baixa no ha de tenir matèria orgànica. El material de la zona alta ha de ser de forma que no produeixi danys a la tuberia instal·lada.

2.CONDICIONS DEL PROCÉS D'EXECUCIÓ

CONDICIONS GENERALS:

S'han de suspendre els treballs en cas de pluja quan la temperatura ambient sigui inferior a 0°C en el cas de graves o de tot-u, o inferior a 2°C en la resta de materials.

S'han de protegir els elements de servei públic que puguin resultar afectats per les obres.

S'han d'eliminar els elements que puguin entorpir els treballs d'execució de la partida.

Hi ha d'haver punts fixos de referència exteriors a la zona de treball, als quals s'hi han de referir totes les lectures topogràfiques.

Excepte en les rases de drenatge, en la resta de casos s'ha d'eliminar els materials inestables, turba o argila tova de la base per al rebliment.

L'ampliació o recrescuda de reblerts existents s'han de preparar de forma que es garanteixi la unió amb el nou reblert.

Les zones que per la seva forma puguin retenir aigua a la seva superfície s'han de corregir abans de l'execució.

No s'ha d'estendre cap tongada fins que la inferior compleixi les condicions exigides.

Un cop estesa la tongada, si fos necessari, s'ha d'humitejar fins arribar al contingut òptim d'humitat, de manera uniforme.

Si el grau d'humitat de la tongada és superior a l'exigida, s'ha de dessecar mitjançant l'addició i mescla de materials secs o d'altres procediments adients.

S'han de mantenir els pendents i dispositius de desguàs necessaris per tal d'evitar entollaments, sense perill d'erosió.

Després de la pluja no s'ha d'estendre una nova tongada fins que l'última s'hagi secat bé, o s'ha d'escarificar afegint la tongada següent més seca, de forma que l'humitat resultant sigui l'adient.

En l'execució de reblerts en contacte amb estructures de contenció, les tongades situades a ambdós costats de l'element han de quedar al mateix nivell.

Abans de la compactació cal comprovar que l'estructura amb la que estigui en contacte, ha assolit la resistència necessària

Quan s'utilitzi corró vibratori per a compactar, ha de donar-se al final unes passades sense aplicar-hi vibració.

S'ha d'evitar el pas de vehicles per sobre de les capes en execució, fins que la compactació s'hagi completat.

S'ha de complir la normativa vigent en matèria mediambiental, de seguretat i salut i d'emmagatzematge i transport de productes de construcció

Els treballs s'han de fer de manera que molestin el mínim possible als afectats.

En cas d'imprevistos, s'han de suspendre les obres i avisar a la D.F.

RASA PER A INSTAL·LACIÓ DE TUBERIES:

El reblert definitiu s'ha de fer un cop aprovada la instal·lació per la D.F.

La s'ha de compactar amb les precaucions necessàries per a no produir moviments ni danys a la tuberia instal·lada.

GRAVES PER A DRENATGES:

S'ha d'evitar l'exposició prolongada del material a la intempèrie.

El material s'ha d'emmagatzemar i d'utilitzar de forma que s'eviti la seva disgregació i contaminació. En cas de trobar zones segregades o contaminades per pols, per contacte amb la superfície de base o per inclusió de materials estranys, cal procedir a la seva eliminació.

Els treballs s'han de fer de manera que s'eviti la contaminació de la grava amb materials estranys.

Quan la tongada hagi d'estar constituïda per materials de granulometria diferent, s'ha de crear entre ells una superfície contínua de separació.

3.UNITAT I CRITERIS D'AMIDAMENT

ALTRES DADES  
Codi per a la validació:  
101233c5-8775-43c1-a37c-29533d5e62b7  
Data d'impressió: 25/07/2017 15:57:41  
Pàgina 100 de 173

SIGNATURES  
1.- SEBASTIAN VILLENA NICOLAU (Arquitecte tècnic municipal), 01/06/2017 10:21  
2.- CPISR-1 CRISTINA CASAS FACERIAS (Arquitecta municipal), 01/06/2017 13:27  
3.- CPISR-1 CARLES CARBO QUINTANA (Vist i plau  
Enginyer tècnic municipal), 02/06/2017 15:55  
4.- CPISR-1 C ANA MARIA BARCELO PUIG (Vist i plau  
Cap de l'Àrea d'Urbanisme), 08/06/2017 13:30

ESTAT  
SIGNAT

REMODELACIÓ APARCAMENT PLATJA PALANGRERS  
PROJECTE MODIFICAT 2

1 D34 EX.2017-002838 DT.05052017 PU17001OT Page 96 of 168

m3 de volum amidat segons les especificacions de la D.T.

#### 4. NORMATIVA DE COMPLIMENT OBLIGATORI

\* PG 3/75 Pliego de prescripciones técnicas generales para obras de carreteras y puentes.  
\* PG 3/75 MODIF 6 ORDEN FOM/1382/2002 de 16 de mayo, por la que se actualizan determinados artículos del pliego de prescripciones técnicas generales para obras de carreteras y puentes relativos a la construcción de explanaciones, drenajes y cimentaciones

### F2 - DEMOLICIONS, MOVIMENTS DE TERRES I GESTIÓ DE RESIDUS F24 - TRANSPORT DE TERRES I RUNA A OBRA

#### 0.- ELEMENTS QUE CONTEMPLA EL PLEC

F241U105, F241U103.

#### 1.- DEFINICIÓ I CONDICIONS DE LES PARTIDES D'OBRA EXECUTADES

Operacions destinades a la gestió dels residus generats en l'obra: residu de construcció o demolició o material d'excavació.

S'han considerat les operacions següents:

- Transport o càrrega i transport del residu: material procedent d'excavació o residu de construcció o demolició
- Subministrament i recollida del contenidor dels residus

##### RESIDUS ESPECIALS:

Els residus especials sempre s'han de separar.

Els residus especials s'han de dipositar en una zona d'emmagatzematge separada de la resta.

Temps màxim d'emmagatzematge: 6 mesos.

Els materials potencialment perillosos han d'estar separats per tipus compatibles i emmagatzemats en bidons o contenidors adequats, amb indicació del tipus de perillositat.

El contenidor de residus especials ha de situar-se en un lloc pla, fora del trànsit habitual de la maquinària d'obra, per tal d'evitar vessaments accidentals

Cal senyalitzar convenientment els diferents contenidors de residus especials, tenint en compte les incompatibilitats segons els símbols de perillositat representat en les etiquetes.

Els contenidors de residus especials han d'estar tapats i protegits de la pluja i la radiació solar excessiva.

Els bidons que contenen líquids perillosos (olis, desencofrants, etc.) s'han d'emmagatzemar en posició vertical i sobre cubetes de retenció de líquids per tal d'evitar fuites.

Els contenidors de residus especials s'han de col·locar sobre un terra impermeabilitzat.

##### CÀRREGA I TRANSPORT DE MATERIAL D'EXCAVACIÓ I RESIDUS:

L'operació de càrrega s'ha de fer amb les precaucions necessàries per aconseguir unes condicions de seguretat suficients.

Els vehicles de transport han de portar els elements adequats a fi d'evitar alteracions perjudicials del material.

El contenidor ha d'estar adaptat al material que ha de transportar.

El trajecte que s'ha de recórrer ha de complir les condicions d'amplària lliure i de pendent adequades a la maquinària que s'utilitzi.

##### TRANSPORT A OBRA:

Transport de terres i material d'excavació o del rebaix, o residus de la construcció, entre dos punts de la mateixa obra o entre dues obres.

Les àrees d'abocada han de ser les que defineixi la DF.

L'abocada s'ha de fer al lloc i amb el gruix de capa indicats.

Les característiques de les terres han d'estar en funció del seu ús, han de complir les especificacions del seu plec de condicions i cal que tinguin l'aprovació de la DF.

##### TRANSPORT A INSTAL·LACIÓ EXTERNA DE GESTIÓ DE RESIDUS:

El material de rebuig que la DF no accepti per a reutilitzar en obra s'ha de transportar a una instal·lació externa autoritzada, per tal de rebre el tractament definitiu.

El transportista ha de lliurar un certificat on s'indiqui, com a mínim:

- Identificació del productor i posseïdor dels residus
- Identificació de l'obra de la qual prové el residu i el número de llicència
- Identificació del gestor autoritzat que ha gestionat el residu
- Quantitat en t i m3 del residu gestionat i la seva codificació segons codi CER

#### 2.- CONDICIONS DEL PROCÉS D'EXECUCIÓ

##### CÀRREGA I TRANSPORT DE MATERIAL D'EXCAVACIÓ I RESIDUS:

El transport s'ha de realitzar en un vehicle adequat, per al material que es desitgi transportar, proveït dels elements que calen per al seu desplaçament correcte.

Durant el transport s'ha de protegir el material de manera que no es produeixin pèrdues en els trajectes utilitzats.

##### RESIDUS DE LA CONSTRUCCIÓ:

La manipulació dels materials s'ha de fer amb les proteccions adequades a la perillositat del mateix.

#### 3.- UNITAT I CRITERIS D'AMIDAMENT

##### TRANSPORT DE MATERIAL D'EXCAVACIÓ O RESIDUS:

m3 de volum amidat amb el criteri de la partida d'obra d'excavació que li correspongui, incrementat amb el coeficient d'esponjament indicat en el plec de condicions tècniques, o qualsevol altre acceptat prèviament i expressament per la DF.

##### TERRES:

Es considera un increment per esponjament d'acord amb els criteris següents:

- Excavacions en terreny fluix: 15%
- Excavacions en terreny compacte: 20%
- Excavacions en terreny de trànsit: 25%
- Excavacions en roca: 25%

##### RESIDUS DE LA CONSTRUCCIÓ:

Es considera un increment per esponjament d'un 35%.

ALTRES DADES  
Codi per a la validació:  
101233c5-8775-43c1-a37c-29533d5e62b7  
Data d'impressió: 25/07/2017 15:57:41  
Pàgina 101 de 173

SIGNATURES  
1.- SEBASTIAN VILLENA NICOLAU (Arquitecte tècnic municipal), 01/06/2017 10:21  
2.- CPISR-1 CRISTINA CASAS FACERIAS (Arquitecta municipal), 01/06/2017 13:27  
3.- CPISR-1 CARLES CARBO QUINTANA (Vist i plau  
Enginyer tècnic municipal), 02/06/2017 15:55  
4.- CPISR-1 C ANA MARIA BARCELO PUIG (Vist i plau  
Cap de l'Àrea d'Urbanisme), 08/06/2017 13:30

ESTAT  
SIGNAT

REMODELACIÓ APARCAMENT PLATJA PALANGRERS  
PROJECTE MODIFICAT 2

1 D34 EX.2017-002838 DT.05052017 PU17001OT Page 97 of 168

#### 4.- NORMATIVA DE COMPLIMENT OBLIGATORI

Real Decreto 105/2008, de 1 de febrero, por el que se regula la producción y gestión de los residuos de construcción y demolición  
Orden MAM/304/2002, de 8 de febrero, por la cual se publican las operaciones de valorización y eliminación de residuos y la lista europea de residuos.

Corrección de errores de la Orden MAM/304/2002, de 8 de febrero, por la que se publican las operaciones de valorización y eliminación de residuos y lista europea de residuos.

Real Decreto 108/1991, de 1 de febrero, sobre la prevención y reducción de la contaminación del medio ambiente producida por el amianto.

#### F2 - DEMOLICIONS, MOVIMENTS DE TERRES I GESTIÓ DE RESIDUS

##### F24 - TRANSPORT DE TERRES I RUNA A OBRA

##### F241 - TRANSPORT DE TERRES I RUNA

#### 0.- ELEMENTS QUE CONTEMPLA EL PLEC

F241U105,F241U103.

#### 1.DEFINICIÓ I CONDICIONS DE LES PARTIDES D'OBRA EXECUTADES

##### DEFINICIÓ:

Transport de terres, amb el temps d'espera per la càrrega manual o mecànica.

S'han considerat els tipus següents:

- Transport de terres dins de l'obra amb dúmper o mototragella o camió
- Transport de terres a l'abocador amb contenidor
- Transport de terres a l'abocador amb camió, amb un recorregut màxim de 2 a 20 km
- Transport de material procedent d'excavació de roca dins de l'obra amb dúmper o camió amb un recorregut màxim de 5 a 20 km
- Transport de runa o material procedent d'excavació de roca amb camió, amb un recorregut màxim de 5 a 20 km

##### DINS DE L'OBRA:

Transport de terres provinents d'excavació o de rebaix, entre dos punts de la mateixa obra.

Les àrees d'abocador d'aquestes terres han de ser les que defineixi la D.F.

L'abocada s'ha de fer al lloc i amb el gruix de capa indicats.

Les característiques de les terres han d'estar en funció del seu ús, han de complir les especificacions del seu plec de condicions i cal que tinguin l'aprovació de la D.F.

Els vehicles de transport han de portar els elements adequats a fi d'evitar alteracions perjudicials del material.

El trajecte que s'ha de recórrer ha de complir les condicions d'amplària lliure i de pendent adequades a la maquinària que s'utilitzi.

##### A L'ABOCADOR:

S'han de transportar a l'abocador autoritzat tots els materials procedents de l'excavació que la D.F. no accepti com a útils, o siguin sobrants.

#### 2.CONDICIONS DEL PROCÉS D'EXECUCIÓ

##### CONDICIONS GENERALS:

El transport s'ha de realitzar en un vehicle adequat, per al material que es desitgi transportar, proveït dels elements que calen per al seu desplaçament correcte.

Durant el transport s'ha de protegir el material de manera que no es produeixin pèrdues en els trajectes utilitzats.

##### DINS DE L'OBRA:

El trajecte ha de complir les condicions d'amplària lliure i pendent adequat per a la màquina que s'hagi d'utilitzar.

#### 3.UNITAT I CRITERIS D'AMIDAMENT

##### CONDICIONS GENERALS:

m3 de volum amidat amb el criteri de la partida d'obra d'excavació que li correspongui, incrementat amb el coeficient d'esponjament indicat en aquest plec, o qualsevol altre acceptat prèviament i expressament per la D.F.

##### TRANSPORT AMB CAMIÓ A L'ABOCADOR:

L'unitat d'obra no inclou les despeses d'abocament ni de manteniment de l'abocador.

##### AMB CONTENIDOR:

L'unitat d'obra inclou les despeses de subministrament, retirada i transport del contenidor, i la gestió dels residus,

##### TERRES:

Es considera un increment per esponjament d'acord amb els criteris següents:

- |                                     |     |
|-------------------------------------|-----|
| - Excavacions en terreny fluix      | 15% |
| - Excavacions en terreny compacte   | 20% |
| - Excavacions en terreny de trànsit | 25% |

##### ROCA:

Es considera un increment per esponjament d'un 25%.

##### RUNA:

Es considera un increment per esponjament d'un 35%.

#### 4.NORMATIVA DE COMPLIMENT OBLIGATORI

Decret 201/1994 Regulador dels enderroc i altres residus de la construcció

ALTRES DADES  
Codi per a la validació:  
101233c5-8775-43c1-a37c-29533d5e62b7  
Data d'impressió: 25/07/2017 15:57:41  
Pàgina 102 de 173

SIGNATURES  
1.- SEBASTIAN VILLENA NICOLAU (Arquitecte tècnic municipal), 01/06/2017 10:21  
2.- CPISR-1 CRISTINA CASAS FACERIAS (Arquitecta municipal), 01/06/2017 13:27  
3.- CPISR-1 CARLES CARBO QUINTANA (Vist i plau  
Enginyer tècnic municipal), 02/06/2017 15:55  
4.- CPISR-1 C ANA MARIA BARCELO PUIG (Vist i plau  
Cap de l'Àrea d'Urbanisme), 08/06/2017 13:30

ESTAT  
SIGNAT

REMODELACIÓ APARCAMENT PLATJA PALANGRERS  
PROJECTE MODIFICAT 2

1 D34 EX.2017-002838 DT.05052017 PU17001OT Page 98 of 168

**F2 - DEMOLICIONS, MOVIMENTS DE TERRES I GESTIÓ DE RESIDUS**  
**F2A - SUBMINISTRAMENT DE TERRES**  
**F2A1 - SUBMINISTRAMENT DE TERRES D'APORTACIÓ**

0.- ELEMENTS QUE CONTEMPLA EL PLEC

F2A1G000,F2A1G001.

1.DEFINICIÓ I CONDICIONS DE LES PARTIDES D'OBRA EXECUTADES

DEFINICIÓ:

Subministrament de terra d'aportació seleccionada, adequada o tolerable.

CONDICIONS GENERALS:

Les característiques de les terres han d'estar en funció del seu ús, han de complir les especificacions del seu plec de condicions i cal que tinguin l'aprovació de la D.F.

2.CONDICIONS DEL PROCÉS D'EXECUCIÓ

No hi ha condicions específiques del procés d'execució.

3.UNITAT I CRITERIS D'AMIDAMENT

m3 de volum amidat segons les especificacions de la D.T.

Es considera un increment per esponjament d'acord amb els criteris següents:

- |                                     |     |
|-------------------------------------|-----|
| - Excavacions en terreny fluix      | 15% |
| - Excavacions en terreny compacte   | 20% |
| - Excavacions en terreny de trànsit | 25% |

4.NORMATIVA DE COMPLIMENT OBLIGATORI

No hi ha normativa de compliment obligatori.

**F2 - DEMOLICIONS, MOVIMENTS DE TERRES I GESTIÓ DE RESIDUS**  
**F2R - GESTIÓ DE RESIDUS**  
**F2RA - DISPOSICIÓ DE RESIDUS A INSTAL·LACIÓ AUTORIZADA DE GESTIÓ DE RESIDUS**

0.- ELEMENTS QUE CONTEMPLA EL PLEC

F2RA71H0.

1.- DEFINICIÓ I CONDICIONS DE LES PARTIDES D'OBRA EXECUTADES

Operacions destinades a la gestió dels residus generats en l'obra: residu de construcció o demolició o material d'excavació.

S'han considerat les operacions següents:

- Deposició del residu no reutilitzat en la instal·lació autoritzada de gestió on se li aplicarà el tractament de valorització, selecció i emmagatzematge o eliminació

DISPOSICIÓ DE RESIDUS:

Cada fracció s'ha de dipositar al lloc adequat legalment autoritzat per a que se li apliqui el tipus de tractament especificat en la DT: valorització, emmagatzematge o eliminació.

2.- CONDICIONS DEL PROCÉS D'EXECUCIÓ

RESIDUS DE LA CONSTRUCCIÓ:

La manipulació dels materials s'ha de fer amb les proteccions adequades a la perillositat del mateix.

3.- UNITAT I CRITERIS D'AMIDAMENT

DISPOSICIÓ DE RESIDUS DE CONSTRUCCIÓ O DEMOLICIÓ INERTS O NO ESPECIALS I DE MATERIAL D'EXCAVACIÓ:

m3 de volum de cada tipus de residu dipositat a l'abocador o centre de recollida corresponent.

DISPOSICIÓ DE RESIDUS DE CONSTRUCCIÓ O DEMOLICIÓ ESPECIALS:

kg de pes de cada tipus de residu dipositat a l'abocador o centre de recollida corresponent.

DISPOSICIÓ DE RESIDUS:

La unitat d'obra inclou totes les despeses per la disposició de cada tipus de residu al centre corresponent.

Inclou el cànon d'abocament del residu a dipòsit controlat segons el que determina la Llei 8/2008, el pagament del qual queda suspès segons la Llei 7/2011.

La empresa receptora del residu ha de facilitar al constructor la informació necessària per complimentar el certificat de disposició de residus, d'acord amb l'article 5.3 del REAL DECRETO 105/2008.

4.- NORMATIVA DE COMPLIMENT OBLIGATORI

Real Decreto 105/2008, de 1 de febrero, por el que se regula la producción y gestión de los residuos de construcción y demolición

Orden MAM/304/2002, de 8 de febrero, por la cual se publican las operaciones de valorización y eliminación de residuos y la lista europea de residuos.



ALTRES DADES  
Codi per a la validació:  
101233c5-8775-43c1-a37c-29533d5e62b7  
Data d'impressió: 25/07/2017 15:57:41  
Pàgina 103 de 173

SIGNATURES  
1.- SEBASTIAN VILLENA NICOLAU (Arquitecte tècnic municipal), 01/06/2017 10:21  
2.- CPISR-1 CRISTINA CASAS FACERIAS (Arquitecta municipal), 01/06/2017 13:27  
3.- CPISR-1 CARLES CARBO QUINTANA (Vist i plau  
Enginyer tècnic municipal), 02/06/2017 15:55  
4.- CPISR-1 C ANA MARIA BARCELO PUIG (Vist i plau  
Cap de l'Àrea d'Urbanisme), 08/06/2017 13:30

ESTAT  
SIGNAT

REMODELACIÓ APARCAMENT PLATJA PALANGRERS  
PROJECTE MODIFICAT 2

1 D34 EX.2017-002838 DT.05052017 PU17001OT Page 99 of 168

Corrección de errores de la Orden MAM/304/2002, de 8 de febrero, por la que se publican las operaciones de valorización y eliminación de residuos y lista europea de residuos.

Real Decreto 108/1991, de 1 de febrero, sobre la prevención y reducción de la contaminación del medio ambiente producida por el amianto.

Llei 8/2008, del 10 de juliol, de finançament de les infraestructures de gestió dels residus i dels cànon sobre la disposició del rebuig dels residus.

Llei 7/2011, del 27 de juliol, de mesures fiscals i financeres.

Decret 89/2010, de 29 de juny, pel qual s'aprova el Programa de gestió de residus de la construcció de Catalunya (PROGROC), es regula la producció i gestió dels residus de la construcció i demolició, i el cànon sobre la deposició controlada dels residus de la construcció.

**F8 - REVESTIMENTS**

**F8J - CORONAMENTS**

**F8J4 - CORONAMENTS DE PARETS AMB PECES DE PEDRA NATURAL**

0.- ELEMENTS QUE CONTEMPLA EL PLEC

F8J4U010.

1.- DEFINICIÓ I CONDICIONS DE LES PARTIDES D'OBRA EXECUTADES

Formació del remat superior d'una paret.

S'han considerat els tipus de peces següents:

- Pedra natural o artificial collada amb morter

S'han considerat els tipus de morter següents per a la col·locació:

- Morter mixt o de ciment

L'execució de la unitat d'obra inclou les operacions següents:

- Neteja i preparació de la superfície de suport
- Replanteig de l'aresta de coronament
- Col·locació de les peces
- Segellat dels junts
- Neteja del parament

CONDICIONS GENERALS:

A l'element acabat no hi ha d'haver peces esquerdades, trencades, escantonades ni tacades.

Ha de tenir el color i la textura uniformes.

Les peces han de quedar ben adherides al suport i han de formar una superfície amb la planor prevista a la DT.

Els junts entre les peces han d'estar reblerts.

Els junts han de ser estancos.

La peça de coronament ha d'impedir que l'aigua de pluja afecti a la part de la paret que es troba immediatament a sota i evacuar l'aigua cap a l'exterior.

En les peces amb trencaaigües o col·locades amb els cantells a escaire, aquests han de sobresortir respecte a l'acabat de la paret.

Ha de tenir junts de dilatació necessaris per a garantir l'estabilitat de l'element, els quals ha de complir amb les especificacions del Plec de Condicions Tècniques corresponent.

S'han de respectar els junts estructurals.

Pendent (Façanes):  $\geq 10^\circ$

Volada del trencaaigües:  $\geq 2$  cm

Distància entre junts de dilatació:

- Pedra artificial, natural o morter de ciment:  $\leq$  cada dues peces
- Ceràmica:  $\leq 2$  m

Toleràncies d'execució:

- Horitzontalitat:  $\pm 2$  mm/m

CORONAMENT DE PECES DE PEDRA O FORMIGÓ:

Els junts entre les peces han d'estar reblerts amb beurada de ciment blanc i, eventualment, colorants, si la DF no especifica d'altres condicions.

2.- CONDICIONS DEL PROCÉS D'EXECUCIÓ

CONDICIONS GENERALS:

S'han d'aturar els treballs si es donen les condicions següents:

- Temperatures inferiors a  $5^\circ\text{C}$  o, en el cas de peces ceràmiques, superiors a  $35^\circ\text{C}$
- En exteriors: Velocitat del vent  $> 50$  km/h, Pluja

Si un cop realitzats els treballs es donen aquestes condicions, s'ha de revisar la feina feta 48 h abans i s'han de refer les parts afectades.

Si la col·locació es amb morter mixt o amb ciment, les peces per col·locar han de tenir la humitat necessària per no absorbir l'aigua del morter. Si la peça és hidrofugada no s'ha d'humitejar.

CORONAMENT DE PECES DE PEDRA O FORMIGÓ:

Els paraments d'aplicació han d'estar sanejats, nets i humits. Si cal, es poden repicar abans.

La cara d'assentament ha de tenir la humitat necessària per tal que no absorbeixi l'aigua del morter.

La rejuntada s'ha de fer al cap de 24 h.

3.- UNITAT I CRITERIS D'AMIDAMENT

m de llargària amidada segons les especificacions de la DT.

4.- NORMATIVA DE COMPLIMENT OBLIGATORI

Real Decreto 314/2006, de 17 de marzo, por el que se aprueba el Código Técnico de la Edificación Parte 2. Documento Básico de Salubridad DB-HS.

ALTRES DADES  
Codi per a la validació:  
101233c5-8775-43c1-a37c-29533d5e62b7  
Data d'impressió: 25/07/2017 15:57:41  
Pàgina 104 de 173

SIGNATURES  
1.- SEBASTIAN VILLENA NICOLAU (Arquitecte tècnic municipal), 01/06/2017 10:21  
2.- CPISR-1 CRISTINA CASAS FACERIAS (Arquitecta municipal), 01/06/2017 13:27  
3.- CPISR-1 CARLES CARBO QUINTANA (Vist i plau  
Enginyer tècnic municipal), 02/06/2017 15:55  
4.- CPISR-1 C ANA MARIA BARCELO PUIG (Vist i plau  
Cap de l'Àrea d'Urbanisme), 08/06/2017 13:30

ESTAT  
SIGNAT

REMODELACIÓ APARCAMENT PLATJA PALANGRERS  
PROJECTE MODIFICAT 2

1 D34 EX.2017-002838 DT.05052017 PU17001OT Page 100 of 168

**F9 - PAVIMENTS**  
**F93 - BASES**  
**F931 - BASES DE TOT-U**

0.- ELEMENTS QUE CONTEMPLA EL PLEC

F931201J.

1.DEFINICIÓ I CONDICIONS DE LES PARTIDES D'OBRA EXECUTADES

DEFINICIÓ:

Subbases o bases de tot-u natural o artificial per a paviments.

L'execució de la unitat d'obra inclou les operacions següents:

- Preparació i comprovació de la superfície d'assentament
- Aportació de material
- Estesa, humectació (si és necessària), i compactació de cada tongada
- Allisada de la superfície de l'última tongada

CONDICIONS GENERALS:

La capa ha de tenir el pendent especificat a la D.T. o, en el seu defecte, el que especifiqui la D.F.

La superfície de la capa ha de quedar plana i a nivell amb les rasants previstes a la D.T.

En tota la superfície s'ha d'arribar, com a mínim, al grau de compactació previst expressat com a percentatge sobre la densitat màxima obtinguda en l'assaig Pròctor Modificat (UNE 103501).

Toleràncies d'execució:

- Nivell de la superfície:

TOT-U	TRÀFIC	NIVELL
Natural	T0, T1 o T2	± 20 mm
Natural	T3 o T4	± 30 mm
Artificial	T0, T1 o T2	± 15 mm
Artificial	T3 o T4	± 20 mm

- Replanteig de rasants + 0  
- 1/5 del gruix teòric
- Planor ± 10 mm/3 m

2.CONDICIONS DEL PROCÉS D'EXECUCIÓ

La capa no s'ha d'estendre fins que s'hagi comprovat que la superfície sobre la que ha d'assentar-se té les condicions de qualitat i formes previstes, amb les toleràncies establertes. Si en aquesta superfície hi ha defectes o irregularitats que excedeixen les tolerables, s'han de corregir abans de l'execució de la partida d'obra.

No s'ha d'estendre cap tongada mentre no s'hagi comprovat el grau de compactació de la precedent.

La humitat òptima de compactació, deduïda de l'assaig "Pròctor Modificat", segons la norma NLT-108/72, s'ha d'ajustar a la composició i forma d'actuació de l'equip de compactació.

El material es pot utilitzar sempre que les condicions climatològiques no hagin produït alteracions en la seva humitat de tal manera que es superi en més del 2% la humitat òptima.

L'estesa s'ha de realitzar, prenent cura d'evitar segregacions i contaminacions, en tongades de gruix comprès entre 10 i 30 cm.

Totes les aportacions d'aigua han de fer-se abans de la compactació. Després, l'única humectació admissible és la de la preparació per a col·locar la capa següent.

La compactació s'ha d'efectuar longitudinalment, començant per les vores exteriors i progressant cap al centre per a cavalcar-se en cada recorregut en un ample no inferior a 1/3 del de l'element compactador.

Les zones que, per la seva reduïda extensió, el seu pendent o la seva proximitat a obres de pas o desguàs, murs o estructures, no permetin la utilització de l'equip habitual, s'han de compactar amb els medis adequats al cas per tal d'aconseguir la densitat prevista.

No s'autoritza el pas de vehicles i maquinària fins que la capa no s'hagi consolidat definitivament. Els defectes que es derivin d'aquest incompliment han de ser reparats pel contractista segons les indicacions de la D.F.

Les irregularitats que excedeixen les toleràncies especificades a l'apartat anterior han de ser corregides pel constructor. Caldrà escarificar en una profunditat mínima de 15 cm, afegint o retirant el material necessari tornant a compactar i allisar.

TOT-U ARTIFICIAL:

La preparació del tot-u artificial s'ha de fer a central i no "in situ". L'addició de l'aigua de compactació també s'ha de fer a central excepte en els casos en que la D.F. autoritzi el contrari.

TOT-U NATURAL:

Abans d'estendre una tongada es pot homogeneitzar i humidificar, si es considera necessari.

3.UNITAT I CRITERIS D'AMIDAMENT

m3 de volum amidat segons les especificacions de la D.T.

L'abonament dels treballs de preparació de la superfície d'assentament correspon a la unitat d'obra de la capa subjacent.

No són d'abonament els escreixos laterals ni els necessaris per a compensar la minva de gruixos de capes subjacents.

4.NORMATIVA DE COMPLIMENT OBLIGATORI

\* PG 3/75 "Pliego de Prescripciones Técnicas Generales para Obras de Carreteras y Puentes." Amb les esmenes aprovades per les Ordres del MOPTMA: O.M. del 31.7.86 (BOE n° 213 del 5.9), O.M. del 21.1.88 (BOE n° 29 del 3.2), O.M. del 8.5.89 (BOE n° 118 del 18.5) i O.M. del 28.9.89 (BOE n° 242 del 9.10).

6.1 i 2-IC "Instrucción de Carreteras. Norma 6.1 y 2-IC: Secciones de Firme."

## ALTRES DADES

Codi per a la validació:  
101233c5-8775-43c1-a37c-29533d5e62b7  
Data d'impressió: 25/07/2017 15:57:41  
Pàgina 105 de 173

## SIGNATURES

1.- SEBASTIAN VILLENA NICOLAU (Arquitecte tècnic municipal), 01/06/2017 10:21  
2.- CPISR-1 CRISTINA CASAS FACERIAS (Arquitecta municipal), 01/06/2017 13:27  
3.- CPISR-1 CARLES CARBO QUINTANA (Vist i plau  
Enginyer tècnic municipal), 02/06/2017 15:55  
4.- CPISR-1 C ANA MARIA BARCELO PUIG (Vist i plau  
Cap de l'Àrea d'Urbanisme), 08/06/2017 13:30

## ESTAT

SIGNAT

REMODELACIÓ APARCAMENT PLATJA PALANGRERS  
PROJECTE MODIFICAT 2

1 D34 EX.2017-002838 DT.05052017 PU17001OT Page 101 of 168

**F9 - PAVIMENTS**  
**F93 - BASES**  
**F936 - BASES DE FORMIGO**

0.- ELEMENTS QUE CONTEMPLA EL PLEC

F9365H11,F9365H51.

1.DEFINICIÓ I CONDICIONS DE LES PARTIDES D'OBRA EXECUTADES

DEFINICIÓ:

Formació de subbase o base de formigó per a paviment.

S'han considerat les col.locacions del formigó següents:

- Estesa i vibratge amb regle vibratori
- Estesa i vibratge amb estenedora de formigó

Es considera estesa i vibració manual la col.locació del formigó amb regle vibratori, i estesa i vibració mecànica la col.locació del formigó amb estenedora.

L'execució de la unitat d'obra inclou les operacions següents:

En el cas de col.locació amb regle vibratori:

- Preparació i comprovació de la superfície d'assentament
- Muntatge d'encofrats
- Col.locació del formigó
- Execució de junts de formigonat
- Protecció del formigó fresc i curat
- Desmuntatge dels encofrats

En el cas de col.locació amb estenedora:

- Preparació i comprovació de la superfície d'assentament
- Col.locació d'elements de guiat de les màquines
- Col.locació del formigó
- Execució de junts de formigonat
- Protecció del formigó fresc i curat

CONDICIONS GENERALS:

La superfície acabada ha d'estar reglejada.

No ha de tenir esquerdes ni discontinuïtats.

Ha de formar una superfície plana amb una textura uniforme i s'ha d'ajustar a les alineacions i a les rasants previstes.

Ha de tenir junts transversals de retracció fets cada 25 m2. Els junts han de ser d'una fondària  $\geq 1/3$  del gruix de la base i d'una amplària de 3 mm.

Ha de tenir junts de dilatació fets a distàncies no superiors a 25 m, han de ser de 2 cm d'amplària i han d'estar plens de poliestirè expandit.

Els junts de formigonat han de ser de tot el gruix i s'ha de procurar de fer-los coincidir amb els junts de retracció.

Resistència característica estimada del

formigó de la llosa (Fest) al cap de 28 dies  $\geq 0,9 \times F_{ck}$

Toleràncies d'execució:

- Gruix - 15 mm
- Nivell  $\pm 10$  mm
- Planor  $\pm 5$  mm/3 m

2.CONDICIONS DEL PROCÉS D'EXECUCIÓ

El formigonament s'ha de fer a una temperatura ambient entre 5°C i 40°C.

S'han d'aturar els treballs quan la pluja pugui llevar la capa superficial del formigó fresc.

S'ha de vibrar fins aconseguir una massa compacta i sense que es produeixin segregacions.

Durant l'adormiment i fins que s'aconsegueixi el 70% de la resistència prevista, s'ha de mantenir humida la superfície del formigó amb els mitjans necessaris segons el tipus de ciment utilitzat i les condicions climatològiques del lloc.

Aquest procés ha de durar com a mínim:

- 15 dies en temps calorós i sec
- 7 dies en temps humit

La capa no s'ha de trepitjar durant les 24 h següents a la seva formació.

3.UNITAT I CRITERIS D'AMIDAMENT

m3 de volum amidat segons les especificacions de la D.T.

4.NORMATIVA DE COMPLIMENT OBLIGATORI

\* EHE "Instrucció de Hormigón Estructural"

**F9 - PAVIMENTS**  
**F96 - VORADES**  
**F965 - VORADES RECTES AMB PECES DE FORMIGO**

0.- ELEMENTS QUE CONTEMPLA EL PLEC

F965U010.

1.DEFINICIÓ I CONDICIONS DE LES PARTIDES D'OBRA EXECUTADES

ALTRES DADDES  
Codi per a la validació:  
101233c5-8775-43c1-a37c-29533d5e62b7  
Data d'impressió: 25/07/2017 15:57:41  
Pàgina 106 de 173

SIGNATURES  
1.- SEBASTIAN VILLENA NICOLAU (Arquitecte tècnic municipal), 01/06/2017 10:21  
2.- CPISR-1 CRISTINA CASAS FACERIAS (Arquitecta municipal), 01/06/2017 13:27  
3.- CPISR-1 CARLES CARBO QUINTANA (Vist i plau  
Enginyer tècnic municipal), 02/06/2017 15:55  
4.- CPISR-1 C ANA MARIA BARCELO PUIG (Vist i plau  
Cap de l'Àrea d'Urbanisme), 08/06/2017 13:30

ESTAT  
SIGNAT

REMODELACIÓ APARCAMENT PLATJA PALANGRERS  
PROJECTE MODIFICAT 2

1 D34 EX.2017-002838 DT.05052017 PU17001OT Page 102 of 168

DEFINICIÓ:

Formació de vorada de pedra o de peces de formigó.  
S'han considerat les formes de col.locació següents:

- Sobre base de formigó
  - Sobre esplanada compactada
- L'execució de la unitat d'obra inclou les operacions següents:  
Col.locació sobre base de formigó:
- Preparació i comprovació de la superfície d'assentament
  - Col.locació del formigó de la base
  - Col.locació de les peces de la vorada rejuntades amb morter
- Col.locació sobre esplanada compactada:
- Preparació i comprovació de la superfície d'assentament
  - Col.locació de les peces de la vorada rejuntades amb morter

CONDICIONS GENERALS:

La vorada col.locada ha de tenir un aspecte uniforme, net, sense escantonaments ni d'altres defectes.  
S'ha d'ajustar a les alineacions previstes i ha de sobresortir de 10 a 15 cm per damunt de la rigola.  
Els junts entre les peces han de ser  $\leq 1$  cm i han de quedar rejuntats amb morter.  
En el cas de la col.locació sobre base de formigó, ha de quedar assentada 5 cm sobre el llit de formigó.  
Pendent transversal  $\geq 2\%$

Toleràncies d'execució:

- Replanteig  $\pm 10$  mm (no acumulatius)
- Nivell  $\pm 10$  mm
- Planor  $\pm 4$  mm/2 m (no acumulatius)

2.CONDICIONS DEL PROCÉS D'EXECUCIÓ

CONDICIONS GENERALS:

S'ha de treballar a una temperatura ambient que oscil.li entre els 5°C i els 40°C i sense pluges.  
El suport ha de tenir una compactació  $\geq 90\%$  de l'assaig PM i la rasant prevista.

COL.LOCACIÓ SOBRE BASE DE FORMIGÓ:

L'abocada del formigó s'ha de fer sense que es produeixin disgregacions i s'ha de vibrar fins aconseguir una massa compacta.  
Per a realitzar junts de formigonat no previstos en el projecte, cal l'autorització i les indicacions explícites de la D.F.  
Les peces s'han de col.locar abans que el formigó comenci el seu adormiment.  
Durant l'adormiment i fins aconseguir el 70% de la resistència prevista s'ha de mantenir humida la superfície del formigó. Aquest procés ha de ser, com a mínim, de 3 dies.

3.UNITAT I CRITERIS D'AMIDAMENT

m de llargària amidada segons les especificacions de la D.T.

4.NORMATIVA DE COMPLIMENT OBLIGATORI

- \* UNE 41-027-53 Bordillos rectos de granito para aceras.
- \* PG 3/75 Pliego de prescripciones técnicas generales para obras de carreteras y puentes.

**F9 - PAVIMENTS**

**F97 - RIGOLES**

**F974 - RIGOLES DE PECES DE MORTER DE CIMENT**

0.- ELEMENTS QUE CONTEMPLA EL PLEC

F974U030.

1.DEFINICIÓ I CONDICIONS DE LES PARTIDES D'OBRA EXECUTADES

DEFINICIÓ:

Formació de rigola o encintat amb peces de pedra natural o de morter, col.locades amb morter.  
L'execució de la unitat d'obra inclou les operacions següents:

- Preparació i comprovació de la superfície d'assentament
- Col.locació de la capa de morter
- Col.locació de les peces
- Col.locació de la beurada
- Neteja de la superfície acabada

CONDICIONS GENERALS:

Les peces no han d'estar trencades, escantonades o tacades.  
Les peces han de formar una superfície plana i uniforme, han d'estar ben assentades, col.locades a fil i a tocar i en alineacions rectes.  
S'ha d'ajustar a les alineacions previstes.  
Els junts entre les peces han de ser  $\leq 6$  mm i han de quedar rejuntats amb beurada de ciment.  
La cara superior ha de tenir un pendent transversal del 2% al 4% per al desguàs del ferm, excepte quan siguin rigoles sense desnivell.

Toleràncies d'execució:

- Replanteig  $\pm 10$  mm (no acumulatius)
- Nivell  $\pm 10$  mm
- Planor  $\pm 4$  mm/2 m

2.CONDICIONS DEL PROCÉS D'EXECUCIÓ



ALTRES DADES  
Codi per a la validació:  
101233c5-8775-43c1-a37c-29533d5e62b7  
Data d'impressió: 25/07/2017 15:57:41  
Pàgina 107 de 173

SIGNATURES  
1.- SEBASTIAN VILLENA NICOLAU (Arquitecte tècnic municipal), 01/06/2017 10:21  
2.- CPISR-1 CRISTINA CASAS FACERIAS (Arquitecta municipal), 01/06/2017 13:27  
3.- CPISR-1 CARLES CARBO QUINTANA (Vist i plau  
Enginyer tècnic municipal), 02/06/2017 15:55  
4.- CPISR-1 C ANA MARIA BARCELO PUIG (Vist i plau  
Cap de l'Àrea d'Urbanisme), 08/06/2017 13:30

ESTAT  
SIGNAT

REMODELACIÓ APARCAMENT PLATJA PALANGRERS  
PROJECTE MODIFICAT 2

1 D34 EX.2017-002838 DT.05052017 PU17001OT Page 103 of 168

S'ha de treballar a una temperatura ambient que oscil·li entre els 5°C i els 40°C i sense pluges.  
El suport ha de tenir una compactació >= 95% de l'assaig PM i les rasants previstes.  
S'ha de col·locar a truc de maceta sobre una capa de morter de 3 cm de gruix.  
No es pot trepitjar la rigola després d'haver-se abeurat fins al cap de 24 h a l'estiu, 48 h a l'hivern.

3. UNITAT I CRITERIS D'AMIDAMENT

m de llargària amidada segons les especificacions de la D.T.

4. NORMATIVA DE COMPLIMENT OBLIGATORI

No hi ha normativa de compliment obligatori.

**F9 - PAVIMENTS**  
**F98 - GUALS DE PECES ESPECIALS**

0.- ELEMENTS QUE CONTEMPLA EL PLEC

F985U010.

1.- DEFINICIÓ I CONDICIONS DE LES PARTIDES D'OBRA EXECUTADES

Formació de guals per a vianants o per a vehicles en les voreres.

S'han considerat les unitats d'obra següents:

- Peça de capçal per a formació de gual
- Rampa central per a la formació de gual, recta o corba
- Gual de peces de formigó, incloent les dues peces extremes i les peces de la rampa central

L'execució de la unitat d'obra inclou les operacions següents:

- Preparació i comprovació de la superfície d'assentament
- Col·locació del formigó de la base
- Col·locació de les peces de la vorada rejuntades amb morter

CONDICIONS GENERALS:

L'element col·locat ha de tenir un aspecte uniforme, net, sense escantonaments ni d'altres defectes.

Els junts entre les peces han de ser <= 1 cm i han de quedar rejuntats amb morter.

El gual ha de tenir la llargària, l'amplària i la forma indicada a la DT.

Ha d'estar situat al lloc indicat a la DT, amb les correccions acceptades expressament per la DF.

S'ha d'ajustar a les alineacions previstes i ha d'estar enrasat amb la rigola per la part baixa i amb el paviment de la vorera per la part alta.

Els extrems del gual han d'estar fets amb les peces especials, corresponents al disseny del conjunt.

En el cas de la col·locació sobre base de formigó, ha de quedar assentat 10 cm sobre el llit de formigó, a tota l'amplària de les peces.

Toleràncies d'execució:

- Replanteig: ± 10 mm (no acumulatius)
- Nivell: ± 10 mm
- Planor: ± 4 mm/2 m (no acumulatius)

2.- CONDICIONS DEL PROCÉS D'EXECUCIÓ

S'ha de treballar a una temperatura ambient que oscil·li entre els 5°C i els 40°C i sense pluges.

Hi ha d'haver punts fixos de referència exteriors a la zona de treball, als quals s'hi han de referir totes les lectures topogràfiques.

L'abocada del formigó s'ha de fer sense que es produeixin disgregacions i s'ha de vibrar fins aconseguir una massa compacta.

Les peces s'han de col·locar abans que el formigó comenci el seu adormiment.

Durant l'adormiment i fins aconseguir el 70% de la resistència prevista s'ha de mantenir humida la superfície del formigó. Aquest procés ha de ser, com a mínim, de 3 dies.

3.- UNITAT I CRITERIS D'AMIDAMENT

RAMPA PER A GUAL DE PECES DE PEDRA I GUAL DE PECES DE FORMIGÓ:

m de llargària amidada segons les especificacions de la DT.

La llargada de les rampes per a guals es mesurarà entre les cares interiors dels capçals.

La llargada dels guals de peces de formigó es mesurarà entre les cares exteriors dels capçals.

Si el gual es corb, es mesurarà seguin el perímetre exterior del mateix.

CAPÇAL PER A GUAL:

Unitat mesurada segons les especificacions de la DT.

4.- NORMATIVA DE COMPLIMENT OBLIGATORI

No hi ha normativa de compliment obligatori.

5.- CONDICIONS DE CONTROL D'EXECUCIÓ I DE L'OBRA ACABADA

CONTROL D'EXECUCIÓ. OPERACIONS DE CONTROL:

Els punts de control més destacables són els següents:

- Control d'execució i acabats de la base de formigó sobre la que es col·loquen les peces de vorada o de rigola.
- Control de l'aspecte de les peces abans de la seva col·locació.
- Inspecció visual del procediment d'execució, d'acord a les condicions del plec i al procediment adoptat

CONTROL DE L'OBRA ACABADA. OPERACIONS DE CONTROL:

Els punts de control més destacables són els següents:

Inspecció visual de la unitat acabada.

ALTRES DADES  
Codi per a la validació:  
101233c5-8775-43c1-a37c-29533d5e62b7  
Data d'impressió: 25/07/2017 15:57:41  
Pàgina 108 de 173

SIGNATURES  
1.- SEBASTIAN VILLENA NICOLAU (Arquitecte tècnic municipal), 01/06/2017 10:21  
2.- CPISR-1 CRISTINA CASAS FACERIAS (Arquitecta municipal), 01/06/2017 13:27  
3.- CPISR-1 CARLES CARBO QUINTANA (Vist i plau  
Enginyer tècnic municipal), 02/06/2017 15:55  
4.- CPISR-1 C ANA MARIA BARCELO PUIG (Vist i plau  
Cap de l'Àrea d'Urbanisme), 08/06/2017 13:30

ESTAT  
SIGNAT

REMODELACIÓ APARCAMENT PLATJA PALANGRERS  
PROJECTE MODIFICAT 2

1 D34 EX.2017-002838 DT.05052017 PU17001OT Page 104 of 168

- Comprovació topogràfica de les alineacions i condicions generals d'acabat.

CRITERIS DE PRESA DE MOSTRES:

Els controls s'han de realitzar segons les instruccions de la DF.

INTERPRETACIÓ DE RESULTATS I ACTUACIONS EN CAS D'INCOMPLIMENT:

Correcció per part del contractista de les irregularitats observades.

**F9 - PAVIMENTS**

**F99 - ESCOSSELLS**

**F991 - FORMACIÓ D'ESCOSSELLS**

0.- ELEMENTS QUE CONTEMPLA EL PLEC

F991U010.

1.DEFINICIÓ I CONDICIONS DE LES PARTIDES D'OBRA EXECUTADES

DEFINICIÓ:

Formació d'escossells per a voreres.

S'han considerat els escossells formats amb els materials següents:

- Peces prefabricades de morter de ciment
- Totxanes o maons foradats

L'execució de la unitat d'obra inclou les operacions següents:

En el cas d'utilitzar peces de morter de ciment:

- Preparació i comprovació de la superfície d'assentament
- Col.locació del formigó de la base
- Humectació de les peces
- Col.locació de les peces de l'escossell rejuntades amb morter

En el cas d'utilitzar totxanes o maons:

- Preparació i comprovació de la superfície d'assentament
- Col.locació del formigó de la base
- Humectació de les peces
- Col.locació de les peces rejuntades amb morter
- Arrebosat de l'escossell

CONDICIONS GENERALS:

Les peces que formen l'escossell no han de tenir escantonaments, esquerdes o d'altres defectes visibles.

El formigó de la base ha de quedar uniforme, continu i la seva resistència característica estimada (Fest) al cap de 28 dies ha de ser  $\geq 0,9 \times F_{ck}$ .

Aquesta base de formigó no ha de quedar visible.

Les parets de l'escossell acabat han de quedar a escaire, planes i aplomades. Les peces han de quedar ben travades en les cantonades.

Han de quedar al mateix pla.

Han de quedar al nivell definit per la D.T. o, en el seu defecte, al que especifiqui la D.F.

Base de formigó  $\geq 15 \times 7$  cm

ESCOSSELLS DE TOTXANA O MAÓ:

Toleràncies d'execució:

- Dimensions  $\pm 15$  mm
- Escairat  $\pm 5$  mm respecte el rectangle teòric
- Nivell  $\pm 10$  mm
- Aplomat  $\pm 5$  mm
- Planor  $\pm 5$  mm/m

ESCOSSELLS DE PECES DE MORTER DE CIMENT:

Les quatre peces han d'anar col.locades a tocar.

Junt entre les peces i el paviment  $\geq 3$  mm

Toleràncies d'execució:

- Balcament de l'escossell  $\pm 3$  mm
- Nivell  $+ 2$  mm
- $- 10$  mm
- Junts  $\pm 1$  mm

2.CONDICIONS DEL PROCÉS D'EXECUCIÓ

S'ha de treballar a una temperatura ambient que oscil.li entre els 5°C i els 40°C, sense pluja.

Ha de quedar feta l'excavació necessària per a la construcció de l'element.

Les peces per col.locar han de tenir la humitat necessària per tal que no absorbeixin l'aigua del morter.

3.UNITAT I CRITERIS D'AMIDAMENT

Unitat amidada segons les especificacions de la D.T.

4.NORMATIVA DE COMPLIMENT OBLIGATORI

No hi ha normativa de compliment obligatori.



ALTRES DADES  
Codi per a la validació:  
101233c5-8775-43c1-a37c-29533d5e62b7  
Data d'impressió: 25/07/2017 15:57:41  
Pàgina 110 de 173

SIGNATURES  
1.- SEBASTIAN VILLENA NICOLAU (Arquitecte tècnic municipal), 01/06/2017 10:21  
2.- CPISR-1 CRISTINA CASAS FACERIAS (Arquitecta municipal), 01/06/2017 13:27  
3.- CPISR-1 CARLES CARBO QUINTANA (Vist i plau  
Enginyer tècnic municipal), 02/06/2017 15:55  
4.- CPISR-1 C ANA MARIA BARCELO PUIG (Vist i plau  
Cap de l'Àrea d'Urbanisme), 08/06/2017 13:30

ESTAT  
SIGNAT

REMODELACIÓ APARCAMENT PLATJA PALANGRERS  
PROJECTE MODIFICAT 2

1 D34 EX.2017-002838 DT.05052017 PU17001OT Page 106 of 168

**F9 - PAVIMENTS**  
**F9F - PAVIMENTS DE PECES DE FORMIGO**  
**F9F5 - PAVIMENTS DE PECES DE FORMIGO**

0.- ELEMENTS QUE CONTEMPLA EL PLEC  
F9F5U115,F9F5U120.

**1.DEFINICIÓ I CONDICIONS DE LES PARTIDES D'OBRA EXECUTADES**  
**DEFINICIÓ:**

Formació de paviment amb llambordins.

S'han considerat les formes de col.locació següents:

- Paviment de llambordins sobre llit de sorra i junts reblerts amb sorra
- Paviment de llambordins col.locats amb morter i junts reblerts amb beurada de ciment
- Paviment de llambordins sobre llit de sorra i junts reblerts amb morter

L'execució de la unitat d'obra inclou les operacions següents:

En la col.locació sobre llit de sorra i junts reblerts amb sorra:

- Preparació i comprovació de la superfície d'assentament
- Col.locació del llit de sorra
- Col.locació i compactació dels llambordins
- Rebliment dels junts amb sorra
- Compactació final dels llambordins
- Escombrat de l'excés de sorra

En la col.locació amb morter i junts reblerts amb beurada de ciment:

- Preparació i comprovació de la superfície d'assentament
- Col.locació de la base de morter sec
- Humectació i col.locació dels llambordins
- Compactació de la superfície
- Humectació de la superfície
- Rebliment dels junts amb beurada de ciment

En la col.locació sobre llit de sorra i rebliment dels junts amb morter:

- Preparació i comprovació de la superfície d'assentament
- Col.locació de llit de sorra
- Col.locació dels llambordins
- Compactació del paviment de llambordins
- Reblert dels junts amb morter

**CONDICIONS GENERALS:**

El paviment ha de formar una superfície plana, uniforme i s'ha d'ajustar a les alineacions i a les rasants previstes.

Els llambordins han de quedar ben assentats, amb la cara més ampla a dalt. Han de quedar col.locats a trencajunt, seguint les especificacions de la D.T.

Pendent transversal >= 2%

<= 8%

Junts entre peces <= 8 mm

Toleràncies d'execució:

- Nivell ± 12 mm
- Replanteig ± 10 mm
- Planor ± 5 mm/3 m

**2.CONDICIONS DEL PROCÉS D'EXECUCIÓ**

**COL.LOCACIÓ SOBRE LLIT DE SORRA:**

No s'ha de treballar en condicions meteorològiques que puguin produir alteracions a la subbase o al llit de sorra.

El llit de sorra anivellada s'ha de deixar a 1,5 cm per sobre del nivell definitiu.

Col.locades les peces s'han de piconar 1,5 cm fins al nivell previst.

**PAVIMENTS REJUNTATS AMB SORRA:**

Els junts s'han de reblir amb sorra fina.

Un cop rejuntades s'ha de fer una segona compactació amb 2 o 3 passades de picó vibrant i un reblert final amb sorra per acabar d'omplir els junts.

S'ha d'escombrar la sorra que ha sobrat abans d'obrir-lo al trànsit.

**COL.LOCACIÓ AMB MORTER I JUNTS REBLERTS AMB BEURADA:**

S'han de suspendre els treballs quan la temperatura sigui < 5°C.

Els llambordins s'han de col.locar sobre una base de morter sec.

Un cop col.locades les peces s'han de regar per aconseguir l'adormiment del morter de base.

Després s'han de reblir els junts amb la beurada.

La superfície ha de mantenir-se humida durant les 72 h següents.

**JUNTS REBLERTS AMB MORTER:**

Els junts s'han de reblir amb morter de ciment.

La superfície ha de mantenir-se humida durant les 72 h següents.

**3.UNITAT I CRITERIS D'AMIDAMENT**

m2 de superfície executada d'acord amb les especificacions de la D.T., amb deducció de la superfície corresponent a forats interiors, d'acord amb els criteris següents:

- Forats d'1,5 m2, com a màxim no es dedueixen
- Forats de mes d'1,5 m2 es dedueixen al 100%

**4.NORMATIVA DE COMPLIMENT OBLIGATORI**

\* PG 3/75 Pliego de prescripciones técnicas generales para obras de carreteras y puentes.



ALTRES DADES  
Codi per a la validació:  
101233c5-8775-43c1-a37c-29533d5e62b7  
Data d'impressió: 25/07/2017 15:57:41  
Pàgina 111 de 173

SIGNATURES  
1.- SEBASTIAN VILLENA NICOLAU (Arquitecte tècnic municipal), 01/06/2017 10:21  
2.- CPISR-1 CRISTINA CASAS FACERIAS (Arquitecta municipal), 01/06/2017 13:27  
3.- CPISR-1 CARLES CARBO QUINTANA (Vist i pla  
Enginyer tècnic municipal), 02/06/2017 15:55  
4.- CPISR-1 C ANA MARIA BARCELO PUIG (Vist i pla  
Cap de l'Àrea d'Urbanisme), 08/06/2017 13:30

ESTAT  
SIGNAT

REMODELACIÓ APARCAMENT PLATJA PALANGRERS  
PROJECTE MODIFICAT 2

1 D34 EX.2017-002838 DT.05052017 PU17001OT Page 107 of 168

**F9 - PAVIMENTS**  
**F9H - PAVIMENTS DE MESCLA BITUMINOSA**  
**F9H1 - PAVIMENTS DE MESCLA BITUMINOSA EN CALENT**

0.- ELEMENTS QUE CONTEMPLA EL PLEC

F9H13114,F9H12114.

**1.DEFINICIÓ I CONDICIONS DE LES PARTIDES D'OBRA EXECUTADES**

**DEFINICIÓ:**

Mescla bituminosa col.locada a temperatura superior a la de l'ambient.

L'execució de la unitat d'obra inclou les operacions següents:

- Comprovació de la superfície d'assentament
- Col.locació de la mescla bituminosa
- Compactació de la mescla bituminosa
- Execució de junts de construcció
- Protecció del paviment acabat

**CONDICIONS GENERALS:**

La superfície acabada ha de quedar plana, llisa, amb una textura uniforme i sense segregacions.

S'ha d'ajustar a la secció transversal, a la rasant i als perfils previstos.

Ha de tenir el pendent transversal que s'especifiqui a la D.T.

Ha de tenir el menor nombre de junts longitudinals possibles. Aquests han de tenir la mateixa textura, densitat i acabat que la resta de la capa. En tota la superfície s'ha d'arribar, com a mínim, al grau de compactació previst expressat com a percentatge sobre la densitat màxima obtinguda en l'assaig Marshall (NLT-159).

**Toleràncies d'execució:**

- Gruix de cada capa >= 80% del gruix teòric
- Gruix del conjunt >= 90% del gruix teòric
- Nivell de la capa de rodadura ± 10 mm
- Nivell de les altres capes ± 15 mm
- Planor de la capa de rodadura ± 5 mm/3 m
- Planor de les altres capes ± 8 mm/3 m
- Regularitat superficial de la capa de rodadura <= 5 dm<sup>2</sup>/hm
- Regularitat superficial de les altres capes <= 10 dm<sup>2</sup>/hm

**2.CONDICIONS DEL PROCÉS D'EXECUCIÓ**

S'han de suspendre els treballs quan la temperatura sigui inferior a 5°C o en cas de pluja.

La capa no s'ha d'estendre fins que s'hagi comprovat que la superfície sobre la que ha d'assentar-se té les condicions de qualitat i formes previstes, amb les toleràncies establertes. Si en aquesta superfície hi ha defectes o irregularitats que excedeixen les tolerables, s'han de corregir abans de l'execució de la partida d'obra.

El reg ha d'estar curat i ha de conservar tota la capacitat d'unió amb la mescla. No pot tenir restes de fluidificants o aigua a la superfície.

L'estesa de la mescla s'ha de fer mecànicament començant per la vora inferior de la capa i amb la major continuïtat possible.

L'estenedora ha d'estar equipada amb dispositiu automàtic d'anivellament.

A les vies sense manteniment de la circulació, amb superfícies per estendre superiors a 70000 m<sup>2</sup>, s'ha d'estendre la capa en tota la seva amplada, treballant si fos necessari amb 2 o més estenedores lleugerament desfasades, evitant junts longitudinals.

La mescla s'ha de col.locar en franges successives mentre la vora de la franja contigua estigui encara calenta i en condicions de ser compactada.

La temperatura de la mescla en el moment de la seva estesa no ha de ser inferior a la de la fórmula de treball.

En cas d'alimentació intermitent, s'ha de comprovar que la temperatura de la mescla que quedi sense estendre, a la tremuja de l'estenedora i a sota d'aquesta, no sigui inferior a la de la fórmula de treball.

La compactació ha de començar a la temperatura més alta possible que pugui suportar una càrrega. S'ha de realitzar amb un corró vibratori autopropulsat i de forma contínua. Les possibles irregularitats s'han de corregir manualment.

Si l'estesa de la mescla es fa per franges, en compactar una d'aquestes s'ha d'ampliar la zona de piconatge per a què inclogui, com a mínim, 15 cm de l'anterior.

Els corròs han de portar la seva roda motriu del costat més pròxim a l'estenedora; els seus canvis de direcció s'han de fer sobre la mescla que ja s'ha compactat, i els seus canvis de sentit s'han de fer amb suavitat. S'ha de cuidar que els elements de compactació estiguin nets i, si és precís, humits.

S'ha de procurar que els junts transversals de capes sobreposades quedin a un mínim de 5 m un de l'altra, i que els longitudinals quedin a un mínim de 15 cm un de l'altra.

Els junts han de ser verticals i han de tenir una capa uniforme i fina de reg d'adherència.

La nova mescla s'ha d'estendre contra el junt, s'ha de piconar i allisar amb elements adequats i calents, abans de permetre el pas de l'equip de piconatge. Els junts transversals de les capes de rodadura s'han de piconar transversalment, disposant els recolzaments necessaris per al corró.

Els junts han de tenir la mateixa textura, densitat i acabat que la resta de la capa.

Les irregularitats que excedeixin les toleràncies especificades, i les zones que retinguin aigua sobre la superfície, s'han de corregir segons les instruccions de la D.F.

No s'ha d'autoritzar el pas de vehicles i maquinària fins que la mescla no estigui piconada, a la temperatura ambient i amb la densitat adequada.

**3.UNITAT I CRITERIS D'AMIDAMENT**

t de pes segons tipus, mesurades multiplicant les amplades de cada capa realment construïda d'acord amb les seccions tipus especificades a la D.T., pel gruix menor dels dos següents: el que figura en els plànols o el deduït dels assaigs de control, i per la densitat mitjana obtinguda dels assaigs de control de cada lot.

No s'inclouen en aquest criteri les reparacions d'irregularitats superiors a les tolerables.

L'abonament dels treballs de preparació de la superfície d'assentament correspon a la unitat d'obra de la capa subjacent.

No són d'abonament en aquesta unitat d'obra els regs d'emprimació o d'adherència.

ALTRES DADES  
Codi per a la validació:  
101233c5-8775-43c1-a37c-29533d5e62b7  
Data d'impressió: 25/07/2017 15:57:41  
Pàgina 112 de 173

SIGNATURES  
1.- SEBASTIAN VILLENA NICOLAU (Arquitecte tècnic municipal), 01/06/2017 10:21  
2.- CPISR-1 CRISTINA CASAS FACERIAS (Arquitecta municipal), 01/06/2017 13:27  
3.- CPISR-1 CARLES CARBO QUINTANA (Vist i pla  
Enginyer tècnic municipal), 02/06/2017 15:55  
4.- CPISR-1 C ANA MARIA BARCELO PUIG (Vist i pla  
Cap de l'Àrea d'Urbanisme), 08/06/2017 13:30

ESTAT  
SIGNAT

REMODELACIÓ APARCAMENT PLATJA PALANGRERS  
PROJECTE MODIFICAT 2

1 D34 EX.2017-002838 DT.05052017 PU17001OT Page 108 of 168

#### 4. NORMATIVA DE COMPLIMENT OBLIGATORI

\* PG 3/75 "Pliego de Prescripciones Técnicas Generales para Obras de Carreteras y Puentes." Amb les esmenes aprovades per les Ordres del MOPTMA: O.M. del 31.7.86 (BOE n° 213 del 5.9), O.M. del 21.1.88 (BOE n° 29 del 3.2), O.M. del 8.5.89 (BOE n° 118 del 18.5) i O.M. del 28.9.89 (BOE n° 242 del 9.10).

\* Ordre Circular 299/89T del MOPU (D.G.C.) de 23.2.89 sobre mescles bituminoses en calent.

6.1 i 2-IC "Instrucció de Carreteras. Norma 6.1 y 2-IC: Secciones de Firme."

#### F9 - PAVIMENTS

#### F9J - REGS I BEURADES

#### F9J1 - REGS

#### 0.- ELEMENTS QUE CONTEMPLA EL PLEC

F9J12X50, F9J13R40.

#### 1. DEFINICIÓ I CONDICIONS DE LES PARTIDES D'OBRA EXECUTADES

##### DEFINICIÓ:

Regs amb lligant de quitrà, emulsió bituminosa o betum asfàltic.

S'han considerat els següents regs:

- Reg d'emprimació
- Reg d'adherència
- Reg de penetració

L'execució de la unitat d'obra inclou les operacions següents:

En el reg d'emprimació o de penetració:

- Preparació de la superfície existent
- Aplicació del lligant bituminós
- Eventual extensió d'un granulat de cobertura

En el reg d'adherència:

- Preparació de la superfície existent
- Aplicació del lligant bituminós

##### CONDICIONS GENERALS:

El reg ha de tenir una distribució uniforme i no pot quedar cap tram de la superfície tractada sense lligant.

La seva aplicació ha d'estar coordinada amb l'estesa de la capa superior.

S'ha d'evitar la duplicació de la dotació als junts de treball transversals.

Quan el reg s'hagi fet per franges, cal que l'estesa del lligant estigui superposada en la unió de dues franges.

En els regs d'emprimació o de penetració, quan la D.F. ho consideri oportú es podrà dividir la dotació prevista per a la seva aplicació en dues vegades.

#### 2. CONDICIONS DEL PROCÉS D'EXECUCIÓ

##### CONDICIONS GENERALS:

La superfície per regar ha de tenir la densitat i les rasants especificades a la D.T. Ha de complir les condicions especificades per l'unitat d'obra corresponent i no ha de ser reblandida per un excés d'humitat.

S'han de suspendre els treballs quan la temperatura sigui inferior a 5°C o en cas de pluja.

La superfície per regar ha de ser neta i sense material engrunat.

La temperatura d'aplicació del lligant ha de ser la corresponent a una viscositat de 20 a 100 segons Saybolt Furol.

S'han de protegir els elements constructius o accessoris de l'entorn, per tal que quedin nets una vegada aplicat el reg.

L'equip d'aplicació ha d'anar sobre pneumàtics i el dispositiu regador ha de proporcionar uniformitat transversal.

On no es pugui fer d'aquesta manera, s'ha de fer manualment.

S'ha de prohibir el trànsit fins que hagi acabat el curat o la ruptura del lligant.

##### REG D'ADHERÈNCIA:

Si el reg s'ha d'estendre sobre un paviment bituminós antic, s'han d'eliminar els excessos de betum i s'han de reparar els desperfectes que puguin impedir una perfecta unió entre les capes bituminoses.

En una segona aplicació es pot rectificar afegint lligant on falti o absorbint l'excés estenent una dotació de sorra capaç d'absorbir el lligant.

El granulat ha de ser de sorra natural procedent de piconat o mescla de granulats. Ha de passar, en la seva totalitat, pel tamis 5 mm (UNE 7-050).

##### REG D'EMPRIMACIÓ O DE PENETRACIÓ:

S'ha d'humitejar la superfície abans de l'aplicació del reg.

S'ha de prohibir l'acció de tot tipus de trànsit, preferentment, durant les 24 h següents a l'aplicació del lligant.

Si durant aquest període ha de circular trànsit, s'ha d'extendre un granulat de cobertura i els vehicles han de circular a velocitat <= 30 km/h.

La dosificació del granulat de cobertura ha de ser de 4 l/m<sup>2</sup> i ha de tenir un diàmetre màxim de 4,76 mm.

#### 3. UNITAT I CRITERIS D'AMIDAMENT

##### CRITERI GENERAL:

m<sup>2</sup> de superfície amidada segons les especificacions de la D.T.

No són d'abonament els excessos laterals.

##### REG D'EMPRIMACIÓ O DE PENETRACIÓ:

Queda inclòs en aquesta unitat d'obra el granulat de cobertura per a donar obertura al trànsit.

#### 4. NORMATIVA DE COMPLIMENT OBLIGATORI

\* PG 3/75 "Pliego de Prescripciones Técnicas Generales para Obras de Carreteras y Puentes." Amb les esmenes aprovades per les Ordres del MOPTMA: O.M. del 31.7.86 (BOE n° 213 del 5.9), O.M. del 21.1.88 (BOE n° 29 del 3.2), O.M. del 8.5.89 (BOE n° 118 del 18.5) i O.M. del 28.9.89 (BOE n° 242 del 9.10).

\* Ordre Circular 294/87T del MOPU (D.G.C.) de 23.12.87 sobre regs amb lligants hidrocarbonats.

ALTRES DADES  
Codi per a la validació:  
101233c5-8775-43c1-a37c-29533d5e62b7  
Data d'impressió: 25/07/2017 15:57:41  
Pàgina 113 de 173

SIGNATURES  
1.- SEBASTIAN VILLENA NICOLAU (Arquitecte tècnic municipal), 01/06/2017 10:21  
2.- CPISR-1 CRISTINA CASAS FACERIAS (Arquitecta municipal), 01/06/2017 13:27  
3.- CPISR-1 CARLES CARBO QUINTANA (Vist i plau  
Enginyer tècnic municipal), 02/06/2017 15:55  
4.- CPISR-1 C ANA MARIA BARCELO PUIG (Vist i plau  
Cap de l'Àrea d'Urbanisme), 08/06/2017 13:30

ESTAT  
SIGNAT

REMODELACIÓ APARCAMENT PLATJA PALANGRERS  
PROJECTE MODIFICAT 2

1 D34 EX.2017-002838 DT.05052017 PU17001OT Page 109 of 168

## FB - PROTECCIONS I SENYALITZACIÓ FBA - SENYALITZACIÓ HORIZONTAL

### 0.- ELEMENTS QUE CONTEMPLA EL PLEC

FBA1E112,FBA3U020.

### 1.- DEFINICIÓ I CONDICIONS DE LES PARTIDES D'OBRA EXECUTADES

Pintat sobre paviment de marques de senyalització horitzontal.

S'han considerat les marques següents:

- Marques longitudinals
- Marques transversals
- Marques superficials
- Pintat de banda contí nua sonora

S'han considerat els tipus de marques següents:

- Reflectants
- No reflectants

S'han considerat els llocs d'aplicació següents:

- Vials públics
- Vials privats

L'execució de la unitat d'obra inclou les operacions següents:

- Replanteig
- Neteja i acondicionament del paviment
- Aplicació de la pintura
- Proteccions provisionals durant l'aplicació i el temps d'assecatge

#### CONDICIONS GENERALS:

Les marques han de tenir el color, forma, dimensions i ubicació indicats a la DT.

Han de tenir les vores netes i ben perfilades.

La capa de pintura ha de ser clara, uniforme i duradera.

El color de la marca ha de correspondre a la referència B-118 de la UNE 48-103.

El color ha de complir les especificacions de la UNE\_EN 1436.

Dosificació de pintura: 720 g/m<sup>2</sup>

Toleràncies d'execució:

- Replanteig: ± 3 cm
- Dosificació de pintura i microesferes: - 0%, + 12%

#### MARQUES REFLECTANTS:

Dosificació de microesferes de vidre: 480 g/m<sup>2</sup>

#### CARRETERES:

Relació de contrast marca/paviment (UNE 135-200/1): 1,7

Resistència al lliscament (UNE 135-200/1): >= 0,45

Coefficient de retrorreflexió (UNE\_EN 1436):

- Color blanc:
  - 30 dies: >= 300 mcd/lx m<sup>2</sup>
  - 180 dies: >= 200 mcd/lx m<sup>2</sup>
  - 730 dies: >= 100 mcd/lx m<sup>2</sup>

- Color groc: >= 150 mcd/lx m<sup>2</sup>

Factor de luminància (UNE\_EN 1436):

- Color blanc:
  - Sobre paviment bituminós: >= 0,30
  - Sobre paviment de formigó: >= 0,40
- Color groc: >= 0,20

#### BANDA CONTÍ NUA SONORA:

La banda sonora ha d'estar formada per un mosaic de peces pintades sobre el paviment, totes de la mateixa mida, amb la separació suficient per tal que facin soroll en ser trepitjades per les rodes del vehicle.

#### CRITERIS DE SENYALITZACIÓ PROVISIONAL D'OBRES:

No s'iniciaran obres que afectin a la lliure circulació sense haver col·locat la corresponent senyalització, abalisament i, en el seu cas, defenses. La seva forma, suport, colors, pictogrames i dimensions es correspondran amb l'establert en la Norma de Carreteres 8.3.- IC i catàleg d'Elements de Senyalització, Abalisament i Defensa per a circulació vial.

La part inferior dels senyals estaran a 1 m sobre la calçada. S'exceptua el cas dels senyals "SENTIT PROHIBIT" i "SENTIT OBLIGATORI" en calçades divergents, que podran col·locar-se sobre un pal solament, a la mínima altura.

Els senyals i plafons direccionals, es col·locaran sempre perpendiculars a l'eix de la via, mai inclinades.

El fons dels senyals provisionals d'obra serà de color groc.

Està prohibit posar cartells amb missatges escrits, diferents dels que figuren en el Codi de Circulació.

Tot senyal que impliqui una PROHIBICIÓ o OBLIGACIÓ haurà de ser repetida a intervals d'1 min. (s/velocitat limitada) i anul·lada en quant sigui possible.

Tota senyalització d'obres que exigeixi l'ocupació de part de l'explanació de la carretera, es compondrà, com a mínim, dels següents elements:

- Senyal de perill "OBRES" (Placa TP – 18).

- Barrera que limiti frontalment la zona no utilitzable de l'explanació.

La placa "OBRES" haurà d'estar, com a mínim, a 150 m i, com a màxim, a 250 m de la barrera, en funció de la visibilitat del tram, de la velocitat del tràfic i del número de senyals complementaris, que es necessitin col·locar entre senyal i barrera. Finalitzats els treballs hauran de retirar-se absolutament, si no queda cap obstacle en la calçada.

Per a aclarir, completar o intensificar la senyalització mínima, podrà afegir-se, segons les circumstàncies, els següents elements:

- Limitació progressiva de la velocitat, en escalons màxims de 30 km/h, des de la màxima permesa a la carretera fins la detenció total si fons necessari (Placa TR – 301). El primer senyal de limitació pot situar-se prè viament a la de perill "OBRES".
- Avis de règim de circulació a la zona afectada (Plaques TP – 25, TR – 400, TR – 5, TR – 6, TR – 305).
- Orientació dels vehicles per les possibles desviacions (Placa TR – 401).
- Delimitació longitudinal de la zona ocupada.



ALTRES DADES  
Codi per a la validació:  
101233c5-8775-43c1-a37c-29533d5e62b7  
Data d'impressió: 25/07/2017 15:57:41  
Pàgina 114 de 173

SIGNATURES  
1.- SEBASTIAN VILLENA NICOLAU (Arquitecte tècnic municipal), 01/06/2017 10:21  
2.- CPISR-1 CRISTINA CASAS FACERIAS (Arquitecta municipal), 01/06/2017 13:27  
3.- CPISR-1 CARLES CARBO QUINTANA (Vist i plau  
Enginyer tècnic municipal), 02/06/2017 15:55  
4.- CPISR-1 C ANA MARIA BARCELO PUIG (Vist i plau  
Cap de l'Àrea d'Urbanisme), 08/06/2017 13:30

ESTAT  
SIGNAT

REMODELACIÓ APARCAMENT PLATJA PALANGRERS  
PROJECTE MODIFICAT 2

1 D34 EX.2017-002838 DT.05052017 PU17001OT Page 110 of 168

No s'ha de limitar la velocitat per sota de 60 km/h en autopista o autovies, ni a 50 km a la resta de les vies, llevat del cas d'ordenació en sentit únic alternatiu, que podrà rebaixar-se a 40 km/h.

L'ordenació en sentit únic "ALTERNATIU" es durà a terme per un dels següents sistemes:

- Establiment de la prioritat d'un dels sentits mitjanç ant senyals fixos. Circular, amb fletxa vermella i negra. Quadrada, amb fletxa vermella i blanca.

- Ordenació diürna mitjançant senyals manuals (paletes o discos), si els senyalitzadors es poden comunicar visualment o mitjançant radio telèfon.

Nota: El sistema de "testimoni" està totalment proscriu.

- Mitjançant semàfor regulador.

Quan s'hagi de tallar totalment la carretera o s'estableixi sentit únic alternatiu, durant la nit, la detenció serà regulada mitjançant semàfors. Durant el dia, poden utilitzar-se senyalitzadors amb armilla fotoluminescent.

Quan per la zona de calçada lliure puguin circular dues files de vehicles s'indicarà la desviació de l'obstacle amb una sèrie de senyals TR - 401 (direcció obligatòria), inclinades a 45° i formant en planta una alineació recta l'angle de la qual amb el cantell de la carretera sigui inferior quant major sigui la velocitat permesa en el tram.

Tots els senyals seran clarament visibles, i per la nit reflectors.

## 2.- CONDICIONS DEL PROCÉS D'EXECUCIÓ

### CONDICIONS GENERALS:

S'ha de treballar a una temperatura entre 5° i 40°C i amb vents inferiors a 25 km/h.

Abans de començar les feines, la DF ha d'aprovar l'equip, les mesures de protecció del trànsit i les senyalitzacions auxiliars.

La superfície on s'ha d'aplicar la pintura ha d'estar neta, sense materials no adherits i completament seca.

Si la superfície a pintar és un morter o formigó, no pot presentar eflorescències, ni reaccions alcalines.

Si la superfície on s'ha d'aplicar la pintura és llisa i no té prou adherència amb la pintura, s'ha de fer un tractament per a donar-li el grau d'adherència suficient.

En el cas de superfícies de formigó, no han de quedar restes de productes o materials utilitzats per al curat del formigó.

Si la superfície presenta defectes o forats, s'han de corregir abans d'aplicar la pintura, utilitzant material del mateix tipus que el paviment existent.

Abans d'aplicar la pintura s'ha de fer un replanteig topogràfic, que serà aprovat per la DF.

S'han de protegir les marques del trànsit durant el procés inicial de secat.

### BANDA CONTÍ NUA SONORA:

La formació del mosaic pintat sobre el paviment de la banda sonora, s'ha de realitzar amb la maquinària i les eines adequades.

## 3.- UNITAT I CRITERIS D'AMIDAMENT

### MARQUES LONGITUDINALS O MARQUES TRANSVERSALS:

m de llargària pintada, d'acord amb les especificacions de la DT i mesurat per l'eix de la faixa al terreny.

Aquesta partida inclou les operacions auxiliars de neteja i acondicionament del paviment a pintar.

### MARQUES SUPERFICIALS:

m<sup>2</sup> de superfície pintada, d'acord amb les especificacions de la DT, mesurant la superfície circumscrita al conjunt de la marca pintada.

Aquesta partida inclou les operacions auxiliars de neteja i acondicionament del paviment a pintar.

## 4.- NORMATIVA DE COMPLIMENT OBLIGATORI

### VIALS PÚBLICS:

\* Orden de 6 de febrero de 1976 por la que se aprueba el Pliego de prescripciones técnicas generales para obras de carreteras y puentes (PG 3/75)

\* Orden de 28 de diciembre de 1999 por la que se actualiza el Pliego de Prescripciones Técnicas Generales para obras de carreteras y puentes en lo relativo a señalización, balizamiento y sistemas de contención de vehículos.

Orden de 16 de julio de 1987 por la que se aprueba la Norma 8.2-IC Marcas Viales, de la Instrucción de carreteras.

\* UNE-EN 1436:1998 Materiales para señalización horizontal. Comportamiento de las marcas viales aplicadas sobre la calzada.

### VIALS PRIVATS:

No hi ha normativa de compliment obligatori.

### SENYALITZACIÓ PROVISIONAL D'OBRES:

Ley 31/1995, de 8 de noviembre, de prevención de riesgos laborales.

Real Decreto 485/1997, de 14 de abril, sobre disposiciones mínimas en materia de señalización de seguridad y salud en el trabajo.

Orden de 31 de agosto de 1987 por la que se aprueba la Instrucción de Carreteras 8.3.-IC: Señalización de Obras.

## FB - PROTECCIONS I SENYALITZACIÓ

### FBB - SENYALITZACIÓ VERTICAL

#### FBB1 - SENYALS DE PERILL, PRECEPTIUS I DE REGULACIÓ

## 0.- ELEMENTS QUE CONTEMPLA EL PLEC

FBB11351.

## 1.DEFINICIÓ I CONDICIONS DE LES PARTIDES D'OBRA EXECUTADES

### DEFINICIÓ:

Elements per a senyalització vertical de vials fixats al seu suport.

S'han considerat els elements següents:

- Plaques amb senyals de perill, preceptives i de regulació
- Plaques amb senyals d'informació
- Plaques complementàries dels senyals, fixades al senyal principal
- Caixetins de ruta
- Rètols

S'han considerat els llocs de col·locació següents:

- Vials públics
- Vials d'ús privat

L'execució de la unitat d'obra inclou les operacions següents:



ALTRES DADES  
Codi per a la validació:  
101233c5-8775-43c1-a37c-29533d5e62b7  
Data d'impressió: 25/07/2017 15:57:41  
Pàgina 115 de 173

SIGNATURES  
1.- SEBASTIAN VILLENA NICOLAU (Arquitecte tècnic municipal), 01/06/2017 10:21  
2.- CPISR-1 CRISTINA CASAS FACERIAS (Arquitecta municipal), 01/06/2017 13:27  
3.- CPISR-1 CARLES CARBO QUINTANA (Vist i plau  
Enginyer tècnic municipal), 02/06/2017 15:55  
4.- CPISR-1 C ANA MARIA BARCELO PUIG (Vist i plau  
Cap de l'Àrea d'Urbanisme), 08/06/2017 13:30

ESTAT  
SIGNAT

REMODELACIÓ APARCAMENT PLATJA PALANGRERS  
PROJECTE MODIFICAT 2

1 D34 EX.2017-002838 DT.05052017 PU17001OT Page 111 of 168

- Replanteig
- Fixació del senyal al suport
- Comprovació de la visibilitat del senyal
- Correcció de la posició si fos necessària

CONDICIONS GENERALS:

L'element ha d'estar fixat al suport, a la posició indicada a la D.T., amb les modificacions introduïdes al replanteig previ, aprovades per la D.F.  
Ha de resistir un esforç de 100 kp aplicats al seu centre de gravetat, sense que es produeixin variacions de la seva orientació.  
S'ha de situar en un pla vertical, perpendicular a l'eix de la calçada.

Toleràncies d'execució:

- Verticalitat  $\pm 1^\circ$

VIALS PÚBLICS:

Ha de ser visible des d'una distància de 70 m o des de la zona de parada d'un automòbil, tot i que hi hagi un camió situat per davant a 25 m.  
Aquesta visibilitat s'ha de mantenir de nit, amb les llums curtes.  
Distància a la calçada  $\geq 50$  cm

PLAQUES AMB SENYALS DE PERILL, PRECEPTIVES, DE REGULACIÓ I D'INFORMACIÓ I RÈTOLS:

La distància al pla del paviment ha de ser  $\geq 1$  m, mesurat per la part més baixa de l'indicador.

2.CONDICIONS DEL PROCÉS D'EXECUCIÓ

No s'han de produir danys a la pintura, ni bonys a la planxa durant el procés de fixació.  
No s'ha de foradar la planxa per fixar-la. S'han d'utilitzar els forats existents.  
Els elements auxiliars de fixació han de complir les característiques indicades en les normes UNE 135-312 i UNE 135-314.

3.UNITAT I CRITERIS D'AMIDAMENT

PLAQUES AMB SENYALS DE PERILL, PRECEPTIVES, DE REGULACIÓ, D'INFORMACIÓ I COMPLEMENTÀRIES, I CAIXETINS DE RUTA:  
Unitat de quantitat realment col.locada a l'obra segons les especificacions de la D.T., i aprovada per la D.F.

RÈTOLS:

m2 de superfície amidada segons les especificacions de la D.T.

4.NORMATIVA DE COMPLIMENT OBLIGATORI

VIALS PÚBLICS:

\* PG 3/75 Pliego de prescripciones técnicas generales para obras de carreteras y puentes.  
\* PG 3/75 MODIF 4 Orden de 28 de diciembre de 1999 por la que se actualiza el Pliego de Prescripciones Técnicas Generales para obras de carreteras y puentes en lo relativo a señalización, balizamiento y sistemas de contención de vehículos.  
8.1-IC 2000 Orden de 28 de diciembre de 1999 por la que se aprueba la norma 8.1-IC, Señalización Vertical, de la Instrucción de Carreteras.

VIALS PRIVATS:

No hi ha normativa de compliment obligatori.

**FB - PROTECCIONS I SENYALITZACIÓ**  
**FBB - SENYALITZACIÓ VERTICAL**  
**FBB2 - SENYALS D'INFORMACIÓ I DE DIRECCIÓ**

0.- ELEMENTS QUE CONTEMPLA EL PLEC

FBB21101.

1.DEFINICIÓ I CONDICIONS DE LES PARTIDES D'OBRA EXECUTADES

DEFINICIÓ:

Elements per a senyalització vertical de vials fixats al seu suport.

S'han considerat els elements següents:

- Plaques amb senyals de perill, preceptives i de regulació
- Plaques amb senyals d'informació
- Plaques complementàries dels senyals, fixades al senyal principal
- Caixetins de ruta
- Rètols

S'han considerat els llocs de col.locació següents:

- Vials públics
- Vials d'ús privat

L'execució de la unitat d'obra inclou les operacions següents:

- Replanteig
- Fixació del senyal al suport
- Comprovació de la visibilitat del senyal
- Correcció de la posició si fos necessària

CONDICIONS GENERALS:

L'element ha d'estar fixat al suport, a la posició indicada a la D.T., amb les modificacions introduïdes al replanteig previ, aprovades per la D.F.  
Ha de resistir un esforç de 100 kp aplicats al seu centre de gravetat, sense que es produeixin variacions de la seva orientació.  
S'ha de situar en un pla vertical, perpendicular a l'eix de la calçada.

Toleràncies d'execució:

- Verticalitat  $\pm 1^\circ$

ALTRES DADES  
Codi per a la validació:  
101233c5-8775-43c1-a37c-29533d5e62b7  
Data d'impressió: 25/07/2017 15:57:41  
Pàgina 116 de 173

SIGNATURES  
1.- SEBASTIAN VILLENA NICOLAU (Arquitecte tècnic municipal), 01/06/2017 10:21  
2.- CPISR-1 CRISTINA CASAS FACERIAS (Arquitecta municipal), 01/06/2017 13:27  
3.- CPISR-1 CARLES CARBO QUINTANA (Vist i plau  
Enginyer tècnic municipal), 02/06/2017 15:55  
4.- CPISR-1 C ANA MARIA BARCELO PUIG (Vist i plau  
Cap de l'Àrea d'Urbanisme), 08/06/2017 13:30

ESTAT  
SIGNAT

REMODELACIÓ APARCAMENT PLATJA PALANGRERS  
PROJECTE MODIFICAT 2

1 D34 EX.2017-002838 DT.05052017 PU17001OT Page 112 of 168

VIALS PÚBLICS:

Ha de ser visible des d'una distància de 70 m o des de la zona de parada d'un automòbil, tot i que hi hagi un camió situat per davant a 25 m.  
Aquesta visibilitat s'ha de mantenir de nit, amb les llums curtes.  
Distància a la calçada >= 50 cm

PLAQUES AMB SENYALS DE PERILL, PRECEPTIVES, DE REGULACIÓ I D'INFORMACIÓ I RÈTOLS:

La distància al pla del paviment ha de ser >= 1 m, mesurat per la part més baixa de l'indicador.

2.CONDICIONS DEL PROCÉS D'EXECUCIÓ

No s'han de produir danys a la pintura, ni bonyes a la planxa durant el procés de fixació.  
No s'ha de foradar la planxa per fixar-la. S'han d'utilitzar els forats existents.  
Els elements auxiliars de fixació han de complir les característiques indicades en les normes UNE 135-312 i UNE 135-314.

3.UNITAT I CRITERIS D'AMIDAMENT

PLAQUES AMB SENYALS DE PERILL, PRECEPTIVES, DE REGULACIÓ, D'INFORMACIÓ I COMPLEMENTÀRIES, I CAIXETINS DE RUTA:  
Unitat de quantitat realment col.locada a l'obra segons les especificacions de la D.T., i aprovada per la D.F.

RÈTOLS:

m2 de superfície amidada segons les especificacions de la D.T.

4.NORMATIVA DE COMPLIMENT OBLIGATORI

VIALS PÚBLICS:

\* PG 3/75 Pliego de prescripciones técnicas generales para obras de carreteras y puentes.  
\* PG 3/75 MODIF 4 Orden de 28 de diciembre de 1999 por la que se actualiza el Pliego de Prescripciones Técnicas Generales para obras de carreteras y puentes en lo relativo a señalización, balizamiento y sistemas de contención de vehículos.  
8.1-IC 2000 Orden de 28 de diciembre de 1999 por la que se aprueba la norma 8.1-IC, Señalización Vertical, de la Instrucción de Carreteras.

VIALS PRIVATS:

No hi ha normativa de compliment obligatori.

**FB - PROTECCIONS I SENYALITZACIÓ**

**FBB - SENYALITZACIÓ VERTICAL**

**FBBZ - ELEMENTS AUXILIARS PER A SENYALITZACIÓ VERTICAL**

0.- ELEMENTS QUE CONTEMPLA EL PLEC

FBBZU010.

1.DEFINICIÓ I CONDICIONS DE LES PARTIDES D'OBRA EXECUTADES

DEFINICIÓ:

Suports per a senyalització vertical de tub d'acer galvanitzat col.locats en la seva posició definitiva.  
S'han considerat els tipus de col.locació següents:

- Col.locat clavat a terra
- Col.locat formigonat a terra

L'execució de la unitat d'obra inclou les operacions següents:

Col.locat clavat:

- Replanteig
- Clavat del suport

Col.locat formigonat:

- Replanteig
- Preparació del forat o encofrat del dau
- Col.locació del suport i apuntament
- Formigonat del dau
- Retirada de l'apuntament provisional

CONDICIONS GENERALS:

El suport ha de restar vertical, a la posició indicada a la D.T., amb les correccions de replanteig aprovades per la D.F.

Ha de sobresortir del terreny una alçada suficient per tal que el senyal o rètol que li correspongui estigui a una alçada mínima d'un metre respecte a la rasant del paviment.

La distància del suport a la part exterior de la calçada ha de ser tal que el senyal o rètol que li correspongui restin separats amb més de 50 cm de la part exterior de la calçada.

L'ancoratge del suport ha de ser suficient per resistir una empenta de 100 kp aplicats al centre de gravetat de la senyal o rètol que li correspongui.

Les perforacions del suport per l'ancoratge del senyal o rètol corresponent han de restar a la posició correcta.

Toleràncies d'execució:

- Replanteig ± 5 cm
- Alçària + 5 cm  
- 0 cm
- Verticalitat ± 1°

COL.LOCAT FORMIGONAT:

Resistència a la compressió del formigó als 28 dies

>= 0,9 x 125 kp/cm2

Fondària d'ancoratge > 40 cm

ALTRES DADES  
Codi per a la validació:  
101233c5-8775-43c1-a37c-29533d5e62b7  
Data d'impressió: 25/07/2017 15:57:41  
Pàgina 117 de 173

SIGNATURES  
1.- SEBASTIAN VILLENA NICOLAU (Arquitecte tècnic municipal), 01/06/2017 10:21  
2.- CPISR-1 CRISTINA CASAS FACERIAS (Arquitecta municipal), 01/06/2017 13:27  
3.- CPISR-1 CARLES CARBO QUINTANA (Vist i plau  
Enginyer tècnic municipal), 02/06/2017 15:55  
4.- CPISR-1 C ANA MARIA BARCELO PUIG (Vist i plau  
Cap de l'Àrea d'Urbanisme), 08/06/2017 13:30

ESTAT  
SIGNAT

REMODELACIÓ APARCAMENT PLATJA PALANGRERS  
PROJECTE MODIFICAT 2

1 D34 EX.2017-002838 DT.05052017 PU17001OT Page 113 of 168

## 2.CONDICIONS DEL PROCÉS D'EXECUCIÓ

### CONDICIONS GENERALS:

Abans de col.locar els suports s'ha de fer un replanteig del conjunt que ha d'aprovar la D.F.

#### COL.LOCAT CLAVAT:

La màquina de clavar no ha de produir danys ni deformacions als suports.

Una vegada clavat al suport no es pot rectificat la seva posició si no és treient-lo i tornant-lo a clavar.

#### COL.LOCAT FORMIGONAT:

No es pot treballar amb pluja, ni amb temperatures inferiors a 5°C.

El formigó s'ha d'abocar abans que comenci el seu adormiment.

No s'ha de col.locar el senyal o rètol fins passades 48 h de l'abocat del formigó.

## 3.UNITAT I CRITERIS D'AMIDAMENT

m de llargària realment col.locat d'acord amb les especificacions de la D.T.

## 4.NORMATIVA DE COMPLIMENT OBLIGATORI

\* PG 3/75 Pliego de prescripciones técnicas generales para obras de carreteras y puentes.

\* PG 3/75 MODIF 4 Orden de 28 de diciembre de 1999 por la que se actualiza el Pliego de Prescripciones Técnicas Generales para obras de carreteras y puentes en lo relativo a señalización, balizamiento y sistemas de contención de vehículos.

## FD - SANEJAMENT I CANALITZACIONS DE SERVEIS

### FD1 - DESGUASSOS, BAIXANTS I CLAVEGUERONS

### FD1Z - ELEMENTS AUXILIARS PER A CLAVEGUERONS

#### 0.- ELEMENTS QUE CONTEMPLA EL PLEC

FD1ZV015.

#### 1.- DEFINICIÓ I CONDICIONS DE LES PARTIDES D'OBRA EXECUTADES

##### DEFINICIÓ:

Connexió de diferents conductes que formen part d'una xarxa de sanejament, amb mitjans manuals o mecànics.

S'han considerat els elements següents:

- Clavegueró a claveguera.
- Clavegueró a col·lector.
- Clavegueró a edifici.

Es considera el criteri següent:

- Claveguera: conducció de secció inferior a 1,5 m2.
- Col·lector: conducció de secció superior a 1,5 m2.

L'execució de la unitat d'obra inclou les operacions següents:

- Preparació de la zona de treball
- Replanteig del forat
- Realització del forat en l'element amb els mitjans adients
- Col·locació del conducte
- Segellat de la connexió
- Neteja de la runa generada
- Trossejament i apilada de la runa
- Càrrega de la runa sobre el camió

##### CONDICIONS GENERALS:

Els conductes han de quedar suficientment encastats per tal que es pugui realitzar el segellat.

Els conductes, en el seu interior, han de quedar nets d'objectes o materials que puguin haver quedat durant l'execució de les obres.

#### 2.- CONDICIONS DEL PROCÉS D'EXECUCIÓ

No s'ha de treballar amb pluja, neu o vent superior als 60 km/h.

S'ha de seguir l'ordre de treballs previst a la D.T.

S'ha d'impedir l'entrada d'aigües superficials a la rasa.

La conducció que es connexiona, ha d'estar fora de servei.

S'han de protegir els elements de servei públic que puguin resultar afectats per l'obra.

La zona afectada per l'obra ha de quedar convenientment senyalitzada.

Els treballs s'han de fer de manera que molestin el mínim possible als afectats.

S'ha d'evitar la formació de pols, pel que cal regar les parts que s'hagin de demolar i carregar.

En cas d'imprevistos (terrenys inundats, olors de gas, etc.), s'han de suspendre les obres i avisar a la D.F.

No s'han d'acumular terres o runa a les vores de l'excavació, a una distància <= 60 cm.

Mentre es fa l'operació de connexionat s'hauran de prendre les mesures necessàries per garantir que els conductes connexionats mantinguin les seves característiques.

La unió entre els conductes, s'haurà de segellar.

L'operació de càrrega de runa s'ha de fer amb les precaucions necessàries, per tal d'aconseguir les condicions de seguretat suficients.

La runa s'ha de desinfectar abans de ser transportada.

S'han d'eliminar els elements que puguin entorpir els treballs de retirada i càrrega de runa.

#### CONNEXIÓ DE CLAVEGUERO A COL·LECTOR

La connexió es farà de manera que la part inferior del conducte que es connexiona estigui

ALTRES DADES  
Codi per a la validació:  
101233c5-8775-43c1-a37c-29533d5e62b7  
Data d'impressió: 25/07/2017 15:57:41  
Pàgina 118 de 173

SIGNATURES  
1.- SEBASTIAN VILLENA NICOLAU (Arquitecte tècnic municipal), 01/06/2017 10:21  
2.- CPISR-1 CRISTINA CASAS FACERIAS (Arquitecta municipal), 01/06/2017 13:27  
3.- CPISR-1 CARLES CARBO QUINTANA (Vist i plau  
Enginyer tècnic municipal), 02/06/2017 15:55  
4.- CPISR-1 C ANA MARIA BARCELO PUIG (Vist i plau  
Cap de l'Àrea d'Urbanisme), 08/06/2017 13:30

ESTAT  
SIGNAT

REMODELACIÓ APARCAMENT PLATJA PALANGRERS  
PROJECTE MODIFICAT 2

1 D34 EX.2017-002838 DT.05052017 PU17001OT Page 114 of 168

com a màxim a 40 cm del paviment del col·lector.

3.- UNITAT I CRITERIS D'AMIDAMENT

Unitat amidada segons les especificacions de la D.T.

4.- NORMATIVA DE COMPLIMENT OBLIGATORI

No hi ha normativa de compliment obligatori.

**FD - SANEJAMENT I CANALITZACIONS DE SERVEIS**

**FD5 - DRENATGES**

**FD5J - CAIXES PER A EMBORNALS**

0.- ELEMENTS QUE CONTEMPLA EL PLEC

FD5JU010,FD5JU100.

1.- DEFINICIÓ I CONDICIONS DE LES PARTIDES D'OBRA EXECUTADES

Execució de caixa per a embornals o interceptors, sobre solera de formigó.

S'han considerat els materials següents:

- Caixa de formigó
- Caixa de maó calat arrebossada i lliscada i eventualment esquerdejada per fora

L'execució de la unitat d'obra inclou les operacions següents:

En caixa de formigó:

- Comprovació de la superfície d'assentament
- Col·locació del formigó de la solera
- Muntatge de l'encofrat
- Preparació de la trobada de la caixa amb el tub de desguàs
- Col·locació del formigó de la caixa
- Desmuntatge de l'encofrat
- Cura del formigó

En caixa de maó:

- Comprovació de la superfície d'assentament
- Col·locació del formigó de la solera
- Col·locació dels maons amb morter
- Preparació de la trobada de la caixa amb el tub de desguàs
- Arrebossat i lliscat de l'interior de la caixa
- Esquerdejat exterior de la caixa, en el seu cas

CONDICIONS GENERALS:

La solera ha de quedar plana, anivellada i a la fondària prevista a la DT.

La caixa ha de quedar aplomada i ben assentada sobre la solera.

El nivell del coronament ha de permetre la col·locació del bastiment i la reixa enrasats amb el paviment o zona adjacent sense sobresortir d'ella.

El forat per al pas del tub de desguàs ha de quedar preparat.

Els angles interiors han de ser arrodonits.

La caixa acabada ha d'estar neta de qualsevol tipus de residu.

Toleràncies d'execució:

- Desviació lateral:
  - Línia de l'eix:  $\pm 24$  mm
  - Dimensions interiors:  $\pm 5 D$ ,  $< 12$  mm  
(D = la dimensió interior màxima expressada en m)
- Nivell soleres:  $\pm 12$  mm
- Gruix (e):
  - $e \leq 30$  cm:  $+ 0,05 e$  ( $\leq 12$  mm), - 8 mm
  - $e > 30$  cm:  $+ 0,05 e$  ( $\leq 16$  mm), - 0,025 e ( $\leq -10$  mm)

CAIXA DE FORMIGÓ:

El formigó col·locat no ha de tenir disgregacions o buits a la massa.

La secció de l'element no ha de quedar disminuïda en cap punt per la introducció d'elements de l'encofrat ni d'altres.

La resistència característica del formigó es comprovarà d'acord amb l'article 86 de l'EHE-08

CAIXA DE MAÓ:

Els maons han d'estar col·locats a trencajunts i les filades han de ser horitzontals.

Els junts han d'estar plens de morter.

La superfície interior ha de quedar revestida amb un arrebossat de gruix uniforme i ben adherit a la paret, i acabada amb un lliscat de pasta de pórtland. El revestiment ha de ser llis, sense fissures, forats o altres defectes.

Gruix dels junts:  $\leq 1,5$  cm

Gruix de l'arrebossat i del lliscat: 1,1 cm

Toleràncies d'execució:

- Horizontalitat de les filades:  $\pm 2$  mm/m
- Gruix de l'arrebossat i del lliscat:  $\pm 2$  mm

ESQUERDEJAT EXTERIOR:

La superfície exterior ha de quedar coberta sense discontinuïtats amb un esquerdejat ben adherit a la paret.

Gruix de l'arrebossat esquerdejat:  $\leq 1,8$  cm

2.- CONDICIONS DEL PROCÉS D'EXECUCIÓ

CONDICIONS GENERALS:

S'ha de treballar a una temperatura ambient que oscil·li entre els 5°C i els 40°C, sense pluja.



ALTRES DADES  
Codi per a la validació:  
101233c5-8775-43c1-a37c-29533d5e62b7  
Data d'impressió: 25/07/2017 15:57:41  
Pàgina 119 de 173

SIGNATURES  
1.- SEBASTIAN VILLENA NICOLAU (Arquitecte tècnic municipal), 01/06/2017 10:21  
2.- CPISR-1 CRISTINA CASAS FACERIAS (Arquitecta municipal), 01/06/2017 13:27  
3.- CPISR-1 CARLES CARBO QUINTANA (Vist i plau  
Enginyer tècnic municipal), 02/06/2017 15:55  
4.- CPISR-1 C ANA MARIA BARCELO PUIG (Vist i plau  
Cap de l'Àrea d'Urbanisme), 08/06/2017 13:30

ESTAT  
SIGNAT

REMODELACIÓ APARCAMENT PLATJA PALANGRERS  
PROJECTE MODIFICAT 2

1 D34 EX.2017-002838 DT.05052017 PU17001OT Page 115 of 168

#### CAIXA DE FORMIGÓ:

No pot transcórrer més de 1,5 hores des de la fabricació del formigó fins al formigonament, a menys que la DF ho cregui convenient per aplicar medis que retardin l'adormiment.

L'abocada s'ha de fer des d'una alçària petita i sense que es produeixin disgregacions.

#### CAIXA DE MAÓ:

Els maons que s'han de col·locar han de tenir la humitat necessària per tal que no absorbeixin l'aigua del morter.

L'obra s'ha d'aixecar per filades senceres.

L'arrebossat s'ha d'aplicar un cop sanejades i humitejades les superfícies que l'han de rebre.

### 3.- UNITAT I CRITERIS D'AMIDAMENT

#### EMBORNALS:

Unitat mesurada segons les especificacions de la DT.

### 4.- NORMATIVA DE COMPLIMENT OBLIGATORI

\* Orden de 6 de febrero de 1976 por la que se aprueba el Pliego de prescripciones técnicas generales para obras de carreteras y puentes (PG 3/75)

\* Orden FOM/1382/2002 de 16 de mayo, por la que se actualizan determinados artículos del pliego de prescripciones técnicas generales para obras de carreteras y puentes relativos a la construcción de explanaciones, drenajes y cimentaciones.

\* Orden de 14 de mayo de 1990 por la que se aprueba la Instrucción de carreteras 5.2-1C: Drenaje superficial  
Real Decreto 1247/2008, de 18 de julio, por el que se aprueba la Instrucción de Hormigón Estructural (EHE-08).

### FD - SANEJAMENT I CANALITZACIONS DE SERVEIS

#### FD7 - CLAVEGUERES

#### FD7F - CLAVEGUERES AMB TUB DE PVC

### 0.- ELEMENTS QUE CONTEMPLA EL PLEC

FD7F5575.

### 1.- DEFINICIÓ I CONDICIONS DE LES PARTIDES D'OBRA EXECUTADES

#### DEFINICIÓ:

Formació de claveguera o col·lector amb tubs de PVC col·locats soterrats.

S'han considerat els tipus de tubs següents:

- Tub de PVC alveolat amb unió amb anella elàstica
- Tub de PVC injectat amb unió encolada
- Tub de PVC injectat amb unió amb anella elàstica
- Tub de PVC de formació helicoidal, autoportant, amb unió amb massilla
- Tub de PVC de formació helicoidal, embolcallat amb formigó, amb unió amb massilla

L'execució de la unitat d'obra inclou les operacions següents:

- Comprovació del lliit de recolzament dels tubs
- Baixada dels tubs al fons de la rasa
- Col·locació de l'anella elàstica, en el seu cas
- Rebliment amb formigó, en el seu cas
- Unió dels tubs
- Realització de proves sobre la tuberia instal·lada

#### CONDICIONS GENERALS:

El tub ha de seguir les alineacions indicades a la D.T. Ha de quedar a la rasant prevista i amb el pendent definit per a cada tram.

Han de quedar centrats i alineats dins de la rasa.

Els tubs han d'estar situats sobre un lliit de recolzament, la composició i el gruix del qual han de complir l'especificat en la D.T.

La unió entre els tubs amb anella elàstica ha d'estar feta per penetració d'un extrem dins de l'altre amb l'interposició d'una anella de goma col·locada prèviament a l'allotjament adequat de l'extrem de diàmetre exterior més petit.

La unió entre els tubs encolats o amb massilla ha d'estar feta per penetració d'un extrem dins de l'altre, encolant prèviament l'extrem de diàmetre exterior més petit.

El junt entre els tubs és correcte si els diàmetres interiors queden alineats. S'accepta un ressalt  $\leq 3$  mm.

Els junts han de ser estancs a la pressió de prova, han de resistir els esforços mecànics i no han de produir alteracions apreciables en el règim hidràulic de la canonada.

La canonada ha de quedar protegida dels efectes de les càrregues exteriors, del trànsit (en el seu cas), inundacions de la rasa i de les variacions tèrmiques.

En cas de coincidència de canonades d'aigua potable i de sanejament, les d'aigua potable han de passar per un pla superior a les de sanejament i han d'anar separades tangencialment 100 cm.

Un cop instal·lada la tuberia, i abans del reblert de la rasa, han de quedar fetes satisfactòriament les proves de pressió interior i d'estanquitat en els trams que especifiqui la D.F.

Per damunt del tub s'ha de fer un reblert de terres compactades, que han de complir l'especificat en el seu plec de condicions.

Distància de la generatriu superior del tub a la superfície:

- En zones amb trànsit rodat  $\geq 100$  cm
  - En zones sense trànsit rodat  $\geq 60$  cm
- Amplària de la rasa  $\geq$  diàmetre exterior + 50 cm  
Pressió de la prova d'estanquitat  $\leq 1$  kg/cm<sup>2</sup>

#### TUB DE PVC DE FORMACIÓ HELICOÏDAL, EMBOLCALLAT AMB FORMIGÓ:

El formigó ha de ser uniforme i continu. No ha de tenir esquerdes o defectes de formigonament com disgregacions o buits a la massa.

### 2.- CONDICIONS DEL PROCES D'EXECUCIÓ

ALTRES DADES  
Codi per a la validació:  
101233c5-8775-43c1-a37c-29533d5e62b7  
Data d'impressió: 25/07/2017 15:57:41  
Pàgina 120 de 173

SIGNATURES  
1.- SEBASTIAN VILLENA NICOLAU (Arquitecte tècnic municipal), 01/06/2017 10:21  
2.- CPISR-1 CRISTINA CASAS FACERIAS (Arquitecta municipal), 01/06/2017 13:27  
3.- CPISR-1 CARLES CARBO QUINTANA (Vist i plau  
Enginyer tècnic municipal), 02/06/2017 15:55  
4.- CPISR-1 C ANA MARIA BARCELO PUIG (Vist i plau  
Cap de l'Àrea d'Urbanisme), 08/06/2017 13:30

ESTAT  
SIGNAT

REMODELACIÓ APARCAMENT PLATJA PALANGRERS  
PROJECTE MODIFICAT 2

1 D34 EX.2017-002838 DT.05052017 PU17001OT Page 116 of 168

Abans de baixar els tubs a la rasa la D.F. ha d'examinar-los, rebutjant els que presentin algun defecte.  
Abans de la col·locació dels tubs cal comprovar que la rasant, l'amplària, la fondària i el nivell freàtic de la rasa corresponen als especificats en la D.T. En cas contrari cal avisar la D.F.  
La descàrrega i manipulació dels tubs s'ha de fer de forma que no rebin cops.  
El fons de la rasa ha d'estar net abans de baixar els tubs.  
Durant el procés de col·locació no s'han de produir desperfectes en la superfície del tub. Es recomana la suspensió del tub per mitjà de bragues de cinta ampla amb el recobriments adequat.  
Les tuberïes i rases s'han de mantenir lliures d'aigua, per això és de bona pràctica muntar els tubs en sentit ascendent, assegurant el desguàs dels punts baixos.  
Els tubs s'han de calçar i colzar per a impedir el seu moviment.  
Col·locats els tubs al fons de la rasa, s'ha de comprovar que el seu interior és lliure d'elements que puguin impedir el correcte funcionament del tub (terres, pedres, eines de treball, etc.).  
En cas d'interrompre's la col·locació dels tubs s'ha d'evitar la seva obstrucció i s'ha d'assegurar el seu desguàs. Quan es reprenguin els treballs s'ha de comprovar que no s'hagi introduït cap cos estrany a l'interior dels tubs.  
Per a fer la unió dels tubs no s'han de forçar ni deformar els extrems.  
El lubricant que s'utilitzi per a les operacions d'unió dels tubs amb anella elastomèrica no ha de ser agressiu pel material del tub ni per a l'anella elastomèrica, fins i tot a temperatures elevades de l'efluent.  
La unió entre els tubs i altres elements d'obra s'ha de fer garantint la no transmissió de càrregues, la impermeabilitat i l'adherència amb les parets.  
No s'han de muntar trams de més de 100 m de llarg sense fer un reblert parcial de la rasa deixant els junts descoberts. Aquest reblert ha de complir les especificacions tècniques del reblert de la rasa.  
Un cop situada la canonada a la rasa, parcialment reblerta excepte a les unions, s'han de fer les proves de pressió interior i d'estanquitat segons la normativa vigent.  
Si es produeixen fuites apreciables durant la prova d'estanquitat, el contractista ha de corregir els defectes i procedir de nou a fer la prova.  
No es pot procedir al reblert de les rases sense l'autorització expressa de la D.F.

**TUB DE PVC DE FORMACIÓ HELICOÏDAL, EMBOLCALLAT AMB FORMIGÓ:**

La temperatura ambient per a formigonar ha d'estar entre 5° C i 40° C.  
El formigó s'ha de posar a l'obra abans que s'iniciï el seu adormiment. L'abocada s'ha de fer de manera que no es produeixin disgregacions. S'ha de compactar.

**3.- UNITAT I CRITERIS D'AMIDAMENT**

m de llargària instal·lada, amidada segons les especificacions de la D.T., entre els eixos dels elements o dels punts per connectar.  
Aquests criteris inclouen les pèrdues de material per retalls i els empalmaments que s'hagin efectuat.  
Aquest criteri inclou les despeses associades a la realització de les proves sobre la tuberia instal·lada.

**4.- NORMATIVA DE COMPLIMENT OBLIGATORI**

PPTG-TSP-86 "Pliego de Prescripciones Técnicas Generales para Tuberías de Saneamiento de Poblaciones."  
5.1-IC 1965 "Instrucción de Carreteras. Drenaje."  
5.2-IC 1990 "Instrucción de Carreteras. Drenaje superficial."

**FD - SANEJAMENT I CANALITZACIONS DE SERVEIS**

**FDG - CANALITZACIONS DE SERVEIS**

**FDG3 - CANALITZACIONS AMB TUBS DE PVC**

**0.- ELEMENTS QUE CONTEMPLA EL PLEC**

FDG3CV05.

**1.DEFINICIÓ I CONDICIONS DE LES PARTIDES D'OBRA EXECUTADES**

**DEFINICIÓ:**

Canalitzacions amb tubs de formigó de 20 cm de diàmetre o de PVC de 80 cm de diàmetre, o combinacions de tubs de fibrociment NT i PVC, col·locats en una rasa i recoberts.

S'han considerat els reblerts de rasa següents:

- Reblert de la rasa amb terres
- Reblert de la rasa amb formigó

L'execució de la unitat d'obra inclou les operacions següents:

- Col·locació dels tubs
- Unió dels tubs
- Reblert de la rasa amb terres o formigó

**CONDICIONS GENERALS:**

Els tubs col·locats han de quedar a la rasant prevista. Han de quedar rectes.

Els tubs s'han de situar regularment distribuïts dins la rasa.

No hi ha d'haver contactes entre els tubs.

**REBLERT DE LA RASA AMB TERRES:**

La rasa ha de quedar reblerta de terres seleccionades degudament compactades.

Partícules que passen pel tamis 0,08 UNE 7-056 (NLT-152), en pes < 25%

Contingut en matèria orgànica (UNE 103-204) Nul

Contingut de pedres de mida > 8 cm (NLT-152) Nul

**REBLERT DE LA RASA AMB FORMIGÓ:**

El formigó no ha de tenir esquerdes o defectes de formigonament, com és ara disgregacions o buits a la massa.

Gruix del formigó per sota del tub més baix >= 5 cm

Resistència característica estimada del formigó (Fest) >= 0,9 Fck

ALTRES DADES  
Codi per a la validació:  
101233c5-8775-43c1-a37c-29533d5e62b7  
Data d'impressió: 25/07/2017 15:57:41  
Pàgina 121 de 173

SIGNATURES  
1.- SEBASTIAN VILLENA NICOLAU (Arquitecte tècnic municipal), 01/06/2017 10:21  
2.- CPISR-1 CRISTINA CASAS FACERIAS (Arquitecta municipal), 01/06/2017 13:27  
3.- CPISR-1 CARLES CARBO QUINTANA (Vist i plau  
Enginyer tècnic municipal), 02/06/2017 15:55  
4.- CPISR-1 C ANA MARIA BARCELO PUIG (Vist i plau  
Cap de l'Àrea d'Urbanisme), 08/06/2017 13:30

ESTAT  
SIGNAT

REMODELACIÓ APARCAMENT PLATJA PALANGRERS  
PROJECTE MODIFICAT 2

1 D34 EX.2017-002838 DT.05052017 PU17001OT Page 117 of 168

(Fck = Resistència de projecte del formigó a compressió)

## 2.CONDICIONS DEL PROCÉS D'EXECUCIÓ

### CONDICIONS GENERALS:

No s'han de col.locar més de 100 m de canalització sense haver acabat les operacions d'execució de junts i reblert de rasa.

### REBLERT DE LA RASA AMB TERRES:

S'ha de treballar a una temperatura superior a 2°C i sense pluja.  
Abans de procedir al rebliment de terres, s'han de subjectar els tubs per punts, amb material de reblert.  
Cal evitar el pas de vehicles fins que la compactació s'hagi completat.

### REBLERT DE LA RASA AMB FORMIGÓ:

La temperatura ambient per a formigonar ha d'estar entre 5°C i 40°C.  
El formigó s'ha de col.locar a la rasa abans que s'iniciï el seu adormiment i l'abocada s'ha de fer de manera que no es produeixin disgregacions.  
El procés de formigonament no ha de modificar la situació del tub dins del dau de formigó.

## 3.UNITAT I CRITERIS D'AMIDAMENT

m de llargària instal.lada, amidada segons les especificacions de la D.T., entre els eixos dels elements o dels punts per connectar.

## 4.NORMATIVA DE COMPLIMENT OBLIGATORI

### NORMATIVA GENERAL:

La normativa ha de ser l'específica de l'ús al que es destina la canalització.

### REBLERT DE LA RASA AMB FORMIGÓ:

\* EHE "Instrucció de Hormigón Estructural"

## FD - SANEJAMENT I CANALITZACIONS DE SERVEIS

### FDK - PERICONS PER A CANALITZACIONS DE SERVEIS

### FDK2 - PERICONS QUADRATS PER A CANALITZACIONS DE SERVEIS

## 0.- ELEMENTS QUE CONTEMPLA EL PLEC

FDK2U300,FDK2U400,FDK2U600.

## 1.DEFINICIÓ I CONDICIONS DE LES PARTIDES D'OBRA EXECUTADES

### DEFINICIÓ:

Pericó de paret de formigó sobre solera de maó calat col.locat sobre llit de sorra.  
L'execució de la unitat d'obra inclou les operacions següents:  
- Preparació del llit amb sorra compactada  
- Col.locació de la solera de maons calats  
- Formació de les parets de formigó, encofrat i desencofrat, previsió de passos de tubs, etc.  
- Preparació per a la col.locació del marc de la tapa

### CONDICIONS GENERALS:

La solera ha de quedar plana, anivellada i a la fondària prevista a la D.T.  
Les parets han de quedar planes, aplomades i a escaire.  
Els orificis d'entrada i sortida de la conducció han de quedar preparats.  
El nivell del coronament ha de permetre la col.locació del bastiment i la tapa enrasats amb el paviment.  
Resistència característica estimada del formigó (Fest)  $\geq 0,9 F_{ck}$   
(Fck = Resistència de projecte del formigó a compressió)  
Toleràncies d'execució:

- Nivell de la solera  $\pm 20$  mm
- Aplomat de les parets  $\pm 5$  mm
- Dimensions interiors  $\pm 1\%$  dimensió nominal
- Gruix de la paret  $\pm 1\%$  gruix nominal

## 2.CONDICIONS DEL PROCÉS D'EXECUCIÓ

El procés de col.locació no ha de produir desperfectes, ni ha de modificar les condicions exigides per al material.  
La temperatura ambient per a formigonar ha d'estar entre 5°C i 40°C.  
El formigó s'ha de posar a l'obra abans que s'iniciï el seu adormiment. L'abocada s'ha de fer de manera que no es produeixin disgregacions.

## 3.UNITAT I CRITERIS D'AMIDAMENT

Unitat mesurada segons les especificacions de la D.T.

## 4.NORMATIVA DE COMPLIMENT OBLIGATORI

\* EHE "Instrucció de Hormigón Estructural"

## FF - TUBS I ACCESSORIS PER A GASOS I FLUIDS

### FFB - TUBS DE POLIETILE

### FFB2 - TUBS DE POLIETILE DE DENSITAT BAIXA

## 0.- ELEMENTS QUE CONTEMPLA EL PLEC

ALTRES DADES  
Codi per a la validació:  
101233c5-8775-43c1-a37c-29533d5e62b7  
Data d'impressió: 25/07/2017 15:57:41  
Pàgina 122 de 173

SIGNATURES  
1.- SEBASTIAN VILLENA NICOLAU (Arquitecte tècnic municipal), 01/06/2017 10:21  
2.- CPISR-1 CRISTINA CASAS FACERIAS (Arquitecta municipal), 01/06/2017 13:27  
3.- CPISR-1 CARLES CARBO QUINTANA (Vist i plau  
Enginyer tècnic municipal), 02/06/2017 15:55  
4.- CPISR-1 C ANA MARIA BARCELO PUIG (Vist i plau  
Cap de l'Àrea d'Urbanisme), 08/06/2017 13:30

ESTAT  
SIGNAT

REMODELACIÓ APARCAMENT PLATJA PALANGRERS  
PROJECTE MODIFICAT 2

1 D34 EX.2017-002838 DT.05052017 PU17001OT Page 118 of 168

FFB26355.

1.DEFINICIÓ I CONDICIONS DE LES PARTIDES D'OBRA EXECUTADES

DEFINICIÓ:

Canalitzacions amb tub extruït de polietilè per a transport i distribució de fluids a pressió.

S'han considerat els tipus de material següents:

- Polietilè de densitat alta per al transport d'aigua a pressió amb una temperatura de servei fins a 45°C
- Polietilè de densitat baixa per al transport d'aigua a pressió amb una temperatura de servei fins a 45°C
- Polietilè de densitat mitjana per al transport de combustibles gasosos a temperatures fins a 40°C

S'han considerat els graus de dificultat de muntatge següents:

- Grau mitjà, que correspon a una xarxa equilibrada en trams lineals i amb accessoris (distribucions d'aigua, gas, calefacció, etc.)
- Sense especificació del grau de dificultat: correspon a xarxes on poden donar-se indiferentment al llarg del seu recorregut, trams lineals, equilibrats o amb predomini d'accessoris (instal.lacions d'obres d'enginyeria civil)

S'han considerat els tipus d'unió següents:

- Soldada (per a tubs de polietilè de densitat alta i mitjana)
- Connectada a pressió (per a tubs de polietilè de densitat alta i baixa)

S'han considerat els tipus de col.locació següents:

- Col.locat superficialment
- Col.locat al fons de la rasa per enterrar

L'execució de la unitat d'obra inclou les operacions següents:

Instal.lacions amb grau de dificultat mitjà:

- Replanteig de la conducció
- Col.locació dels tubs i accessoris en la seva posició definitiva
- Execució de totes les unions necessàries
- Neteja de la conducció

Instal.lacions per a enterrar, sense especificació del grau de dificultat:

- Comprovació i preparació del pla de suport
- Col.locació dels tubs en la seva posició definitiva
- Execució de totes les unions necessàries
- Neteja de la conducció

En les instal.lacions sense especificació del grau de dificultat, no s'inclou la col.locació dels accessoris. La variació del grau de dificultat en els diferents trams de la xarxa no permet fixar la repercussió d'accessoris, per tant, la seva col.locació es considera una unitat d'obra diferent.

CONDICIONS GENERALS:

La posició ha de ser la reflectida a la D.T. o, en el seu defecte, la indicada per la D.F.

Els junts han de ser estancs a la pressió de prova, han de resistir els esforços mecànics i no han de produir alteracions apreciables en el règim hidràulic de la canonada.

Totes les unions, canvis de direcció i sortides de ramals s'han de fer únicament per mitjà dels accessoris normalitzats. Les unions s'han de fer amb accessoris que pressionin la cara exterior del tub o bé soldats per testa, segons sigui el tipus d'unió definit per a la canalització.

En cas de coincidència de canonades d'aigua potable i de sanejament, les d'aigua potable han de passar per un pla superior a les de sanejament i han d'anar separades tangencialment 100 cm.

La canonada per a gas (densitat mitjana), no ha d'estar pròxima a conductes que transportin fluids a alta temperatura.

S'ha de garantir que la canonada no superi una temperatura de 40°C.

El tub es pot corbar en fred amb els següents radis de curvatura:

	Polietilè densitat alta	Polietilè densitat baixa i mitjana
A 0°C	<= 50 x Dn	<= 40 x Dn
A 20°C	<= 20 x Dn	<= 15 x Dn

Entre 0°C i 20°C el radi de curvatura pot determinar-se per interpolació lineal.

COL.LOCACIÓ SUPERFICIAL:

Els tubs han de ser accessibles. Les canonades s'han d'estendre perpendicularment o paral.lelament respecte a l'estructura de l'edifici. Les horitzontals han de passar preferentment a prop del paviment o del sostre.

El pas a través d'elements estructurals s'ha de fer amb passamurs i l'espai que quedi s'ha d'omplir amb material elàstic. Els passamurs han de sobresortir >= 3 mm del parament. Dins del passamurs no hi pot quedar cap accessori.

Distància entre suports:

DN (mm)	Polietilè densitat alta		Polietilè densitat baixa	
	Trams verticals (mm)	Trams horitzontals (mm)	Trams verticals (mm)	Trams horitzontals (mm)
10	200	150	-	-
16	-	-	310	240
20	400	300	390	300
25	500	375	490	375
32	640	480	630	480
40	800	600	730	570
50	1000	750	820	630
63	1260	945	910	700
75	1500	1125	-	-
90	1800	1350	-	-
110	2200	1650	-	-



ALTRES DADES  
Codi per a la validació:  
101233c5-8775-43c1-a37c-29533d5e62b7  
Data d'impressió: 25/07/2017 15:57:41  
Pàgina 123 de 173

SIGNATURES  
1.- SEBASTIAN VILLENA NICOLAU (Arquitecte tècnic municipal), 01/06/2017 10:21  
2.- CPISR-1 CRISTINA CASAS FACERIAS (Arquitecta municipal), 01/06/2017 13:27  
3.- CPISR-1 CARLES CARBO QUINTANA (Vist i plau  
Enginyer tècnic municipal), 02/06/2017 15:55  
4.- CPISR-1 C ANA MARIA BARCELO PUIG (Vist i plau  
Cap de l'Àrea d'Urbanisme), 08/06/2017 13:30

ESTAT  
SIGNAT

REMODELACIÓ APARCAMENT PLATJA PALANGRERS  
PROJECTE MODIFICAT 2

1 D34 EX.2017-002838 DT.05052017 PU17001OT Page 119 of 168

125	2500	1875	-	-
140	2800	2100	-	-
160	3200	2400	-	-
180	3600	2700	-	-
200	4000	3000	-	-
225	4500	3375	-	-
250	5000	3750	-	-
315	6300	4725	-	-
400	8000	6000	-	-

Sobre envans, els suports s'han de fixar amb tacs i visos, i a les parets, s'han d'encastar. Les canonades per a gas amb tub de densitat mitjana col·locades superficialment, s'han d'instal·lar dins d'una beina d'acer.

Donat l'elevat coeficient de dilatació lineal, cal que els punts singulars (suports, canvis de direcció, ramals, trams llargs, etc.), permetin al tub efectuar els moviments axials de dilatació.

La canonada no pot travessar xemeneies ni conductes.

COL·LOCACIÓ AL FONS DE LA RASA:

El tub s'ha de col·locar dins la rasa serpentejant lleugerament per a permetre les contraccions i dilatacions degudes a canvis de temperatura. La fondària de la rasa ha de permetre que el tub descansi sobre un llit de sorra de riu, de gruix  $\geq 5$  cm. Pel seu damunt hi ha d'haver un reblert  $\geq 60$  cm de terra ben piconada per tongades de 20 cm, si no hi ha de passar trànsit rodat i  $\geq 80$  cm en cas contrari. Les primeres capes que envolten el tub cal piconar-les amb cura.

2.CONDICIONS DEL PROCÉS D'EXECUCIÓ

CONDICIONS GENERALS:

La descàrrega i manipulació dels tubs s'ha de fer de forma que no rebin cops.

Cada cop que s'interromp el muntatge cal tancar els extrems oberts.

L'estesa del tub s'ha de fer desenrotllant tangencialment el rotlle, fent-lo rodar verticalment sobre el terreny.

L'extrem lliu del tub s'ha de netejar i lubricar amb un lubricant autoritzat pel fabricant del tub, abans de fer la connexió.

L'extrem del tub s'ha d'aixamfrantar.

En tallar un tub, cal fer-ho perpendicularment a l'eix i eliminar les rebaves. Si s'ha d'aplicar un accessori de compressió cal aixamfrantar l'aresta exterior.

Per a fer la unió dels tubs no s'han de forçar ni deformar els extrems.

S'ha d'utilitzar un equip de soldadura que garanteixi l'alineació dels tubs i l'aplicació de la pressió adequada per a fer la unió.

La unió entre els tubs i altres elements d'obra s'ha de fer garantint la no transmissió de càrregues, la impermeabilitat i l'adherència amb les parets.

Un cop acabada la instal·lació s'ha de netejar interiorment i fer-hi passar aigua per arrossegar les brosses.

En el cas que la canonada sigui per abastament d'aigua, cal fer un tractament de depuració bacteriològic després de rentar-la.

COL·LOCACIÓ AL FONS DE LA RASA:

Abans de baixar els tubs a la rasa la D.F. ha d'examinar-los, rebutjant els que presentin algun defecte.

Abans de la col·locació dels tubs cal comprovar que la rasant, l'amplària, la fondària i el nivell freàtic de la rasa corresponen als especificats en la D.T. En cas contrari cal avisar la D.F.

El fons de la rasa ha d'estar net abans de baixar els tubs.

Si la canonada té un pendent  $> 10\%$  s'ha de muntar en sentit ascendent. Si no es pot fer d'aquesta manera, cal fixar-la provisionalment per evitar el lliscament dels tubs.

Les canonades i les rases s'han de mantenir lliures d'aigua, esgotant amb bomba o deixant desguassos a l'excavació.

No s'han de muntar trams de més de 100 m de llarg sense fer un reblert parcial de la rasa deixant els junts descoberts. Aquest reblert ha de complir les especificacions tècniques del reblert de la rasa.

Un cop situada la canonada a la rasa, parcialment reblerta excepte a les unions, s'han de fer les proves de pressió interior i d'estanquitat segons la normativa vigent.

No es pot procedir al reblert de les rases sense l'autorització expressa de la D.F.

3.UNITAT I CRITERIS D'AMIDAMENT

m de llargària instal·lada, amidada segons les especificacions de la D.T., entre els eixos dels elements o dels punts per connectar.

Aquests criteris inclouen les pèrdues de material per retalls i els empalmaments que s'hagin efectuat.

En les instal·lacions en les que a la P.O. s'especifica el grau de dificultat com a mitjà s'inclou, a més, la repercussió de peces especials per col·locar.

4.NORMATIVA DE COMPLIMENT OBLIGATORI

La normativa ha de ser l'específica a l'ús a què es destina.

**FG - INSTAL·LACIONS ELECTRIQUES**

**FG2 - TUBS I CANALS**

**FG22 - TUBS FLEXIBLES DE PVC**

0.- ELEMENTS QUE CONTEMPLA EL PLEC

FG221K2K.

1.DEFINICIÓ I CONDICIONS DE LES PARTIDES D'OBRA EXECUTADES

DEFINICIÓ:

Tub flexible corrugat de PVC, de grau de resistència al xoc 5 o 7.

S'han considerat els tipus següents:

- Sense malla metàl·lica

ALTRES DADES  
Codi per a la validació:  
101233c5-8775-43c1-a37c-29533d5e62b7  
Data d'impressió: 25/07/2017 15:57:41  
Pàgina 124 de 173

SIGNATURES  
1.- SEBASTIAN VILLENA NICOLAU (Arquitecte tècnic municipal), 01/06/2017 10:21  
2.- CPISR-1 CRISTINA CASAS FACERIAS (Arquitecta municipal), 01/06/2017 13:27  
3.- CPISR-1 CARLES CARBO QUINTANA (Vist i plau  
Enginyer tècnic municipal), 02/06/2017 15:55  
4.- CPISR-1 C ANA MARIA BARCELO PUIG (Vist i plau  
Cap de l'Àrea d'Urbanisme), 08/06/2017 13:30

ESTAT  
SIGNAT

REMODELACIÓ APARCAMENT PLATJA PALANGRERS  
PROJECTE MODIFICAT 2

1 D34 EX.2017-002838 DT.05052017 PU17001OT Page 120 of 168

- Amb malla metàl·lica  
S'han considerat els tipus de col·locació següents:  
- Encastat  
- Muntat sobre sostremort  
- Muntat a sota d'un paviment  
- Muntat com a canalització soterrada  
L'execució de la unitat d'obra inclou les operacions següents:  
- L'estesa i fixació o col·locació

CONDICIONS GENERALS:

El tub no pot tenir empalmaments entre els registres (caixes de derivació, pericons, etc.), ni entre aquests i les caixes de mecanismes.  
Nombre de corbes de 90° entre dos registres consecutius <= 3  
Toleràncies d'instal·lació:  
- Penetració del tub dins les caixes ± 2 mm

MALLA METÀL·LICA:

S'ha de fixar a les caixes corresponents per mitjà de records metàl·lics apropiats, amb casquets de plàstic de rosca DIN 4430.  
La malla ha de quedar ben introduïda i fixada en el racord.  
Penetració del tub dins les caixes 1 cm

ENCASTAT:

El tub s'ha de fixar al fons d'una regata oberta al parament, coberta amb guix.  
El radi de curvatura dels canvis de direcció de la canalització encastada no ha de ser mai inferior a 140 mm.  
Recobriments de guix >= 1 cm

SOBRE SOSTREMORT:

El tub ha de quedar fixat al sostre o recolzat en el cel ras.

MUNTAT A SOTA D'UN PAVIMENT

El tub ha de quedar recolzat sobre el paviment base.  
Ha de quedar fixat al paviment base amb tocs de morter cada metre, com a mínim.

CANALITZACIÓ SOTERRADA:

El tub ha de quedar instal·lat al fons de rases reblertes posteriorment.  
El tub no pot tenir empalmaments entre els registres (caixes de derivació, pericons, etc.), ni entre aquests i les caixes de mecanismes.  
Nombre de corbes de 90° entre dos registres consecutius <= 3  
Distància entre la canalització i la capa de protecció >= 10 cm  
Fondària de les rases >= 40 cm  
Penetració del tub dins dels pericons 10 cm  
Toleràncies d'execució:  
- Penetració del tub dins dels pericons ± 10 mm

2.CONDICIONS DEL PROCÉS D'EXECUCIÓ

CANALITZACIÓ SOTERRADA:

El tub ha de quedar alineat en el fons de la rasa nivellant-lo amb una capa de sorra garbejada i netejant-la de possibles obstacles (pedra, runa, etc.)  
Sobre la canalització s'ha de col·locar una capa o coberta d'avis i protecció mecànica (maons, plaques de formigó, etc.).

3.UNITAT I CRITERIS D'AMIDAMENT

m de llargària instal·lada, amidada segons les especificacions del projecte, entre els eixos dels elements o dels punts per connectar.  
La instal·lació inclou les fixacions, provisionals quan el muntatge és encastat i definitives en la resta de muntatges.  
Aquests criteris inclouen les pèrdues de material corresponents a retalls.

4.NORMATIVA DE COMPLIMENT OBLIGATORI

REBT 2002 Real Decreto 842/2002 de 2 de agosto, por el que se aprueba el Reglamento Electrotécnico de Baja Tensión

**FG - INSTAL·LACIONS ELÈCTRIQUES**

**FG3 - CONDUCTORS ELÈCTRICS PER A TENSIO BAIXA**

**FG31 - CONDUCTORS DE COURE DE DESIGNACIÓ UNE RV 0,6/1 KV**

0.- ELEMENTS QUE CONTEMPLA EL PLEC

FG31H554.

1.DEFINICIÓ I CONDICIONS DE LES PARTIDES D'OBRA EXECUTADES

DEFINICIÓ:

Conductor de coure per sistemes de distribució en tensió baixa i instal·lacions en general, serveis fixes. Designació UNE RV 0,6/1 kV, unipolar, bipolar, tripolar, tetrapolar o tripolar amb neutre de secció fins a 300 mm<sup>2</sup>, muntat.

S'han considerat els tipus de col·locació següents:

- Muntat superficialment
- Col·locat en tub

L'execució de la unitat d'obra inclou les operacions següents:

- L'estesa, fixació i connexió a caixes o mecanismes

ALTRES DADES  
Codi per a la validació:  
101233c5-8775-43c1-a37c-29533d5e62b7  
Data d'impressió: 25/07/2017 15:57:41  
Pàgina 125 de 173

SIGNATURES  
1.- SEBASTIAN VILLENA NICOLAU (Arquitecte tècnic municipal), 01/06/2017 10:21  
2.- CPISR-1 CRISTINA CASAS FACERIAS (Arquitecta municipal), 01/06/2017 13:27  
3.- CPISR-1 CARLES CARBO QUINTANA (Vist i plau  
Enginyer tècnic municipal), 02/06/2017 15:55  
4.- CPISR-1 C ANA MARIA BARCELO PUIG (Vist i plau  
Cap de l'Àrea d'Urbanisme), 08/06/2017 13:30

ESTAT  
SIGNAT

REMODELACIÓ APARCAMENT PLATJA PALANGRERS  
PROJECTE MODIFICAT 2

1 D34 EX.2017-002838 DT.05052017 PU17001OT Page 121 of 168

CONDICIONS GENERALS:

El conductor ha de penetrar dins les caixes de derivació i de mecanismes.  
El cable ha de portar una identificació mitjançant anelles o brides del circuit al qual pertanyen, a la sortida del quadre de protecció.  
No ha d'haver-hi empalmaments entre les caixes de derivació, ni entre aquestes i els mecanismes.  
Els empalmaments i derivacions s'han de fer amb borns o regletes de connexió, prohibint-se expressament el fer-ho per simple recargolament o enrotllament dels fils.  
Els conductors han de quedar extesos de manera que les seves propietats no quedin danyades.  
Els conductors han d'estar protegits contra els danys mecànics que puguin venir després de la seva instal·lació.  
En tots els llocs on el cable sigui susceptible d'estar sotmès a danys, es protegirà mecànicament mitjançant tub o safata d'acer galvanitzat.  
Radi de curvatura mínim admissible durant l'estesa:  
- Cables unipolars: Radi mínim de quinze vegades el diàmetre del cable.  
- Cables multiconductors: Radi mínim de dotze vegades el diàmetre del cable.  
Penetració del conductor dins les caixes >= 10 cm  
Toleràncies d'instal·lació:  
- Penetració del conductor dins les caixes ± 10 mm

COL.LOCAT SUPERFICIALMENT:

El recorregut ha de ser l'indicat a la D.T.  
La seva fixació al parament ha de quedar vertical o alineada paral·lelament al sostre o al paviment, i la seva posició ha de ser l'establerta al projecte.  
Distància horitzontal entre fixacions <= 80cm  
Distància vertical entre fixacions <= 150cm

2.CONDICIONS DEL PROCÉS D'EXECUCIÓ

Temperatura del conductor durant la seva instal·lació >= 0°C

EN TUB:

L'instal·lador prendrà cura que no pateixi torsions ni danys a la seva coberta en treure'l de la bobina.  
El tub de protecció ha d'estar instal·lat abans d'introduir els conductors.  
El conductor s'ha d'introduir dins el tub de protecció mitjançant un cable guia prenent cura que no pateixi torsions ni danys a la seva coberta.

3.UNITAT I CRITERIS D'AMIDAMENT

m de llargària instal·lada, amidada segons les especificacions de la D.T., entre els eixos dels elements o dels punts per connectar.  
Aquest criteri inclou les pèrdues de material com a conseqüència dels retalls.

4.NORMATIVA DE COMPLIMENT OBLIGATORI

REBT 2002 Real Decreto 842/2002 de 2 de agosto, por el que se aprueba el Reglamento Electrotécnico de Baja Tensión  
\* UNE HD-603-5N 1995 "Cables de distribución de tensión asignada de 0,6/1kV. Parte 5: Cables aislados con XLPE, no armados. Sección N: Cables sin conductor concéntrico (tipo 5N).

**FG - INSTAL·LACIONS ELÈCTRIQUES**  
**FG3 - CONDUCTORS ELÈCTRICS PER A TENSIÓ BAIXA**  
**FG38 - CONDUCTORS DE COURE NUS**

0.- ELEMENTS QUE CONTEMPLA EL PLEC

FG38E355.

1.DEFINICIÓ I CONDICIONS DE LES PARTIDES D'OBRA EXECUTADES

DEFINICIÓ:

Conductor de coure nu, unipolar de fins a 240 mm<sup>2</sup> de secció, muntat.  
S'han considerat els tipus de col·locació següents:  
- Muntat superficialment  
- En malla de connexió a terra  
L'execució de la unitat d'obra inclou les operacions següents:  
- L'estesa i empalmament  
- Connexió a presa de terra

CONDICIONS GENERALS:

Les connexions del conductor s'han de fer per soldadura sense la utilització d'àcids, o amb peces de connexió de material inoxidable, per pressió de cargol, aquest últim mètode sempre en llocs visitables.  
El cargol ha de portar un dispositiu per tal d'evitar que s'afuixi.  
Les connexions entre metalls diferents no han de produir deteriorament per causes electroquímiques.  
El circuit de terra no serà interromput per la col·locació de seccionadors, interruptors o fusibles.  
El pas del conductor pel paviment, murs o d'altres elements constructius s'ha de fer dins d'un tub rígid d'acer galvanitzat.  
El conductor no ha d'estar en contacte amb elements combustibles.  
El recorregut ha de ser l'indicat a la D.T.

COL.LOCAT SUPERFICIALMENT:

El conductor ha de quedar fixat mitjançant grapes al parament o sostre, o bé mitjançant brides en el cas de canals i safates.  
Distància entre fixacions <= 75 cm

EN MALLA DE CONNEXIÓ A TERRA:

El conductor ha de quedar instal·lat al fons de rases rebertes posteriorment amb terra garbellada i compactada.

## ALTRES DADES

Codi per a la validació:  
101233c5-8775-43c1-a37c-29533d5e62b7  
Data d'impressió: 25/07/2017 15:57:41  
Pàgina 126 de 173

## SIGNATURES

1.- SEBASTIAN VILLENA NICOLAU (Arquitecte tècnic municipal), 01/06/2017 10:21  
2.- CPISR-1 CRISTINA CASAS FACERIAS (Arquitecta municipal), 01/06/2017 13:27  
3.- CPISR-1 CARLES CARBO QUINTANA (Vist i plau  
Enginyer tècnic municipal), 02/06/2017 15:55  
4.- CPISR-1 C ANA MARIA BARCELO PUIG (Vist i plau  
Cap de l'Àrea d'Urbanisme), 08/06/2017 13:30

## ESTAT

SIGNAT

REMODELACIÓ APARCAMENT PLATJA PALANGRERS  
PROJECTE MODIFICAT 2

1 D34 EX.2017-002838 DT.05052017 PU17001OT Page 122 of 168

El radi de curvatura mínim admès ha de ser 10 vegades el diàmetre exterior del cable en mm.

## 2.CONDICIONS DEL PROCÉS D'EXECUCIÓ

L'instal.lador prendrà cura que el conductor no pateixi torsions ni danys en treure'l de la bobina.

## 3.UNITAT I CRITERIS D'AMIDAMENT

m de llargària instal.lada, amidada segons les especificacions de la D.T., entre els eixos dels elements o dels punts per connectar.  
Aquest criteri inclou les pèrdues de material com a conseqüència dels retalls.

## 4.NORMATIVA DE COMPLIMENT OBLIGATORI

REBT 2002 Real Decreto 842/2002 de 2 de agosto, por el que se aprueba el Reglamento Electrotécnico de Baja Tensión

**FG - INSTAL.LACIONS ELECTRIQUES**  
**FGD - ELEMENTS DE CONNEXIO A TERRA**  
**FGD1 - PIQUETES DE CONNEXIO A TERRA**

## 0.- ELEMENTS QUE CONTEMPLA EL PLEC

FGD1222E.

## 1.DEFINICIÓ I CONDICIONS DE LES PARTIDES D'OBRA EXECUTADES

## DEFINICIÓ:

Piqueta de connexió a terra, d'acer i recobriments de coure, clavada a terra.

L'execució de la unitat d'obra inclou les operacions següents:

- Col.locació i connexió

## CONDICIONS GENERALS:

Han d'estar col.locades en posició vertical, enterrades dins del terreny.

Han de quedar unides rígidament, assegurant un bon contacte elèctric amb els conductors dels circuits de terra mitjançant cargols, elements de compressió, soldadura d'alt punt de fusió, etc.

El contacte amb el conductor del circuit de terra ha d'estar net, sense humitat i fet de tal forma que s'evitin els efectes electroquímics.

Han d'estar clavades de tal forma que el punt superior quedi a 50 cm de profunditat.

En el cas d'enterrar dues piquetes en paral.lel, la distància entre ambdues ha de ser, com a mínim, igual a la seva longitud.

La situació en el terreny ha de quedar fàcilment localitzable, tant per al seu manteniment com per la realització periòdica de proves de valors de resistència a terra.

## 2.CONDICIONS DEL PROCÉS D'EXECUCIÓ

No hi ha condicions específiques del procés d'execució.

## 3.UNITAT I CRITERIS D'AMIDAMENT

Unitat de quantitat instal.lada, amidada segons les especificacions de la D.T.

## 4.NORMATIVA DE COMPLIMENT OBLIGATORI

REBT 2002 Real Decreto 842/2002 de 2 de agosto, por el que se aprueba el Reglamento Electrotécnico de Baja Tensión

**FH - INSTAL.LACIONS D'ENLLUMENAT**  
**FHM - ELEMENTS DE SUPORT PER A LLUMS EXTERIORS**

## 0.- ELEMENTS QUE CONTEMPLA EL PLEC

FHM8E035.

## 1.- DEFINICIÓ I CONDICIONS DE LES PARTIDES D'OBRA EXECUTADES

Suports metàl·lics per a llums exteriors, col.locats ancorats al paviment i els seus components acoblats a aquests.

S'han considerat els elements següents:

- Columnes d'acer galvanitzat de forma recta o troncocònica, ancorades amb un dau de formigó

- Bàcul troncocònic o amb braç de tub, de planxa d'acer galvanitzat, de fins a 10 m d'alçària i 2,5 m de sortint, d'un braç, amb base-platina i porta, col.locat sobre dau de formigó.

- Braç mural, parabòlic o recte, de tub d'acer galvanitzat, o braç mural recte de planxa d'acer troncopiramidal galvanitzat, de fins a 2 m de llargària, per a cantonada o no, fixat amb platina i cargols.

- Creueta d'acer, galvanitzat o amb imprimació antioxidant, de fins a 3 m de llargària, acoblada amb brida o amb platina a tub d'acer.

L'execució de la unitat d'obra inclou les operacions següents:

Suports verticals, ancorats al paviment:

- Formigonament del dau de base, amb les pernès d'ancoratge

- L'hissat, fixació i anivellament

- Connexió a la xarxa

Braç mural:



ALTRES DADES  
Codi per a la validació:  
101233c5-8775-43c1-a37c-29533d5e62b7  
Data d'impressió: 25/07/2017 15:57:41  
Pàgina 127 de 173

SIGNATURES  
1.- SEBASTIAN VILLENA NICOLAU (Arquitecte tècnic municipal), 01/06/2017 10:21  
2.- CPISR-1 CRISTINA CASAS FACERIAS (Arquitecta municipal), 01/06/2017 13:27  
3.- CPISR-1 CARLES CARBO QUINTANA (Vist i plau  
Enginyer tècnic municipal), 02/06/2017 15:55  
4.- CPISR-1 C ANA MARIA BARCELO PUIG (Vist i plau  
Cap de l'Àrea d'Urbanisme), 08/06/2017 13:30

ESTAT  
SIGNAT

REMODELACIÓ APARCAMENT PLATJA PALANGRERS  
PROJECTE MODIFICAT 2

1 D34 EX.2017-002838 DT.05052017 PU17001OT Page 123 of 168

- Fixació i anivellament  
- Connexionat a la xarxa  
Creueta:

- Muntatge, fixació i anivellament

CONDICIONS GENERALS:

La posició ha de ser la reflectida a la DT o, en el seu defecte, la indicada per la DF.

SUPORTS VERTICALS:

S'ha d'instal·lar en posició vertical.

Ha de quedar fixada sòlidament a la base de formigó pels seus pernns.

La fixació de la platina de base als pernns s'ha de fer mitjançant volanderes, femelles i contrafemelles.

La situació de la porta del compartiment per a accessoris ha de ser la recomenada per la UNE 72-402.

Ha de quedar connectat al conductor de terra mitjançant la pressió de terminal, cargol i femelles.

Toleràncies d'execució:

- Verticalitat:  $\pm 10$  mm/3 m

- Posició:  $\pm 50$  mm

BRAÇ MURAL:

El sobreexidor ha de quedar fixat sòlidament a la paret pels seus pernns.

La fixació de la platina de base als pernns s'ha de fer mitjançant volanderes, femelles i contrafemelles.

Ha de quedar connectat al conductor de terra mitjançant la pressió de terminal, cargol i femelles.

Toleràncies d'execució:

- Posició:  $\pm 20$  mm

CREUETA:

Ha de quedar fixat sòlidament al fust de la columna mitjançant cargols(platina) o amb una brida(brida).

La fixació s'ha de fer pel punt central de la creueta.

L'accés dels cables d'alimentació i protecció a la creueta s'ha de fer pel punt central de la mateixa.

L'accés dels cables d'alimentació i protecció del llum s'ha de fer mitjançant la pràctica de taladres de diàmetre adequat a la creueta, just en el punt de subjecció del llum.

Toleràncies d'execució:

- Posició:  $\pm 20$  mm

## 2.- CONDICIONS DEL PROCÉS D'EXECUCIÓ

CONDICIONS GENERALS:

La instal·lació elèctrica s'ha de fer sense tensió a la línia.

SUPORTS VERTICALS:

S'ha d'utilitzar un camió-grua per descarregar i manipular el pal durant la seva fixació.

Durant el muntatge s'ha de deixar lliure i acotada una zona de radi igual a l'alçària del pal més 5 m.

Cal que la zona de treball quedi degudament senyalitzada amb una tanca i llums vermells durant la nit.

## 3.- UNITAT I CRITERIS D'AMIDAMENT

Unitat de quantitat instal·lada, amidada segons les especificacions de la DT.

## 4.- NORMATIVA DE COMPLIMENT OBLIGATORI

Real Decreto 842/2002 de 2 de agosto, por el que se aprueba el Reglamento Electrotécnico de Baja Tensión. REBT 2002

UNE 72401:1981 Candelabros. Definiciones y términos.

UNE 72402:1980 Candelabros. Dimensiones y tolerancias.

UNE 72403:1984 Candelabros. Materiales.

## FH - INSTAL·LACIONS D'ENLLUMENAT

### FHM - ELEMENTS DE SUPORT PER A LLUMS EXTERIORS

#### FHM8 - PALS D'ACER PER A FAÇANES

## 0.- ELEMENTS QUE CONTEMPLA EL PLEC

FHM8E035.

## 1.- DEFINICIÓ I CONDICIONS DE LES PARTIDES D'OBRA EXECUTADES

DEFINICIÓ:

Col·locació de pal metàl·lic sobre façana destinat a donar suport a una lluminària.

L'execució de la unitat d'obra inclou les operacions següents:

- Hissat, fixació i anivellament del pal
- Connexionat a la xarxa

CONDICIONS GENERALS:

Ha de quedar perfectament aplomat en totes direccions. Queda expressament prohibit l'ús de falques per tal d'aconseguir el correcte aplomat del pal.

Els pals s'han de subjectar rígidament a la paret mitjançant pernns d'ancoratge i només poden anar fixats a aquelles parts de la construcció que ho permetin per la seva naturalesa, estabilitat, solidesa, gruix, etc.

S'ha de deixar una alçària de construcció de 50 cm a contar des de els pernns superiors.

La fixació del pal ha de suportar esforços superiors als exigits al propi pal. S'ha de produir la rotura del pal abans de la fallida de la fixació, tant pel que fa al ancoratge, com pel que fa a la paret.

Toleràncies d'execució:

- Verticalitat  $\pm 10$  mm

- Posició  $\pm 20$  mm

ALTRES DADES  
Codi per a la validació:  
101233c5-8775-43c1-a37c-29533d5e62b7  
Data d'impressió: 25/07/2017 15:57:41  
Pàgina 128 de 173

SIGNATURES  
1.- SEBASTIAN VILLENA NICOLAU (Arquitecte tècnic municipal), 01/06/2017 10:21  
2.- CPISR-1 CRISTINA CASAS FACERIAS (Arquitecta municipal), 01/06/2017 13:27  
3.- CPISR-1 CARLES CARBO QUINTANA (Vist i plau  
Enginyer tècnic municipal), 02/06/2017 15:55  
4.- CPISR-1 C ANA MARIA BARCELO PUIG (Vist i plau  
Cap de l'Àrea d'Urbanisme), 08/06/2017 13:30

ESTAT  
SIGNAT

REMODELACIÓ APARCAMENT PLATJA PALANGRERS  
PROJECTE MODIFICAT 2

1 D34 EX.2017-002838 DT.05052017 PU17001OT Page 124 of 168

## 2.- CONDICIONS DEL PROCÉS D'EXECUCIÓ

L'empotrament dels pern es farà tenint cura de causar un deteriorament mínim als murs. Els forats d'empotrament es faran tant petits com sigui possible.

S'ha d'utilitzar un camió-grua per descarregar i manipular el pal durant la seva fixació.

Durant el muntatge s'ha de deixar lliure i acotada la zona de treball. No es permès el pas de vianants per sota del punt de col·locació del pal mentre es duiguin a terme les operacions d'hissat i fixació tant del pal com de la lluminària.

La instal·lació elèctrica s'ha de fer sense tensió a la línia.

## 3.- UNITAT I CRITERIS D'AMIDAMENT

Unitat de quantitat instal·lada, amidada segons les especificacions de la D.T.

## 4.- NORMATIVA DE COMPLIMENT OBLIGATORI

"Reglamento Electrotécnico para Baja Tensión."

\* UNE 72-401-81 "Candelabros. Definiciones y términos."

\* UNE 72-402-80 "Candelabros. Dimensiones y tolerancias."

\* UNE 72-403-84 "Candelabros. Materiales."

## FJ - INSTAL·LACIONS DE LAMPISTERIA I APARELLS SANITARIS

### FJS - ELEMENTS PER A INSTAL·LACIONS DE REG

#### FJS1 - BOQUES DE REG

## 0.- ELEMENTS QUE CONTEMPLA EL PLEC

FJS1U001.

## 1.- DEFINICIÓ I CONDICIONS DE LES PARTIDES D'OBRA EXECUTADES

Elements de subministrament i distribució d'aigua, destinats a la connexió de mànigues de reg o localització puntual d'aspersors aeris acoblats a la rosca de la clau d'obertura.

- L'execució de la unitat d'obra inclou les operacions següents:
- Col·locació i anivellament de la boca
- Neteja de rosques i d'interior de tubs
- Preparació de les unions
- Connexionat a la xarxa
- Prova de servei
- Col·locació de la tapa

### CONDICIONS GENERALS:

La carcassa i la tapa de fosa han de quedar anivellades entre elles i respecte al paviment.

La sortida de la carcassa ha de ser roscada o tipus Racor Barcelona

En el cos ha d'estar gravada la pressió de treball.

Es col·locaran en derivació sobre la xarxa principal.

La xarxa en la que s'instal·li la boca ha de ser autònoma de les xarxes de goteig, aspersió i difusió.

Pressió de prova:

- Pressió nominal 10 bar:  $\geq 15$  bar

Tant els junts de la vàlvula com les connexions amb la canonada, han de ser estanques a la pressió de treball.

La posició de la boca, ha de ser la reflectida per la DT o en el seu defecte, la indicada per la DF.

S'ha de deixar connectada a la xarxa en condicions de funcionament.

## 2.- CONDICIONS DEL PROCÉS D'EXECUCIÓ

Abans de la instal·lació de la boca, s'han de netejar l'interior dels tubs i els punts d'unió.

Les boques de reg no han d'estar separades entre elles més de 50 m de distància.

S'ubicaran fora de les zones verdes i el més aprop possible d'aquestes.

## 3.- UNITAT I CRITERIS D'AMIDAMENT

Unitat de quantitat instal·lada a l'obra segons les especificacions de la DT.

## 4.- NORMATIVA DE COMPLIMENT OBLIGATORI

No hi ha normativa de compliment obligatori.

## FJ - INSTAL·LACIONS DE LAMPISTERIA I APARELLS SANITARIS

### FJS - ELEMENTS PER A INSTAL·LACIONS DE REG

#### FJS3 - PROGRAMADORS

## 0.- ELEMENTS QUE CONTEMPLA EL PLEC

FJS3U206.

## 1.- DEFINICIÓ I CONDICIONS DE LES PARTIDES D'OBRA EXECUTADES

DEFINICIO:

ALTRES DADES  
Codi per a la validació:  
101233c5-8775-43c1-a37c-29533d5e62b7  
Data d'impressió: 25/07/2017 15:57:41  
Pàgina 129 de 173

SIGNATURES  
1.- SEBASTIAN VILLENA NICOLAU (Arquitecte tècnic municipal), 01/06/2017 10:21  
2.- CPISR-1 CRISTINA CASAS FACERIAS (Arquitecta municipal), 01/06/2017 13:27  
3.- CPISR-1 CARLES CARBO QUINTANA (Vist i pla  
Enginyer tècnic municipal), 02/06/2017 15:55  
4.- CPISR-1 C ANA MARIA BARCELO PUIG (Vist i pla  
Cap de l'Àrea d'Urbanisme), 08/06/2017 13:30

ESTAT  
SIGNAT

REMODELACIÓ APARCAMENT PLATJA PALANGRERS  
PROJECTE MODIFICAT 2

1 D34 EX.2017-002838 DT.05052017 PU17001OT Page 125 of 168

Programadors protegits amb caixa per instal·lacions de reg que governen l'obertura de les electrovàlvules possibilitant l'automatització de la mateixa.

S'han considerat els següents tipus:

- Programadors electrònics.
- Programadors autònoms.

L'execució de la unitat d'obra inclou les operacions següents:

- Col·locació i anivellació
- Connexionat a la xarxa en el seu cas

CONDICIONS GENERALS:

Cada element haurà de tenir una caixa de protecció estanca amb tancament de clau.

L'element serà de tipus professional i haurà d'estar homologat per Parcs i Jardins de Barcelona, Institut Municipal.

La caixa haurà de quedar fixada sòlidament al parament o element fix en el que es col·loqui.

La caixa es col·locarà en un lloc de fàcil accés i que tingui suficient il·luminació.

La posició serà fixada a la D.T.

El programador, en el seu cas, quedarà connectat a la xarxa de subministrament elèctric de titularitat pública, segons Reglament Electrotècnic de Baixa Tensió prèvia autorització dels Serveis Tècnics de Parcs i Jardins.

Es comprovarà el funcionament del programador i es farà una inspecció ocular per detectar possibles defectes de fabricació, transport o manipulació.

2.- CONDICIONS DEL PROCES D'EXECUCIO

No hi ha condicions específiques del procés d'instal·lació.

3.- UNITAT I CRITERIS D'AMIDAMENT

Unitat de quantitat necessària subministrada a l'obra.

4.- NORMATIVA DE COMPLIMENT OBLIGATORI

No hi ha normativa de compliment obligatori.

**FJ - INSTAL·LACIONS DE LAMPISTERIA I APARELLS SANITARIS**

**FJS - ELEMENTS PER A INSTAL·LACIONS DE REG**

**FJS5 - COMPTAGOTES**

0.- ELEMENTS QUE CONTEMPLA EL PLEC

FJS5U010.

1.- DEFINICIO I CONDICIONS DE LES PARTIDES D'OBRA EXECUTADES

DEFINICIO:

Elements emissors d'aigua de baix cabal en zones ajardinades acoplats o integrats en canonades soterrades per configurar sistemes de reg localitzat.

S'han considerat els següents tipus:

- Comptagotes integrats
- Comtagotes insertats (interlinea, autocompensants, etc.)

L'execució de la unitat d'obra inclou les operacions següents:

- Col·locació dels emissors en el tub, en el seu cas
- Col·locació del tub en la rasa
- Preparació de les unions
- Connexionat a la xarxa
- Prova de servei

CONDICIONS GENERALS:

Es col·locarà sempre en xarxa automatitzada amb programadors.

La col·locació de tubs i emissors, en el seu cas, es farà d'acord amb la D.T i en el seu defecte, la indicada per la D.F.

La instal·lació dels emissors estarà sempre precedida dels següents elements que estaran agrupats en pericó registrable: Reductor de pressió, sistema de filtrat, vàlvula anti-retorn i vàlvula de pas.

Els emissors seran autonetejables.

Els elements s'hauran de sotmetre a l'aprovació dels Serveis de Parcs i Jardins.

2.- CONDICIONS DEL PROCES D'EXECUCIO

La descàrrega i manipulació dels tubs i els accessoris s'ha de fer de forma que no rebin cops.

Cada cop que s'interrompi el muntatge cal tapar els extrems oberts.

L'estesa del tub s'ha de fer desenrotllant tangencialment el rotlle, fent-lo rodar verticalment sobre el terreny.

L'extrem del tub s'ha de netejar i lubricar abans de fer la connexió.

L'extrem del tub s'ha d'aixamfrantar.

En tallar el tub, cal fer-ho perpendicularment a l'eix i eliminar les rebaves. Si s'ha d'aplicar un accessori de compressió cal aixamfrantar l'aresta exterior.

Per afer la unió dels tubs no s'han de forçar ni deformar els extrems.

No es pot procedir al reblert de les rases sense l'autorització expressa de la D.F.

3.- UNITAT I CRITERIS D'AMIDAMENT

m de llargària instal·lada, amidada segons les especificacions de la D.T.

Aquests criteris inclouen les pèrdues de material per retalls i els empalmaments que s'hagin efectuat.

Com són instal·lacions amb grau de dificultat mitjà s'inclou, a més, la reperrució de peces especials per col·locar.

ALTRES DADES  
Codi per a la validació:  
101233c5-8775-43c1-a37c-29533d5e62b7  
Data d'impressió: 25/07/2017 15:57:41  
Pàgina 130 de 173

SIGNATURES  
1.- SEBASTIAN VILLENA NICOLAU (Arquitecte tècnic municipal), 01/06/2017 10:21  
2.- CPISR-1 CRISTINA CASAS FACERIAS (Arquitecta municipal), 01/06/2017 13:27  
3.- CPISR-1 CARLES CARBO QUINTANA (Vist i plau  
Enginyer tècnic municipal), 02/06/2017 15:55  
4.- CPISR-1 C ANA MARIA BARCELO PUIG (Vist i plau  
Cap de l'Àrea d'Urbanisme), 08/06/2017 13:30

ESTAT  
SIGNAT

REMODELACIÓ APARCAMENT PLATJA PALANGRERS  
PROJECTE MODIFICAT 2

1 D34 EX.2017-002838 DT.05052017 PU17001OT Page 126 of 168

#### 4.- NORMATIVA DE COMPLIMENT OBLIGATORI

UNE 68075: 1986. " Material de riego. Emisores. Requisitos generales y métodos de ensayo".

UNE 68076: 1986. " Material de riego. Sistemas de tuberías emisoras. Características generales y métodos de ensayo".

### FJ - INSTAL·LACIONS DE LAMPISTERIA I APARELLS SANITARIS

#### FJS - ELEMENTS PER A INSTAL·LACIONS DE REG

##### FJSB - ELECTROVALVULES

#### 0.- ELEMENTS QUE CONTEMPLA EL PLEC

FJSBU120.

#### 1.- DEFINICIÓ I CONDICIONS DE LES PARTIDES D'OBRA EXECUTADES

##### DEFINICIÓ:

Electrovalvules reguladores de cabal roscades, muntades i connectades a la xarxa.

L'execució de la unitat d'obra inclou les operacions següents:

- Neteja de les rosques i de l'interior dels tubs
- Preparació de les unions
- Connexió a la xarxa hidràulica de la vàlvula
- Connexió a la xarxa elèctrica del solenoide
- Prova de servei

##### CONDICIONS GENERALS:

S'ha de deixar connectada a la xarxa corresponent.

Els eixos de la vàlvula i de la canonada han de quedar alineats i en posició horitzontal.

Les connexions han de ser estanques a les pressions de treball.

La posició ha de ser la reflectida a la D.T. o, en el seu defecte, la indicada per la D.F.

Es col·locarà en el pericó en que es conformi el by-pass conjuntament amb les claus de pas i accessoris corresponents

Caldrà sotmetre la instal·lació de l'element a la consideració dels Serveis Tècnics de Parcs i Jardín, Institut Municipal.

##### Toleràncies d'instal·lació:

- Posició  $\pm 30$  mm

#### 2.- CONDICIONS DEL PROCES D'EXECUCIÓ

La unió enroscada, en el seu cas, s'ha de fer sense forçar ni malmetre la rosca.

Abans de la instal·lació de la vàlvula s'han de netejar l'interior dels tubs i les rosques d'unió.

Els protectors de les rosques amb que van proveïdes les vàlvules només s'han de treure en el moment d'executar les unions.

#### 3.- UNITAT I CRITERIS D'AMIDAMENT

Unitat de quantitat instal·lada, amidada segons les especificacions de la D.T.

#### 4.- NORMATIVA DE COMPLIMENT OBLIGATORI

No hi ha normativa de compliment obligatori.

### FN - VALVULES, BOMBES I GRUPS DE PRESSIÓ

#### FN3 - VALVULES D'ESFERA

##### FN31 - VALVULES D'ESFERA MANUAUS ROSCADES

#### 0.- ELEMENTS QUE CONTEMPLA EL PLEC

FN317424.

#### 1.DEFINICIÓ I CONDICIONS DE LES PARTIDES D'OBRA EXECUTADES

##### DEFINICIÓ:

Vàlvules d'esfera manuals roscades, muntades.

S'han considerat els tipus de col·locació següents:

- Muntades superficialment
  - Muntades en pericó de canalització soterrada
- L'execució de la unitat d'obra inclou les operacions següents:
- Neteja de rosques i d'interior de tubs
  - Preparació de les unions amb cintes
  - Connexió de la vàlvula a la xarxa
  - Prova de servei

##### CONDICIONS GENERALS:

La maneta de la vàlvula ha de ser accessible.

Els eixos de la vàlvula i de la canonada han de quedar alineats.

Tant els junts de la vàlvula com les connexions amb la canonada han de ser estanques a la pressió de treball.

S'ha de deixar connectada a la xarxa corresponent, en condicions de funcionament.

La pressió exercida pel premsaestopes sobre l'eix d'accionament no ha d'impedir la maniobra de la maneta amb la mà.

La posició ha de ser la reflectida a la D.T. o, en el seu defecte, la indicada per la D.F.



ALTRES DADES  
Codi per a la validació:  
101233c5-8775-43c1-a37c-29533d5e62b7  
Data d'impressió: 25/07/2017 15:57:41  
Pàgina 131 de 173

SIGNATURES  
1.- SEBASTIAN VILLENA NICOLAU (Arquitecte tècnic municipal), 01/06/2017 10:21  
2.- CPISR-1 CRISTINA CASAS FACERIAS (Arquitecta municipal), 01/06/2017 13:27  
3.- CPISR-1 CARLES CARBO QUINTANA (Vist i plau  
Enginyer tècnic municipal), 02/06/2017 15:55  
4.- CPISR-1 C ANA MARIA BARCELO PUIG (Vist i plau  
Cap de l'Àrea d'Urbanisme), 08/06/2017 13:30

ESTAT  
SIGNAT

REMODELACIÓ APARCAMENT PLATJA PALANGRERS  
PROJECTE MODIFICAT 2

1 D34 EX.2017-002838 DT.05052017 PU17001OT Page 127 of 168

Toleràncies d'instal·lació:  
- Posició ± 30 mm

MUNTADES SUPERFICIALMENT:

L'eix d'accionament ha de quedar horitzontal, o en qualsevol posició radial per sobre del pla horitzontal.

La distància entre la vàlvula i la paret ha de ser la necessària perquè pugui girar el cos, un cop desmuntat l'eix d'accionament del sistema de tancament.

MUNTADES EN PERICÓ:

L'eix d'accionament ha de quedar vertical, amb la maneta cap amunt, i ha de coincidir amb el centre del pericó.

La distància entre la vàlvula i el fons del pericó ha de ser la necessària perquè pugui girar el cos, un cop desmuntat l'eix d'accionament del sistema de tancament.

2.CONDICIONS DEL PROCÉS D'EXECUCIÓ

Les unions amb la canonada han de quedar segellades mitjançant cintes d'estanquitat adequades.

L'enroscada, en el seu cas, s'ha de fer sense forçar ni malmetre la rosca.

Abans de la instal·lació de la vàlvula s'han de netejar l'interior dels tubs i les rosques d'unió.

Els protectors de les rosques amb que van proveïdes les vàlvules només s'han de treure en el moment d'executar les unions.

3.UNITAT I CRITERIS D'AMIDAMENT

Unitat de quantitat instal·lada, amidada segons les especificacions de la D.T.

4.NORMATIVA DE COMPLIMENT OBLIGATORI

La normativa ha de ser l'específica a l'ús a què es destina.

**FQ - MOBILIARI URBA**

**FQ3 - PILONES**

**FQ32 - PILONES DE FOSA**

0.- ELEMENTS QUE CONTEMPLA EL PLEC

FQ32U020,FQ32U030,FQ32U050.

1.- DEFINICIÓ I CONDICIONS DE LES PARTIDES D'OBRA EXECUTADES

DEFINICIÓ:

Fites o pilones de delimitació ancorades al terra amb morter de ciment.

S'han considerat els tipus següents:

- Fita metàl·lica formada per tub d'acer.

- Pilon de fosa

- Pilon esfèrica de formigó

- Pilon troncocònica de formigó

L'execució de la unitat d'obra inclou les operacions següents:

- Replanteig

- Preparació del forat o encofrat del dau

- Col·locació de l'element o del seu suport en el seu cas i apuntament

- Amorterat o formigonat del dau

- Retirada de l'apuntament provisional

CONDICIONS GENERALS:

L'element ha de restar aplomat, a la posició indicada a la D.T.

Ha de sobresortir de la cota de paviment acabat, l'alçada especificada a la D.T. o la que li sigui pròpia segons el seu disseny.

L'ancoratge de l'element ha de ser suficient per resistir una empenya de 100 kp aplicats al centre de gravetat del mateix.

Les perforacions de l'element han d'estar a la posició correcta.

L'element restarà col·locat sense cap tipus de defecte de fabricació o dany produït durant el procés de l'obra (bonys, ratllades, cops, etc.).

Toleràncies d'execució:

- Replanteig ± 3 cm

- Alçària + 2 cm

- Verticalitat ± 1°

2.- CONDICIONS DEL PROCÉS D'EXECUCIÓ

CONDICIONS GENERALS:

Abans de col·locar els suports s'ha de fer un replanteig del conjunt que ha d'aprovar la D.F.

La màquina perforadora o taladradora, en el seu cas, no ha de produir danys ni deformacions a la base de suport o al paviment.

El forat on es col·loqui l'element ha d'estar humitejat i net de pols o altres objectes que es puguin haver ficat en el seu interior.

Una vegada col·locat l'element, no es pot rectificar la seva posició si no és traient-lo i tornant a repetir el procés.

No es pot treballar amb pluja, ni amb temperatures inferiors a 5°C.

El formigó o el morter, s'ha de col·locar abans que comenci el seu adormiment.

L'element s'apuntalarà durant 24 h per evitar moviments i així quedí garantida la posició desitjada.

Els elements col·locats es senyalitzaran de manera que sigui visible la seva recent posta en obra.

3.- UNITAT I CRITERIS D'AMIDAMENT

Unitat de quantitat realment col·locada a l'obra.

ALTRES DADES  
Codi per a la validació:  
101233c5-8775-43c1-a37c-29533d5e62b7  
Data d'impressió: 25/07/2017 15:57:41  
Pàgina 132 de 173

SIGNATURES  
1.- SEBASTIAN VILLENA NICOLAU (Arquitecte tècnic municipal), 01/06/2017 10:21  
2.- CPISR-1 CRISTINA CASAS FACERIAS (Arquitecta municipal), 01/06/2017 13:27  
3.- CPISR-1 CARLES CARBO QUINTANA (Vist i plau  
Enginyer tècnic municipal), 02/06/2017 15:55  
4.- CPISR-1 C ANA MARIA BARCELO PUIG (Vist i plau  
Cap de l'Àrea d'Urbanisme), 08/06/2017 13:30

ESTAT  
SIGNAT

REMODELACIÓ APARCAMENT PLATJA PALANGRERS  
PROJECTE MODIFICAT 2

1 D34 EX.2017-002838 DT.05052017 PU17001OT Page 128 of 168

#### 4.- NORMATIVA DE COMPLIMENT OBLIGATORI

No hi ha normativa de compliment obligatori.

#### FR - JARDINERIA

##### 0.- ELEMENTS QUE CONTEMPLA EL PLEC

FR3P1113,FR3P9141,FR3PU010,FR44541B,FRZ51100,FRZ5U010.

PLEC DE CONDICIONS TÈCNIC - FACULTATIVES D'OBRA NOVA DE JARDINERIA:  
CONDICIONS I CARACTERÍSTIQUES TÈCNIQUES DE LES PARTIDES D'OBRA

PARCS I JARDINS, INSTITUT MUNICIPAL

##### 1. PREÀMBUL

- 1.1. OBJECTE DEL PLEC DE CONDICIONS
- 1.2. NORMATIVES D'APLICACIÓ
- 1.3. SOSTENIBILITAT

##### 2. ÀMBIT D'ACTUACIÓ I SERVEIS

- 2.1. ÀMBIT D'ACTUACIÓ
- 2.2. SERVEIS DEL PRESENT PLEC

##### 3. CONDICIONS I CARACTERÍSTIQUES TÈCNIQUES DELS ELEMENTS SIMPLES (Veure plec al capítol BR)

##### 4. CONDICIONS I CARACTERÍSTIQUES TÈCNIQUES DE LES PARTIDES D'OBRA

- 4.1. EXECUCIÓ DE L'OBRA
  - 4.1.1. PRESCRIPCIONS GENERALS
  - 4.1.2. PROTECCIÓ DELS ELEMENTS VEGETALS
  - 4.1.3. TRASPLANTACIÓ D'ELEMENTS VEGETALS PREEXISTENTS
  - 4.1.4. MOVIMENT DE TERRES I MODELATGE DEL TERRENY
  - 4.1.5. CONDICIONAMENT DEL TERRENY
  - 4.1.6. ARREPLEGADISSA DEL MATERIAL VEGETAL EN VIVER D'OBRA
  - 4.1.7. IMPLANTACIÓ DEL MATERIAL VEGETAL
    - 4.1.7.1. ARBRAT I PALMERES
    - 4.1.7.2. GESPES I SEMBRES
    - 4.1.7.3. ALTRES PLANTACIONS
    - 4.1.7.4. HIDROSEMBRES
  - 4.1.8. COL·LOCACIÓ DELS MATERIALS COMPLEMENTARIS
  - 4.1.9. RECICLATGE DELS RESIDUS
- 4.2. TREBALLS POST EXECUCIÓ FINS LLIURAMENT DEFINITIU
  - 4.2.1. PRESCRIPCIONS GENERALS
  - 4.2.2. TRACTAMENTS FITOSANITARIS

##### 5. CONDICIONS I CARACTERÍSTIQUES TÈCNIQUES DE CONTROL D'OBRA I SEGURETAT

- 5.1. REPLANTEIG GENERAL
- 5.2. DIRECCIÓ D'OBRA
- 5.3. SEGURETAT I HIGIENE

PLEC DE CONDICIONS TECNIC- FACULTATIVES D'OBRA NOVA DE JARDINERIA

##### 1. PREÀMBUL

##### 1.1. OBJECTE DEL PLEC DE CONDICIONS

El present Plec de Condicions Tècnic - Facultatives d'Obra Nova de Jardineria ( que a partir d'ara es denominarà amb les sigles PCONJ), té per objecte establir a través de preceptes, normes i consells, les condicions, processos i qualitats mínimes a complir en els subministres, obres, plantacions i qualsevol altre treball necessari per a l'execució d'un Projecte d'Obra Nova de Jardineria.

##### 1.2. NORMATIVES D'APLICACIÓ

En general, seran d'aplicació obligatòria aquelles Disposicions Legals que amb caràcter superior al PCONJ, estableixi la legislació vigent al moment present i aquelles que en el futur puguin establir-se, i que afectin la naturalesa del PCONJ en funció del lloc del territori a on s'hagi de desenvolupar el Projecte i en particular, les que es relacionen tot seguit:

##### UNE

Plec General d'Obra i Urbanització  
Normes Tecnològiques de l'Edificació  
Normes Tecnològiques de Jardineria i Paisatgisme  
Ordenança de zones Naturals i Espais Verds de l'Ajuntament de Barcelona  
Lleis, regles i normativa en general sobre Seguretat i Higiene en el treball .  
Altres Disposicions Legals en general, que no quedin aquí assenyalats i siguin d'obligat compliment per l'execució d'un Projecte d'Obra Nova de Jardineria.

Així com el Plec de Condicions Particulars i/o Específiques que cada projecte pugui contenir.

ALTRES DADES  
Codi per a la validació:  
101233c5-8775-43c1-a37c-29533d5e62b7  
Data d'impressió: 25/07/2017 15:57:41  
Pàgina 133 de 173

SIGNATURES  
1.- SEBASTIAN VILLENA NICOLAU (Arquitecte tècnic municipal), 01/06/2017 10:21  
2.- CPISR-1 CRISTINA CASAS FACERIAS (Arquitecta municipal), 01/06/2017 13:27  
3.- CPISR-1 CARLES CARBO QUINTANA (Vist i plau  
Enginyer tècnic municipal), 02/06/2017 15:55  
4.- CPISR-1 C ANA MARIA BARCELO PUIG (Vist i plau  
Cap de l'Àrea d'Urbanisme), 08/06/2017 13:30

ESTAT  
SIGNAT

REMODELACIÓ APARCAMENT PLATJA PALANGRERS  
PROJECTE MODIFICAT 2

1 D34 EX.2017-002838 DT.05052017 PU17001OT Page 129 of 168

### 1.3. SOSTENIBILITAT

Els conceptes expressats en l'Objecte del PCONJ, hauran d'acomplir les Disposicions Legals, Normatives, i Consells que sobre Sostenibilitat i de Protecció i respecte medi ambiental vigents en el moment present i els que puguin aparèixer en el futur que afectin als territoris objecte de cada Projecte d'Obra Nova de Jardineria que depengui d'aquest PCONJ, així com les Disposicions Legals, Normes i Recomanacions específiques que es puguin assenyalat en cada apartat del present PCONJ, i també els que al respecte es tinguin en compte al Plec de Condicions Específiques de cada projecte.

## 2. ÀMBIT D'ACTUACIÓ I SERVEIS

### 2.1. ÀMBIT D'ACTUACIÓ

S'entén com a àmbit d'actuació del present PCONJ, aquells espais, accions i materials definits en un Projecte d'Obra Nova de Jardineria, excloent-hi aquelles parts o elements constructius o no, que trobant-se en una posició perimetral o incloses dins la superfície objecte de l'esmentada Obra Nova de Jardineria, per la seva naturalesa, no formin part expressa de l'esmentat projecte.

En particular queden afectes al present PCONJ, tots aquells projectes que hagi d'elaborar i/o realitzar Parcs i Jardins de Barcelona, Institut Municipal, i tots aquells Projectes que desenvolupant-los un/s tercer/s, hagin d'ésser recepcionats per Parcs i Jardins de Barcelona Institut Municipal, en l'àmbit i Disposicions Legals que regeixin i afectin en cada moment el funcionament d'aquest Institut.

### 2.2. SERVEIS DEL PRESENT PLEC

El present Plec (PCONJ), de banda les definicions, orientacions, recomanacions i prescripcions recollides en els seus capítols 1 i 2, ofereix prescripcions, normes i recomanacions sobre les Condicions i Característiques dels Elements Simples (capítol 3, veure plec al capítol BR), i sobre les Condicions i Característiques Tècniques de les Partides d'Obra (capítol 4).

## 4.- CONDICIONS I CARACTERÍSTIQUES TÈCNIQUES DE LES PARTIDES D'OBRA

### 4.1 . EXECUCIÓ D'OBRA

#### 4.1.1 PRESCRIPCIONS GENERALS

Es tindrà en compte la vegetació existent o el seu trasplantament sempre que sigui factible.

En quant al sòl, si es bona qualitat es procedirà a l'extracció de la primera capa fèrtil i la seva reincorporació una vegada efectuada.

#### 4.1.2. PROTECCIÓ DELS ELEMENTS VEGETALS

##### a. ÀMBIT D'APLICACIÓ

Els treballs de planificació, construcció i manteniment, tant si es tracta d'urbanitzacions com de zones de paisatge.

Té la finalitat de garantir la protecció d'arbres, arbusts, gesspitoses i àrees en coberta de sòl vegetal, fins i tot els boscos; a partir d'ara, àrees de vegetació.

Criteris per a la protecció dels elements vegetals i de les àrees de vegetació:

(a) Arbres i àrees de vegetació que s'han de protegir totalment.

Arbres singulars i catalogats, i espècies protegides  
Arbres i àrees de vegetació amb valor històric  
Exemplars rars o inusitats  
Arbres i àrees de vegetació d'importància visual.

(b) Arbres i àrees de vegetació la protecció dels quals és desitjable.

Arbres joves, vigorosos i que vegeten bé a la zona.  
Arbres i àrees de vegetació que haurien d'estar inclosos en l'apartat anterior però que, per alguna raó qualitativa, la seva protecció no es considera prioritària.

L'aplicació d'aquest apartat inclou les mesures de protecció dels elements vegetals durant tot el temps que durin els treballs de construcció.

En tots els casos descrits amb anterioritat, els arbres estaran en bon estat de salut i amb una raonable expectativa de vida futura, mesurada en dècades.

Qualsevol element vegetal afectat pels treballs de construcció i que, per raons imponderables, no es pugui protegir, s'ha de trasplantar i preservar-lo de l'eliminació.

## B. CONDICIONS DE LA PARTIDA D'OBRA EXECUTADA

En els treballs de construcció, hi ha el perill de perjudicar les condicions en què viuen les plantes i, fins i tot, de danyar-les.

Els danys poden ser causats especialment per contaminació química,  
foc,  
excés o embassament d'aigua,  
compactació del sòl provocada per l'excés de trepig i la circulació de maquinària, així com per l'emmagatzematge de deixalles o de materials de la construcció.  
compactació del sol produïda per raons tècniques de construcció,  
moviments de terres (buidades o terraplenaments),

ALTRES DADES  
Codi per a la validació:  
101233c5-8775-43c1-a37c-29533d5e62b7  
Data d'impressió: 25/07/2017 15:57:41  
Pàgina 134 de 173

SIGNATURES  
1.- SEBASTIAN VILLENA NICOLAU (Arquitecte tècnic municipal), 01/06/2017 10:21  
2.- CPISR-1 CRISTINA CASAS FACERIAS (Arquitecta municipal), 01/06/2017 13:27  
3.- CPISR-1 CARLES CARBO QUINTANA (Vist i plau  
Enginyer tècnic municipal), 02/06/2017 15:55  
4.- CPISR-1 C ANA MARIA BARCELO PUIG (Vist i plau  
Cap de l'Àrea d'Urbanisme), 08/06/2017 13:30

ESTAT  
SIGNAT

REMODELACIÓ APARCAMENT PLATJA PALANGRERS  
PROJECTE MODIFICAT 2

1 D34 EX.2017-002838 DT.05052017 PU17001OT Page 130 of 168

obertura de rases i altres excavacions,  
deterioració mecànica de les zones profundes o superficials on viuen les arrels,  
aïllament d'arbres en zones de difícil accés,  
descens del nivell freàtic,  
elevació del nivell freàtic salí,  
impermeabilització del sòl ocasionada, per exemple, per recuiments estancs.

#### B.1. MESURES DE PROTECCIÓ

La necessitat, el grau i el moment de cada mesura de protecció dependrà fonamentalment de l'espècie que cal protegir així com del tipus i de la duració dels treballs de construcció.

#### B.2. PROTECCIÓ D'ÀREES DE VEGETACIÓ

Per evitar danys caldrà encerclar les àrees de vegetació amb una tanca fixa d'1,20 a 1,80 m d'alçària.

Si per raons tècniques no es pot protegir la coberta de sòl vegetal o superficial, pel fet d'estar destinada a edificacions, modificació de la cota del terreny, camins o altres superfícies dures s'ha de separar la coberta de sòl i s'ha d'emmagatzemar en pilons no superiors a 1,25 m d'alçària. S'ha d'assegurar un bon airejament i evitar el creixement de les males herbes.

#### C. CONDICIONS DEL PROCÉS D'EXECUCIÓ

##### C.1. PROTECCIÓ D'ÀREES DE VEGETACIÓ CONTRA CONTAMINACIONS QUÍMIQUES

No està permès contaminar àrees de vegetació amb productes nocius; aigües de la construcció, colorants, dissolvents, olis minerals, àcids, lleixiu, orines, ciment o altres aglomerats.  
Els arbres i les àrees de vegetació no s'han de regar amb aigües residuals de la construcció.

##### C.2. PROTECCIÓ D'ÀREES DE VEGETACIÓ CONTRA EL FOC

És permès fer foc únicament a una distància mínima de 20 m de la corona dels arbres i 5 m dels arbusts. No és permès de fer foc dins les àrees de vegetació.

##### C.3. PROTECCIÓ D'ÀREES DE VEGETACIÓ CONTRA L'EXCÉS I EMBASSAMENT D'AIGUA

No està permès l'excés o embassament d'aigua per desguassos de la construcció en la zona radical dels arbres i de les àrees de vegetació.

##### C.4. PROTECCIÓ DELS ARBRES CONTRA POSSIBLES DANYS MECÀNICS

Cal encerclar els arbres amb una tanca que rodegi completament la zona de l'aparell radical per a protegir-los de possibles danys mecànics com ara: cops, ferides i altres destrosses a l'escorça, la fusta o les arrels produïdes per vehicles, maquinària de la construcció o per accions de tipus laboral.

S'entén per zona radical la superfície de sòl per sota la capçada de l'arbre més 2 m. En cas d'arbres columnars s'han d'afegir 5 m per tot el seu voltant.

Si per problemes d'espai no és possible protegir la zona radical, s'ha d'envoltar el tronc amb una tanca de fusta, de 2 m d'alçària com a mínim, amb encoixinat per dins, el qual s'instal·larà de forma que no perjudiqui l'arbre. Mai no s'ha de col·locar directament sobre les arrels. Si és possible, les branques baixes o pèndules es lligaran cap amunt. Cal protegir el lloc de la lligadura per tal de no danyar les branques ni el tronc.

##### C.5. PROTECCIÓ DE LA ZONA RADICAL

No s'ha d'abocar mai res sobre la zona radical.

Si això és inevitable, s'ha de procurar que el gruix de les capes abocades, bé parcialment o bé per tot arreu, estigui d'acord amb la capacitat de resistència de cada espècie, la vitalitat, la formació del sistema radical i amb les característiques del sòl.

Abans de procedir a l'abocament sobre la zona radical, ha de netejar-se la cobertura vegetal que pugui haver-hi, les fulles caigudes i altres substàncies orgàniques, respectant sempre les arrels. Aquesta operació, si és possible, s'ha de fer manualment.

La capa superior del sòl no es podrà recobrir de terra a una distància inferior d'1 m del tronc.

##### C.6. PROTECCIÓ DE LA ZONA RADICAL CONTRA BUIDADES DE TERRA

No s'ha de treure terra de tota la zona radical.

##### C.7. PROTECCIÓ DE LA ZONA RADICAL DURANT L'OBERTURA DE RASES I ALTRES EXCAVACIONS

No s'han d'obrir rases ni fer altres excavacions en tota la zona radical.

Si això és inevitable, només es podran fer manualment i, com a mínim, a 2,5 m del peu del tronc (a 2 m, si són palmeres i palmiformes).

La instal·lació de les canalitzacions dels diferents serveis s'han de fer a una profunditat per sota de la zona radical seguint la normativa de cada servei.

Durant el procés d'excavació no s'ha de tallar cap arrel d'un diàmetre >3 cm.



ALTRES DADES  
Codi per a la validació:  
101233c5-8775-43c1-a37c-29533d5e62b7  
Data d'impressió: 25/07/2017 15:57:41  
Pàgina 135 de 173

SIGNATURES  
1.- SEBASTIAN VILLENA NICOLAU (Arquitecte tècnic municipal), 01/06/2017 10:21  
2.- CPISR-1 CRISTINA CASAS FACERIAS (Arquitecta municipal), 01/06/2017 13:27  
3.- CPISR-1 CARLES CARBO QUINTANA (Vist i plau  
Enginyer tècnic municipal), 02/06/2017 15:55  
4.- CPISR-1 C ANA MARIA BARCELO PUIG (Vist i plau  
Cap de l'Àrea d'Urbanisme), 08/06/2017 13:30

ESTAT  
SIGNAT

REMODELACIÓ APARCAMENT PLATJA PALANGRERS  
PROJECTE MODIFICAT 2

1 D34 EX.2017-002838 DT.05052017 PU17001OT Page 131 of 168

Les arrels s'han de tallar deixant sempre un tall llis i polit. Els extrems de les arrels, amb un diàmetre <2 cm, s'han de tractar amb substàncies que afavoreixin el creixement, i les de diàmetre >2 cm amb substàncies de cicatrització. Les arrels s'han de protegir de la dessecació i de les gelades amb un recobriments.

El procés de reomplir, en cas de trobar-s'hi arrels d'un diàmetre >3 cm, s'ha de realitzar manualment. Cal posar suficient material drenant, de gra petit, al voltant de les arrels per evitar ferides per compactacions posteriors amb maquinària pesant. En cas d'excavacions profundes o excavacions per a carreteres o camins, les arrels de >50 cm han de ser protegides amb una llinda.

Generalment i a una distància no inferior als 2,5 m del peu del tronc, s'ha de deixar formar una cabellera d'arrels, almenys durant un període vegetatiu abans del l'inici de les obres. S'ha de treure manualment la terra de la rasa.

La cabellera d'arrels ha de tenir un mínim de 25 cm de gruix, ha d'omplir tota la zona radical i ha d'arribar, com a màxim, fins al fons de la rasa.

Als costats de la rasa del futur fonament s'ha d'instal·lar un encofrat estable, permeable a l'aire, com per exemple, estaques i filferros fets d'un material putrescible.

Fins a l'inici de les obres i mentre durin aquestes, la cabellera d'arrels s'ha de mantenir humida i, si es necessari, caldrà fins i tot apuntalar l'arbre.

Cal tenir en compte una possible poda correctora de la capçada per a contrarestar la pèrdua d'arrels.

#### C.8. PROTECCIÓ DE LA ZONA RADICAL EN CAS DE CONSTRUCCIONS

No s'ha de fer cap tipus de fonaments a la zona radical. Si això és inevitable, s'han de construir fonaments puntuals en lloc de fonaments continus, establint com a mínim 1,5 m de distància de llum entre ells i també amb el peu del tronc. S'ha de establir la base dels fonaments puntuals allí on no malmeti aquelles arrels que més clarament compleixin una funció estàtica. La cara inferior de la paret en construcció no pot penetrar la terra no remoguda en fer els fonaments.

#### C.9. PROTECCIÓ DE LA ZONA RADICAL DAVANT DE SOBRECÀRREGUES TEMPORALS

Davant la impossibilitat d'impedir l'excés de trànsit i d'apilonaments ha de procurar-se reduir la zona de sòl utilitzada. Aquesta s'ha de recobrir amb una capa de material de drenatge d'un mínim de 20 cm de gruix, sobre la qual s'afegirà un revestiment de taules o d'altre material semblant.

Aquesta mesura hauria de prolongar-se poc temps i limitar-se com a màxim a un sol període vegetatiu. Quan la protecció ja no sigui necessària, ha de retirar-se immediatament, ventilem manualment la terra, tot respectant les arrels.

#### C.10. PROTECCIÓ DE LA ZONA RADICAL EN CAS DE DESCENS PASSATGER DEL NIVELL DE LES AIGÜES FREÀTIQUES

Quan el nivell d'aigües freàtiques baixa per un període de més de tres setmanes, els arbres s'han de regar, i si fos necessari fins i tot abundantment, durant el període vegetatiu. Ocasionalment caldrà aplicar a més a més altres mesures reguladores, com per exemple, proteccions contra l'evaporació o la poda de la capçada. Si aquestes mesures han d'aplicar-se durant més d'un període vegetatiu hauran de ser intensificades, o bé caldran altres mesures suplementàries.

#### C.11. PROTECCIÓ DE LA ZONA RADICAL EN CAS DE RECOBRIMENTS

Sobre la zona radical només podran abocar-se materials de gra gros que siguin permeables a l'aire i a l'aigua. Si posteriorment ha de cultivar-s'hi nova vegetació, aquests materials hauran de tenir, per regla general, un gruix de 20 cm per damunt dels quals s'afegirà la capa de sòl no superior a 50 cm, per a suport de la vegetació.

No s'ha de recobrir mai la zona radical dels arbres. Però si això fos inevitable, caldria seleccionar els materials de construcció que s'han de col·locar, així com la manera de fer-ho, per tal que el procés ocasioni el mínim perjudici a aquesta zona,

Els materials absolutament isolants del sòl no han de recobrir més del 30% de la zona radical d'un arbre adult; i els materials de textura més sorrenca han de recobrir el 50%. Si s'han de canviar els materials dipositats, caldrà d'aplicar les mateixes mesures.

En general pot ser necessària l'aplicació d'altres mesures tècniques suplementàries com per exemple protecció de la zona, instal·lacions de ventilació i reg i reixes al peu del tronc.

En cas d'arbres molt sensibles al terraplenament del tronc s'ha de posar un anell protector a la base del tronc fet d'un material totalment permeable i rodejat per material drenant.

#### D. UNITAT I CRITERI D'AMIDAMENT

Unitat mesurada segons les especificacions de la Documentació Tècnica.

#### E. NORMATIVA DE COMPLIMENT OBLIGATORI

NTJ 03E:1993 Protecció dels elements vegetals en els treballs de construcció.

ASOCIACIÓN ESPAÑOLA DE PARQUES Y JARDINES PÚBLICOS. Método de valoración del arbolado ornamental. Norma Granada. Madrid, Editorial Raíces, 1990, i les seves correccions.

#### 4.1.3. TRASPLANTACIÓ D'ELEMENTS VEGETALS PREEXISTENTS

##### A. ÀMBIT D'APLICACIÓ

La trasplantació d'arbres i arbusts exemplars. Té com a finalitat proporcionar les especificacions sobre les tècniques de trasplantació dels arbres i dels arbusts exemplars; garantir el reeiximent i la salvaguarda dels exemplars que, pel fet de no poder ser mantinguts on estan, hagin de ser

ALTRES DADES  
Codi per a la validació:  
101233c5-8775-43c1-a37c-29533d5e62b7  
Data d'impressió: 25/07/2017 15:57:41  
Pàgina 136 de 173

SIGNATURES  
1.- SEBASTIAN VILLENA NICOLAU (Arquitecte tècnic municipal), 01/06/2017 10:21  
2.- CPISR-1 CRISTINA CASAS FACERIAS (Arquitecta municipal), 01/06/2017 13:27  
3.- CPISR-1 CARLES CARBO QUINTANA (Vist i plau  
Enginyer tècnic municipal), 02/06/2017 15:55  
4.- CPISR-1 C ANA MARIA BARCELO PUIG (Vist i plau  
Cap de l'Àrea d'Urbanisme), 08/06/2017 13:30

ESTAT  
SIGNAT

REMODELACIÓ APARCAMENT PLATJA PALANGRERS  
PROJECTE MODIFICAT 2

1 D34 EX.2017-002838 DT.05052017 PU17001OT Page 132 of 168

trasplantats i preservats de la seva eliminació. També, assenyalar les hipòtesis i les condicions en les quals la trasplantació té un alt risc i cal desestimar l'operació.

S'entén com a arbre o arbust exemplar aquell vegetal llenyós que ha assolit la maduresa representativa de la seva espècie i, en altre cas, individu singular amb uns valors considerables de grandària, de vigor, d'edat, d'un valor econòmic molt elevat sobre l'estàndard bàsic de l'espècie o diversos factors a la vegada.

Es reconeixen dos grups diferents d'exemplars:  
Exemplars que han estat preparats per a la seva trasplantació  
Exemplars que no han rebut cap operació prèvia a la trasplantació

Les tècniques i les opcions que s'han de prendre en les operacions de la trasplantació varien per a cada grup. Cal una atenció especial per aquells exemplars en què, per la combinació de mida i pes, és necessari l'ús de maquinària especial per dur a terme l'operació.

La trasplantació d'un arbre o d'un arbust exemplar ha de ser sempre l'última opció que s'ha de prendre. Els arbres monumentals no es poden trasplantar en cap cas.

En tots els casos cal la valoració d'afectació i l'autorització de Parcs i Jardins seguint les ordenances municipals.

## B. CONDICIONS DE LA PARTIDA D'OBRA EXECUTADA

### B.1. CONSIDERACIONS PRÈVIES

Cal avaluar la viabilitat de la trasplantació d'un exemplar, tenint en compte el Quadre següent:

Factors per valorar la capacitat de trasplantació d'un exemplar  
Forma de creixement i dimensions de les arrels i de la part aèria  
Tipus i varietat de l'arbre o arbust  
Època de trasplantació  
Estat de salut, vitalitat i expectativa de vida futura  
Danys soferts a la part aèria i a les arrels  
Condicions agro climàtiques i medi ambientals de la zona d'extracció i tolerància a les condicions de l'emplaçament nou  
Condicions edafològiques de la zona d'extracció i tolerància a les condicions del emplaçament nou  
Termini d'execució de les operacions de la trasplantació

## C. CONDICIONS DEL PROCÉS D'EXECUCIÓ

### C.1. ÈPOCA DE TRASPLANTACIÓ

Distingirem 3 tipologies generals d'arbres i arbusts per determinar l'època de major idoneïtat per a la trasplantació: caducifolis, perennifolis i espècies de climes càlids.

#### ÈPOCA DE TRASPLANTACIÓ

Caducifolis de clima fred

\* HIVERN

Durant el període de repòs vegetatiu\* i especialment al final, abans de la brotada primaveral.

Després de la caiguda de les fulles

Perennifolis de fulla ampla

\* FINAL D'HIVERN

Preferentment al final del període de repòs vegetatiu i abans de la brotada primaveral

\* FINAL D'ESTIU

Durant el període de repòs vegetatiu d'estiu abans de la brotada de tardor

Perennifolis de fulla estreta (Coníferes i Resinoses)

\* FINAL D'HIVERN

Al final del període de repòs vegetatiu i abans de la brotada primaveral

\* FINAL D'ESTIU

Preferentment després del període de repòs vegetatiu d'estiu abans de la brotada de tardor

Espècies de climes càlids, palmeres i afins

\* PRIMAVERA

Necessiten temperatures suaus i càlides preferentment espècies subtropicals

\* COMENÇAMENT D'ESTIU

Preferentment palmeres i similars

Quadre: Època de major idoneïtat i tolerància a la trasplantació

\*. Les plantes llenyoses dins del període de repòs vegetatiu restringeixen el seu creixement a les arrels donant-se el màxim d'activitat rizogènica.

Sempre una programació correcta de la trasplantació repercuteix molt favorablement, sobretot en aquells exemplars que són difícils de trasplantar. Les trasplantacions que s'hagin de realitzar a l'estiu, excepte les d'espècies de climes càlids, s'han d'endarrerir almenys fins després del creixement fort de brots i fulles, que té lloc al començament d'aquesta estació de l'any.

### C.2. SEGURETAT I SALUT EN EL TREBALL

S'han de satisfer els requeriments de seguretat i salut en el treball d'acord amb l'apartat 5.3. Seguretat i higiene.

ALTRES DADES  
Codi per a la validació:  
101233c5-8775-43c1-a37c-29533d5e62b7  
Data d'impressió: 25/07/2017 15:57:41  
Pàgina 137 de 173

SIGNATURES  
1.- SEBASTIAN VILLENA NICOLAU (Arquitecte tècnic municipal), 01/06/2017 10:21  
2.- CPISR-1 CRISTINA CASAS FACERIAS (Arquitecta municipal), 01/06/2017 13:27  
3.- CPISR-1 CARLES CARBO QUINTANA (Vist i plau  
Enginyer tècnic municipal), 02/06/2017 15:55  
4.- CPISR-1 C ANA MARIA BARCELO PUIG (Vist i plau  
Cap de l'Àrea d'Urbanisme), 08/06/2017 13:30

ESTAT  
SIGNAT

REMODELACIÓ APARCAMENT PLATJA PALANGRERS  
PROJECTE MODIFICAT 2

1 D34 EX.2017-002838 DT.05052017 PU17001OT Page 133 of 168

C.3. PROTECCIÓ DELS SERVEIS

Abans del començament dels treballs, s'ha d'haver establert contacte amb totes les institucions i empreses responsables dels serveis de gas, d'electricitat, de telèfon, d'aigües i sistemes de drenatge o d'altres que es puguin preveure així com, esbrinar els cursos d'aigua (rius, rierols, riberes i manantials) existents. Se n'han de descriure les característiques i la localització en un plànol, i si fora necessari, s'han de marcar al terreny.

Si els serveis d'infraestructures estan afectats per les excavacions o quan la maquinària hagi de treballar a prop, aquests han d'estar protegits, precintats o desviats. Els treballs s'han de realitzar sota la supervisió de les empreses afectades.

S'ha d'avisar als propietaris veïns afectats per les obres. S'ha d'obtenir l'aprovació de les institucions i autoritats competents.

Qualsevol treball temporal que afecti alguns d'aquests serveis ha de ser acabat correctament.

C.4. CONCEPTES BÀSICS D'UNA TRASPLANTACIÓ EXECUTADA CORRECTAMENT

Extracció a partir del pa de terra  
Realització de talls correctes  
Regulació de l'equilibri hídric i protecció de l'escorça

C.5. SISTEMES DE TRASPLANTACIÓ

CONVENCIONAL EN DIVERSES FASES  
CONVENCIONAL EN UNA FASE  
AMB TRASPLANTACIÓ EN DIVERSES FASES  
AMB TRASPLANTACIÓ EN UNA FASE

C.6. OPERACIONS DE TRASPLANTACIÓ

Les operacions de trasplantació s'han d'executar seguint els apartats corresponents de la NTJ 08E TRASPLANTACIÓ DE GRANS EXEMPLARS d'acord amb el sistema emprat.

Pre - Trasplantació  
Treballs previs de planificació  
Protecció de l'exemplar en treballs de construcció  
Tractaments fitosanitaris i sanejament  
Equilibri hídric

Extracció i Transport  
Dimensionalment del pa de terra  
Repicaments previs  
Formació del pa de terra definitiu  
Extracció  
Transport  
Dipòsit temporal

Plantació  
Obertura del clot de plantació  
Drenatge i airejament  
Plantació  
Aspratges i ancoratges  
Encoixinament  
Protecció de l'exemplar trasplantat

Post - Trasplantació  
Manteniment de les condicions del sòl  
Reg  
Aportació d'adobs  
Sanejament  
Control i seguiment

D. UNITAT I CRITERI D'AMIDAMENT

Unitat.

E. NORMATIVA DE COMPLIMENT OBLIGATORI

NTJ 08E:1994 Trasplantació de grans exemplars.  
ASOCIACIÓN ESPAÑOLA DE PARQUES Y JARDINES PÚBLICOS. Método de valoración del arbolado ornamental. Norma Granada. Madrid, Editorial Raíces, 1990, i les seves correccions.  
AJUNTAMENT DE BARCELONA. Ordenança de zones naturals i espais verds. Aprovada el 25 d'abril de 1997.  
4.1.4. MOVIMENT DE TERRES

A. ÀMBIT D'APLICACIÓ

Totes aquelles terres que s'utilitzin en la partida d'Obra Civil siguin les del propi indret o siguin portades de un altre lloc, han de complir uns mínims de requisits per ser acceptades com a base per les plantacions. Les terres han de tenir unes característiques físiques i químiques mínimes que garanteixin la instal·lació i desenvolupament correcta de les plantes, d'acord amb l'apartat 3.2.2 (veure plec del capítol BR).

ALTRES DADES  
Codi per a la validació:  
101233c5-8775-43c1-a37c-29533d5e62b7  
Data d'impressió: 25/07/2017 15:57:41  
Pàgina 138 de 173

SIGNATURES  
1.- SEBASTIAN VILLENA NICOLAU (Arquitecte tècnic municipal), 01/06/2017 10:21  
2.- CPISR-1 CRISTINA CASAS FACERIAS (Arquitecta municipal), 01/06/2017 13:27  
3.- CPISR-1 CARLES CARBO QUINTANA (Vist i plau  
Enginyer tècnic municipal), 02/06/2017 15:55  
4.- CPISR-1 C ANA MARIA BARCELO PUIG (Vist i plau  
Cap de l'Àrea d'Urbanisme), 08/06/2017 13:30

ESTAT  
SIGNAT

REMODELACIÓ APARCAMENT PLATJA PALANGRERS  
PROJECTE MODIFICAT 2

1 D34 EX.2017-002838 DT.05052017 PU17001OT Page 134 of 168

S'entén com a sòl base a aquell que se li modifica la topografia original per assolir el perfil de projecte de manera que quedin 25-30cm. per a la cota de definitiva a fi de després fer les aportacions de terres preparades que s'indiquin en la partida de Jardineria ,cas es clar, que les terres utilitzades no compleixin els mínims requerits en l'apartat 3.2.2 (veure plec del capítol BR).

Donat el cas que la qualitat del sòl sigui acceptable, casos de terrenys naturals o de conreu, en els moviments de terres caldrà respectar al màxim la configuració dels perfils modificats ja que la primera capa d'uns 20-30cm. es la de sol fèrtil.

Per tan en el cas que en la partida d'Obra Civil contempli aportació de terres, caldrà saber l'origen de les mateixes. Si a mes, procedeix de perfils profunds, serà necessari un procés de meteorització.  
Tan mateix el sòl base no haurà de tenir cap tipus d'agent contaminant, restes d'obra ni elements estranys.

Un cop acabats els treballs de Moviments de Terres d'Obra Civil. Es considera Moviments de Terres en la partida de Jardineria, aquells treballs realitzats en els últims 25-30cm: descompactació, modelatge del terreny i aportació de la ultima capa de terra o substrat.

Es consideren inclosos dins d'aquesta unitat d'obra les següents operacions:

Passada de subsolador per descompactar el terreny i desterronar , si es necessari.  
Replanteig i perfilat per assolir la cota abans esmentada per a la posterior aportació de terres preparades  
Aportació de les terres preparades fins la cota rasant si s'escau.  
En cas de que el projecte respecti elements vegetals pre-existents:

Si no hi ha canvi de cotes, aquests hauran d'estar degudament protegits, d'acord amb les especificacions de l'apartat 4.1.2..

Si hi han canvis de cotes importants, no es podrà ni afectar les arrels ni tapar el tronc, això implica el seu trasplantament segons projecte i seguin les indicacions de l'apartat 4.1.3.

En cas de restauracions de talussos caldrà seguir les indicacions del plec de condicions particulars.

## B. CONDICIONS DE LA PARTIDA D'OBRA EXECUTADA

### B.1. DESCOMPACTACIÓ

Si la direcció facultativa ho creu necessari podrà fer la següent comprovació de camp, fer un forat de 40x40x70 omplir-ho d'aigua i si en 30min. no s'ha buidat entendrem que el terreny no drena el suficient i per tan no esta ben descompactat o hi ha un alt contingut d'argiles, la qual cosa farà pensar en la necessitat de un sistema de drenatge.

### B.2. MODELATGE

Es farà un control exhaustiu del replanteig de fites, aquestes estaran col·locades entre elles a una distancia suficient que el error de perfilat no superi 2-5cm.

Tanmateix el calibratge màxim que haurà de quedar abans d'aportar-hi les terres de jardí no superaran mai els 2cm, de diàmetre i el terreny haurà de quedar en condició de saó.

En els casos de restauració de talussos serà necessari d'una manera artificiosa subjectar la base o llit del substrat.

## C. CONDICIONS DEL PROCÉS D'EXECUCIÓ:

Es considera correcta si els treballs s'han realitzat a una profunditat mínima de 40-60cm. En cas de que en el procés de subsolat sortissin materials d'obres o contaminats serà d'obligat compliment fer el rebaix oportú i retirar en la seva totalitat les runes al abocador i substituir el seu volum amb terres adequades, tot això sempre sota la supervisió de la direcció facultativa. La relació superfície - mitjans de treball, serà directament proporcional per tal de no endarrerir el procés d'execució, així mateix s'evitarà treballar en temps de pluges quantioses de manera que caldrà esperar que el terreny tingui les condicions necessàries per tal de no malmetre l'estructura del sol (quan la terra no s'enganxi a les rodes).

Per realitzar aquestes tasques s'haurà de tenir marcat un itinerari de entrada i sortida per tal de no interrompre altres processos dins l'obra.

Les fites d'acotació seran de fusta, no es podran utilitzar barilles d'obra i aniran marcades de color per tal de poder-les identificar amb facilitat.

En cas que en el procés d'excavacions en la partida d'Obra Civil es trobessin aigües freàtiques caldrà fer les consideracions oportunes, seguint els criteris de sostenibilitat, per tal de reconduir-la o emmagatzemar-la per la seva posterior utilització per a regar.

## D. UNITAT I CRITERI D'AMIDAMENT

Moviments de terres m3. Mesurat sobre perfil.  
Retirada de materials grollers en m3.  
Subsolador en m2 i profunditat en cada cas.

## E. NORMATIVA D'OBLIGAT COMPLIMENT

No hi ha normativa d'obligat compliment.

### 4.1.5. CONDICIONAMENT DEL TERRENY

#### A. ÀMBIT D'APLICACIÓ

S'entendrà com els treballs d'aportació i estesa de terres, cas que calguin aportar-ne, fertilitzants i esmenes, i la preparació del terreny per la plantació dels diferents vegetals.



ALTRES DADES  
Codi per a la validació:  
101233c5-8775-43c1-a37c-29533d5e62b7  
Data d'impressió: 25/07/2017 15:57:41  
Pàgina 139 de 173

SIGNATURES  
1.- SEBASTIAN VILLENA NICOLAU (Arquitecte tècnic municipal), 01/06/2017 10:21  
2.- CPISR-1 CRISTINA CASAS FACERIAS (Arquitecta municipal), 01/06/2017 13:27  
3.- CPISR-1 CARLES CARBO QUINTANA (Vist i plau  
Enginyer tècnic municipal), 02/06/2017 15:55  
4.- CPISR-1 C ANA MARIA BARCELO PUIG (Vist i plau  
Cap de l'Àrea d'Urbanisme), 08/06/2017 13:30

ESTAT  
SIGNAT

REMODELACIÓ APARCAMENT PLATJA PALANGRERS  
PROJECTE MODIFICAT 2

1 D34 EX.2017-002838 DT.05052017 PU17001OT Page 135 of 168

Quan el sòl no aplegui les condicions físiques i químiques esmentades en l'apartat 3.2.2. (veure plec del capítol BR), es podrà ordenar treballs fertilitzants i d'esmenes, tan per a la composició química, amb adobs minerals o orgànics, com a la física, amb aportacions o garbellats. (Els tipus i característiques, veure punts 3.2.2.1 i 3.2.2.2).

En el cas de tractar sobre un sòl fèrtil i que coincideixi la cota del terreny amb la de projecte es podrà procedir directament al seu condicionament.

Si el subsòl és de poca qualitat i difícil de drenar, s'ha d'habilitar una capa drenat aïllada del subsòl i de la terra amb una tela geotèxtil.

Els processos de condicionament tindran un ordre en funció del tipus de plantació a executar.

Es consideren inclosos dins d'aquesta unitat d'obra el següent ordre d'operacions, en funció de les diferents plantacions que requereixi el projecte:

Subministrament i estesa de terres preparades  
Preparació del terreny per a la plantació d'arbrat (veure apartat 4.1.7.1.)  
Preparació del terreny per a la plantació d'arbust (veure apartat 4.1.7.3.)  
Preparació del terreny per a la plantació de vivaç (Veure apartat 4.1.7.3.)  
Preparació del sòl per a sembra de gespes (veure apartat 4.1.7.2)  
Preparació del sòl per a prats (veure apartat 4.1.7.2.)  
Preparació del sol en talussos per hidrosembra (veure apartat 4.1.7.4)

B. CONDICIONS DE LA PARTIDA D'OBRA EXECUTADA:

En tots els casos, dels diferents tipus de plantació, el terreny haurà d'estar perfectament condicionat, tan físicament com químicament, això implica en cada cas un procés concret.

En general, físicament ha de quedar homogeni, esmenat, airejat i ben treballat per tal de que la plantació es trobi amb un sol que s'hi pugui anclara, trobant aigua i aire en la proporció adequada per el seu desenvolupament.

En general, químicament ha de quedar homogeni, esmenat i amb tots els elements minerals necessaris incorporats per tal de que les plantacions ho puguin assimilar per a nutrir-se correctament.

Les terres han d'estar netes de llavors, insectes i fongs.

En tots els casos de plantació i si el projecte ho contempla caldrà estendre en la part superior una capa no inferior a 5cm. ni superior a 10cm d'encoxinament.

C. CONDICIONS GENERALS DEL PROCÉS D'EXECUCIÓ

En el moment de fer el condicionament del terreny la superfície ha d'estar neta d'herbes, soques, materials grollers i d'obra així com d'elements estranys.

Abans de fer l'aportació de terres es farà una comprovació sobre terreny de l'apartat anterior 4.1.4 (Subsòl, perfilat i acotament).

En l'aportació de terres caldrà tenir en compte a l'hora de calcular el volum per assolir la cota final de projecte l'assentament del mateix.

La col·locació de terres es realitzarà en petites piles no més grosses de 20m<sup>3</sup> per a la seva barreja amb les degudes quantitats d'esmenes. En tot cas s'ha de garantir una barreja suficientment homogènia.

Les esmenes i adobs d'acció lenta s'incorporaran al sòl abans de llaurar, les esmenes húmiques es faran uns dies abans de la plantació, i s'enterraran immediatament per evitar pèrdues de Nitrogen.

Els adobs locals, com son els que corresponen a plantacions individualitzades, es faran directament al forat, en el moment de la plantació.

Tots els materials s'hauran de manejar en un estat d'humitat en que ni s'aterroïn ni es compactin excessivament.

El tipus de maquinaria emprada, i les operacions amb elles realitzades, tal com el llaurat, la incorporació d'esmenes i adobs, i les excavacions, han de ser tal que evitin la compactació excessiva del suport o sòl base i de la capa de substrat. Les propietats mecàniques dels materials, la humitat durant l'operació d'estesa han de ser tingudes en compte per no originar efectes desfavorables per les plantes.

L'acabat i refinat de la superfície a de quedar adaptat al futur perfil de final d'obra.

D. CONDICIONS PARTICULARS DEL PROCÉS D'EXECUCIÓ

Seguint les indicacions del quadre Annex I: Disposició de terres per capes en treballs d'obra nova en jardineria, caldrà nomenar les següents condicions particulars:

D.1. PLANTACIÓ D'ARBRAT

Els clots i les rases per a la plantació definitiva s'han d'obrir amb el màxim de temps d'antelació per afavorir la meteorització del sòl. en els casos de terres no sorrenques, les parets i el fons dels clots i rases s'han d'esllavissar per afavorir l'acció dels agents atmosfèrics.

En aquesta operació cal diferenciar les possibilitats següents:

Si el material és homogeni i adient al desenvolupament radicular, és possible l'ús directe.

Si el material és homogeni i mitjanament adient al desenvolupament radicular, s'ha de barrejar amb terra fèrtil o similars i s'ha d'adobar.

Si el material és homogeni i inadequat al desenvolupament radicular, s'ha de substituir en la seva totalitat amb terra fèrtil. La terra excavada s'ha de portar a l'abocador.

En tots els casos i si el projecte ho contempla caldrà posar encoxinament en la capa superior màxim de 10cm.

D.2. PLANTACIÓ D'ARBUST

ALTRES DADES  
Codi per a la validació:  
101233c5-8775-43c1-a37c-29533d5e62b7  
Data d'impressió: 25/07/2017 15:57:41  
Pàgina 140 de 173

SIGNATURES  
1.- SEBASTIAN VILLENA NICOLAU (Arquitecte tècnic municipal), 01/06/2017 10:21  
2.- CPISR-1 CRISTINA CASAS FACERIAS (Arquitecta municipal), 01/06/2017 13:27  
3.- CPISR-1 CARLES CARBO QUINTANA (Vist i plau  
Enginyer tècnic municipal), 02/06/2017 15:55  
4.- CPISR-1 C ANA MARIA BARCELO PUIG (Vist i plau  
Cap de l'Àrea d'Urbanisme), 08/06/2017 13:30

ESTAT  
SIGNAT

REMDELACIÓ APARCAMENT PLATJA PALANGRERS  
PROJECTE MODIFICAT 2

1 D34 EX.2017-002838 DT.05052017 PU17001OT Page 136 of 168

El sòl haurà d'estar treballat (airejat i esmenat), com a mínim, a 50cm. de fondària.

La capa de sòl superficial ha de ser, com a mínim, de 40cm de fondària una vegada compactada.

Caldrà també un cop acabada la plantació posar una capa de mulch de 5cm, si així ho especifica el projecte.

#### D.3. PLANTACIÓ DE VIVAÇ

El sòl ha d'estar ben condicionat (airejat i esmenat) com a mínim a 35cm. La capa de sòl superficial ha de ser de 10cm a 15cm. una vegada compactada., l'acabat si ho contempla el projecte haurà de ser amb una capa d'encoixinat.

#### D.4.SEMBRA DE GESPA

En tots els casos cal assegurar l'eradicació de la vegetació espontània i de llavors de males herbes abans de començar a preparar el llit de sembra.

En tots els casos, el sòl ha d'estar treballat a 30-40cm de fondària.

Quan el sòl natural no compleixi els mínims requerits, descrits a l'apartat 3.2.2.1 (veure plec del capítol BR). s'han d'aportar les esmenes textuals, orgàniques, de Ph, nutricional, etC, a 10-20cm. de profunditat.

Quan el sòl natural conté elements perjudicials per a la vegetació ha de ser substituït i conduir-lo a l'abocador.

Abans de la sembra o de la col·locació dels pans d'herba i dels estolons, la superfície que cal implantar haurà d'atènyer la consistència de gra fi.

Cal retirar de la superfície les pedres i tota mena de deixalles, així com els òrgans de difícil descomposició d'un diàmetre superior a 2cm.

La superfície per implantar ha d'atènyer el nivell previst. el modelatge ha de ser espaiós i uniforme. Els lliuraments per a paviments han de ser precisos, tenint present la posterior compactació natural del sòl.

#### D.5. SEMBRA DE PRADERES

Veure l'apartat anterior D.4.

#### D.6. TALUSSOS PER HIDROSEMBRES

Per a garantir l'èxit de la hidrosembra cal valorar prèviament la necessitat de preparar la superfície que cal hidrosebrar amb tècniques d'enginyeria, esmenes i aportació de terres.

- Les tècniques d'enginyeria poden ser:

Murs, gabions, farxines.  
Malles, mantes orgàniques.  
Canalització d'aigües.  
Drenatges.  
Altres.

- Les esmenes poden ser:

Calcàries.  
De sòls sòdics.  
Per acidificar.  
Orgànica.

Les aportacions de terres apte per a cultiu, comunament terra vegetal, facilita el desenvolupament de la coberta vegetal que cal implantar, no sempre son possibles aportar.

En general, un talús en terraplè presenta millors característiques per a la revegetació que un talús en desmunt.

Això condueix a preveure les especificacions següents a l'aportació de terres als talussos:

Aportar una capa de 10-20cm.  
No aportar terra en pendents superior a 3:2.

Si no es disposa d'algun tipus de suport per fixar l'aportació de terres.

L'acabat superficial ha de ser suficientment rugós per afavorir l'adherència dels materials projectats.

#### D. UNITAT I CRITERI D'AMIDAMENT

Aportació de terres, àrids i substrats en m3.  
Estesa de terres en m2.  
Refinat en m2.  
Aportació d'adobs o fertilitzants químics en Kg.  
Aportació adobs orgànics en m3. realment estesos.

#### E. NORMATIVA D'OBLIGAT COMPLIMENT

No hi ha normativa d'obligat compliment.

#### 4.1.6. ARREPLEGADISSA DEL MATERIAL VEGETAL EN VIVER D'OBRA

ALTRES DADES  
Codi per a la validació:  
101233c5-8775-43c1-a37c-29533d5e62b7  
Data d'impressió: 25/07/2017 15:57:41  
Pàgina 141 de 173

SIGNATURES  
1.- SEBASTIAN VILLENA NICOLAU (Arquitecte tècnic municipal), 01/06/2017 10:21  
2.- CPISR-1 CRISTINA CASAS FACERIAS (Arquitecta municipal), 01/06/2017 13:27  
3.- CPISR-1 CARLES CARBO QUINTANA (Vist i plau  
Enginyer tècnic municipal), 02/06/2017 15:55  
4.- CPISR-1 C ANA MARIA BARCELO PUIG (Vist i plau  
Cap de l'Àrea d'Urbanisme), 08/06/2017 13:30

ESTAT  
SIGNAT

REMODELACIÓ APARCAMENT PLATJA PALANGRERS  
PROJECTE MODIFICAT 2

1 D34 EX.2017-002838 DT.05052017 PU17001OT Page 137 of 168

A. ÀMBIT D'APLICACIÓ

Emmagatzemant d'espècies vegetals subministrades en contenidor, amb l'arrel nua o amb pa de terra protegit amb malla metàl·lica o guix que no es puguin plantar al mateix dia.

Es consideren incloses dins d'aquesta unitat d'obra les següents operacions:

Preparació - comprovació del terreny a peu d'obra per tal de rebre les espècies vegetals de l'obra.

No esta inclòs les qualitats de subministraments al inici, però si una vegada estan emmagatzemats i van a ésser plantats i sortiran del viver d'obra les espècies vegetals

B. CONDICIONS DE LA PARTIDA D'OBRA EXECUTADA

PLANTACIÓ

Les plantes s'han de mantenir amb bones condicions durant el temps de plantació que estigui al viver d'obra.

C. CONDICIONS DE PROCÉS D'EXECUCIÓ

Tot el material vegetal ha de complir els requeriments especificats en el apartat 3.2.5 material vegetal del plec del capítol BR.

PREPARACIÓ DE LA ZONA DESTINADA AL VIVER D'OBRA

S'haurà d'escollir una zona dins de l'obra per tal de fer l'arregladissa del material vegetal.

S'haurà de protegir contra la insolació en cas de plantació primavera - estiu amb malla d'ombries amb petita estructura metàl·lica i malla de 70% i en el cas de tardor - hivern protegit contra el fred amb palla al voltant dels contenidors o pa de terra , guix i en el cas de planta més càlida es prohibeix emmagatzemar-la dins d'aquesta època, i en qualsevol cas s'ha de tenir al túnel de plàstic per si es dona el cas de l'arregladissa de material vegetal segons indiqui o no la Direcció Facultativa.

Té d'estar resguardat del vent.

Quant se subministrin arbres a arbust a arrel nua es deuran obrir unes rases i cobrir les arrels amb sauló i regar amb força freqüència.

Si es amb pa de terra s'ha de situar en un lloc a l'ombra, cobrint-les amb sauló o amb palla i mullar-les fins l'interior del pa de terra.

Si es pa de guix s'haurà de regar per els forats de dalt.

S'haurà de tractar contra qualsevol malaltia.

El viver d'obra deurà estar tancat al menys provisionalment per evitar robatoris. En el cas d'haver-hi es responsabilitat de reposar-los l'empresa, executant sense cap càrrec dins del projecte i obra.

L'emmagatzemen s'haurà de fer acopi com a màxim d'una setmana dins del viver d'obra sense plantar-se al lloc definitiu..

QUALITAT DE LES PLANTES DE SORTIDA A L'OBRA PER SUBMINISTRAMENT DEL VIVER D'OBRA

L'arbrat que estigui estacionat al viver d'obra mai amb cap moment sigui "brotats" No es podrà estacionar la planta vivaç o gespa o gesspita (Dichondria) al viver d'obra com a màxim un dia i regar-les. No es podrà estacionar tepes sense entredres i una vegada surtin del viver d'obra la seva qualitat ha d'ésser igual al subministrament d'inici . No s'han de deixar-los apilats.

D. UNITAT I CRITERI D'AMIDAMENT

Unitat mesurada segons les especificques de la Direcció Tècnica.

E. NORMATIVA DE COMPLIMENT OBLIGATORI

NTJ de subministrament de material vegetal.

4.1.7. IMPLANTACIÓ DEL MATERIAL VEGETAL

4.1.7.1. PLANTACIÓ D'ARBRA I PALMERES

A. ÀMBIT D'APLICACIÓ

Plantació d'arbres i palmeres subministrats en contenidor, amb l'arrel nua o amb pa de terra protegit amb malla metàl·lica i guix.

Es consideren incloses dins d'aquesta unitat d'obra les següents operacions:

Comprovació i preparació del forat o rasa de plantació per a rebre l'espècie vegetal

Comprovació i preparació de l'espècie vegetal a plantar

Plantació de l'espècie vegetal

Protecció de l'espècie vegetal plantada

B. CONDICIONS DE LA PARTIDA D'OBRA EXECUTADA

B.1. ESCOSSELL

ALTRES DADDES  
Codi per a la validació:  
101233c5-8775-43c1-a37c-29533d5e62b7  
Data d'impressió: 25/07/2017 15:57:41  
Pàgina 142 de 173

SIGNATURES  
1.- SEBASTIAN VILLENA NICOLAU (Arquitecte tècnic municipal), 01/06/2017 10:21  
2.- CPISR-1 CRISTINA CASAS FACERIAS (Arquitecta municipal), 01/06/2017 13:27  
3.- CPISR-1 CARLES CARBO QUINTANA (Vist i plau  
Enginyer tècnic municipal), 02/06/2017 15:55  
4.- CPISR-1 C ANA MARIA BARCELO PUIG (Vist i plau  
Cap de l'Àrea d'Urbanisme), 08/06/2017 13:30

ESTAT  
SIGNAT

REMODELACIÓ APARCAMENT PLATJA PALANGRERS  
PROJECTE MODIFICAT 2

1 D34 EX.2017-002838 DT.05052017 PU17001OT Page 138 of 168

La mida mínima que ha de tenir l'escossell és d'1 m2. Tant és que aquests escossells siguin quadrats o rodons, si es respecten les superfícies mínimes.

L'arbre ha d'estar plantat al centre de l'escossell.

L'alçada sense terra o encoiximent de l'escossell ha d'estar situat entre 15-20 cm, exceptuant el cas de reg per goteig que en aquest cas s'accepta entre 5-10 cm.

#### B.2. ASPRATGE I ELEMENTS DE SUPORT

Caldrà posar - ne aquells arbres de perímetre inferior a 20/25 amb algunes excepcions en funció del port de l'arbre i la plantació del aparell radicular.

Fins al seu arrelament ha d'estar subjectat per mitjà d'aspres o tensors. Els aspres, vents i altres mesures de suport tenen la funció d'ancorar i de mantenir en posició vertical els arbres acabats de plantar, i així evitar que aquests siguin tombats o tirats a terra pel vent, o que puguin perdre el contacte de les arrels amb la terra, fent que falli la plantació.

L'aspre s'ha de clavar com a mínim 0'5 m per sota del fons de plantació. L'aspre simple s'ha de col·locar en el mateix sentit de la direcció de la circulació. Per a situacions molt adverses, s'han d'utilitzar 2 o fins i tot 3 aspres. L'aspre ha de quedar en posició vertical, el més centrat possible amb el tronc i una distància mínima de 20 cm respecte d'aquest.

#### B.3. PLANTACIÓ

L'arbre ha d'estar plantat a la mateixa fondària que es trobava al viver, aplomat i a la situació prevista i amb la mateixa orientació que estava al viver.

Toleràncies d'execució:

Replanteig (de la posició de l'arbre)  $\pm 10$  cm

#### C. CONDICIONS DEL PROCÉS D'EXECUCIÓ

Tots els arbres han de complir els requeriments especificats en l'apartat 3.2.5. MATERIAL VEGETAL que siguin aplicables en cada cas (veure plec del capítol BR).

Si un cop descarregades les plantes a l'obra, aquestes no es poden plantar al mateix dia, s'han de prendre les mesures d'arregladissa del material vegetal.

No s'ha de plantar en temps de glaçades, ni amb vents forts, amb pluges quantioses o amb temperatures molt altes.

#### C.1. OBERTURA I REBLERT DE CLOTS I RASES DE PLANTACIÓ

L'obertura del clot o, en el seu cas, la rasa de plantació s'ha d'haver fet amb la major antelació possible per afavorir la meteorització del sòl. En els casos de terres no sorrenques, les parets i el fons dels clots i rases s'han d'esllavissar per afavorir l'acció dels agents atmosfèrics. Si el terreny és molt sec abans de plantar s'ha d'omplir el forat d'aigua per tal d'humitejar la terra del voltant.

Abans de procedir a la plantació s'ha de col·locar una capa de terra adobada de 20 cm de profunditat, com a mínim, per sobre d'on s'han de dipositar les arrels.

Un cop s'hi han ubicat les plantes s'ha d'omplir el clot o la rasa amb terra adobada, en capes de menys de 30 cm, compactant-les amb mitjans manuals i assegurant el contacte entre les arrels i la terra. S'han d'evitar les bosses d'aire provocades per una mala compactació.

Es tindran en compte les següents especificacions referents a la qualitat dels diferents materials de reblert en relació amb el futur desenvolupament radicular.

Si el material és homogeni i adient al desenvolupament radicular, és possible l'ús directe.

Si el material és homogeni i mitjanament adient al desenvolupament radicular, s'ha de barrejar amb terra fèrtil o similars i s'ha d'adobar.

Si el material és homogeni i inadequat al desenvolupament radicular, s'ha de substituir amb terra fèrtil. La terra excavada s'ha de portar a l'abocador.

Si el material és heterogeni, en el sentit de la seva influència sobre el futur desenvolupament radicular durant l'excavació, s'ha d'intentar situar els diferents materials en llocs diversos, de tal forma que puguin ser recollits per separat i redirigits al fons, a la part mitjana o superior del forat de plantació, o en el cas més desfavorable, ser conduïts a l'abocador.

#### C.2. SUBMINISTRAMENT I PLANTACIÓ

Les plantes s'han de subministrar dins de l'obra amb vehicles oberts, degudament immobilitzades i recobertes amb el material de protecció per evitar possibles cops, deshidratació, ferides, etc.

No és permès arrossegar l'arbre, ni fer-lo girar una vegada assentat.

##### C.2.1. PLANTACIÓ AMB PA DE TERRA

La col·locació del pa de terra al forat de plantació s'ha de fer sense fer malbé l'estructura interna del mateix.

##### C.2.2. PLANTACIÓ AMB PA DE TERRA PROTEGIT AMB MALLA METÀL·LICA I GUIX:

Una vegada dins del forat de plantació s'ha de trencar el guix i s'ha de tallar la malla metàl·lica amb cura, retirant tots aquests materials.

##### C.2.3. PLANTACIÓ EN CONTENIDOR:

S'ha d'extreure la planta del contenidor en el mateix moment de la plantació. S'ha de recuperar o emmagatzemar l'envàs, o bé s'ha d'introduir dins del forat de plantació i s'ha de procedir a trencar-lo i retirar-lo.



ALTRES DADES  
Codi per a la validació:  
101233c5-8775-43c1-a37c-29533d5e62b7  
Data d'impressió: 25/07/2017 15:57:41  
Pàgina 143 de 173

SIGNATURES  
1.- SEBASTIAN VILLENA NICOLAU (Arquitecte tècnic municipal), 01/06/2017 10:21  
2.- CPISR-1 CRISTINA CASAS FACERIAS (Arquitecta municipal), 01/06/2017 13:27  
3.- CPISR-1 CARLES CARBO QUINTANA (Vist i plau  
Enginyer tècnic municipal), 02/06/2017 15:55  
4.- CPISR-1 C ANA MARIA BARCELO PUIG (Vist i plau  
Cap de l'Àrea d'Urbanisme), 08/06/2017 13:30

ESTAT  
SIGNAT

REMDELACIÓ APARCAMENT PLATJA PALANGRERS  
PROJECTE MODIFICAT 2

1 D34 EX.2017-002838 DT.05052017 PU17001OT Page 139 of 168

C.2.4. PLANTACIÓ AMB L'ARREL NUA:

S'han de netejar les arrels quedant només les sanes i viables. La planta s'ha de col·locar procurant que les arrels quedin en posició natural, sense que es dobleguin, en especial les de major diàmetre.

C.3. PLANTACIÓ DE PALMERES

Les palmes s'han de presentar lligades i recobertes amb canyís o altres elements de protecció.

El clot de plantació no ha de ser massa gros per tal d'evitar que el vent sacsegi la palmera i es malmetin les incipients arrels. És aconsellable deixar de 20 a 30 cm més a banda i banda i 50 cm més de fondària que al pa de terra.

Abans de la plantació, el clot s'ha de regar assegurant un bon drenatge.

A la base del clot de plantació s'ha d'estendre, com a mínim, 20 cm de material drenant de grandària superior a 5 cm.

S'ha de plantar a uns 25 cm de l'estípit per afavorir l'emissió de noves arrels dels ulls situats a la seva base.

El reblert del forat de plantació s'ha de fer majoritàriament amb sorra rentada, incorporant terra fèrtil i adob orgànic en els últims 30 cm. A més, per assegurar una humitat constant i adequada de tot el substrat que envolta el pa de terra s'han de col·locar tubs de drenatge, reblerts de grava rentada i situats a banda i banda.

C.4. PLANTACIÓ D'ARBRES EN ALINEACIÓ.

Abans de la plantació, s'ha de regar el clot de plantació tot assegurant-ne el bon drenatge. Per a mesures especials d'implantació consultar la NTJ O8E TRASPLANTACIÓ DE GRANS EXEMPLARS.

El reblert s'ha de fer amb terra fèrtil i adobada, portant la terra excavada a l'abocador.

Les conduccions s'han d'aïllar de les plantacions amb tela antiarrels.

Durant un mínim de 2 anys, les plantacions d'arbres en alineació de perímetre inferior a 2.-25 han d'estar asprades.

C.5. OPERACIONS POST PLANTACIÓ

La poda post plantació s'ha de limitar el mínim necessari per eliminar les branques danyades.

Si s'ha de dilatar el moment de plantació, cal que els materials es dipositin de forma que no quedin exposats a erosions i esllavissaments per aigües de pluja.

S'ha d'habilitar un escossell ben anivellat i amb un 20% de diàmetre més gran que el forat de plantació i 25 cm de fondària.

Als carrers asfaltats de les ciutats amb les voreres pavimentades, no s'han d'utilitzar escossells emmarcats amb bordons que s'alcin sobre el pla del paviment, atès que no permeten que s'escorri l'aigua de pluja que cau a la vorera. Als carrers amb pendent, els bordons s'han de col·locar a la part baixa de l'escossell, de forma que augmenti el volum d'aigua que recull l'escossell.

Immediatament després de plantar s'ha de regar abundantment fins arribar a la capacitat de camp amb cabal suficient per mullar les arrels dins del pa de terra, procurant no embassar el fons del forat de plantació. Per regla general, i depenent de l'època de plantació i del lloc de plantació (per exemple, textura sorrenca o argilosa) s'han de subministrar de 50-200 l d'aigua.

Les palmes s'han de deslligar a mesura que van creixent les fulles interiors.

D. UNITAT I CRITERI D'AMIDAMENT

Unitat mesurada segons les especificacions de la Documentació Tècnica.

E. NORMATIVA DE COMPLIMENT OBLIGATORI

NTJ 08B:1993 Treballs de plantació.

4.1.7.2. GESPES I SEMBRES

A. ÀMBIT D'APLICACIÓ

Té com a finalitat garantir el procés d'implantació a partir de llavors i de gespes pre - cultivades, i els treballs de manteniment fins al moment del lliurament/recepció.

B. CONDICIONS DE LA PARTIDA D'OBRA EXECUTADA

La sembra s'ha de dur a terme preferentment a la fi de l'estiu - tardor o a la fi de l'hivern - primavera a les zones de clima mediterrani; a zones de clima sub alpí l'època preferent d'hidrosembra es redueix a la fi de l'estiu. Aquests períodes poden ser ampliat d'acord amb el climograma de la zona. Dintre d'aquests períodes s'han de tenir en compte les èpoques més adients de sembra per a cada espècie utilitzada a la barreja.

La barreja s'ha de sembrar uniformement a tota la zona d'implantació.

L'aplicació de les especificacions de sembra es comprova visualment, en una àrea representativa, tant la cobertura prevista del terreny, l'homogeneïtat com la seva distribució.

ALTRES DADES  
Codi per a la validació:  
101233c5-8775-43c1-a37c-29533d5e62b7  
Data d'impressió: 25/07/2017 15:57:41  
Pàgina 144 de 173

SIGNATURES  
1.- SEBASTIAN VILLENA NICOLAU (Arquitecte tècnic municipal), 01/06/2017 10:21  
2.- CPISR-1 CRISTINA CASAS FACERIAS (Arquitecta municipal), 01/06/2017 13:27  
3.- CPISR-1 CARLES CARBO QUINTANA (Vist i plau  
Enginyer tècnic municipal), 02/06/2017 15:55  
4.- CPISR-1 C ANA MARIA BARCELO PUIG (Vist i plau  
Cap de l'Àrea d'Urbanisme), 08/06/2017 13:30

ESTAT  
SIGNAT

REMODELACIÓ APARCAMENT PLATJA PALANGRERS  
PROJECTE MODIFICAT 2

1 D34 EX.2017-002838 DT.05052017 PU17001OT Page 140 of 168

B.1. SITUACIÓ APTA DE LLIURAMENT/RECEPCIÓ

Tractant-se de gespes, es consideraran condicions bones de lliurament/recepció quan:

Les sembres de gespes ornamentals d'ús freqüent i diari, sotmeses a fortes càrregues, hagin assolit una estabilitat uniforme tant en el creixement com en la distribució i que, un cop segades, només amb les espècies pròpies de la barreja de sembra, presentin una cobertura uniforme mínima de 85%.

Les sembres de gespes extensives hagin assolit una estabilitat uniforme tant en el creixement com en la distribució, i que, un cop segades, només amb les espècies pròpies de la barreja de sembra, presentin una cobertura uniforme mínima de 70%.

Les gespes pre - cultivades han arrelat uniformement, sense despendre's de la capa de suport de la vegetació.

C. CONDICIONS DEL PROCÉS D'EXECUCIÓ

Els sòls i adobs utilitzats han de correspondre a les especificacions descrites als apartats 3.2.2 Sòls, adobs i àrids. (veure plec del capítol BR).

Les gespes i pans d'herba i les llavors han de correspondre a les especificacions dels apartats 3.2.5.11 Gespes i pans d'herba i 3.2.5.12 Llavors respectivament. (veure plec del capítol BR)

Els materials de cobertura s'utilitzen per a cobrir la llavor i el sòl una vegada dipositada aquesta, o bé es poden barrejar amb les llavors per a millorar-ne la homogeneïtat en la distribució.

C.1. OBTENCIÓ D'ÀREES DE GESPA

Les espècies i varietats de gespitoses s'han de seleccionar d'acord amb el tipus de sòl, el clima, i sobretot, d'acord amb l'ús.

El mètode d'implantació d'àrees de gespa s'ha d'elegir segons les condicions concretes per a cada cas particular. Aquest pot ésser:

Sembra directa

Hidrosembra \*

Implantació de gespes pre - cultivades (pans o rotllos de gespa i esqueixos)

\* Veure l'apartat 4.1.7.4 Hidrosembres.

C.2. CONDICIONAMENT DEL SÒL

C.2.1. NETEJA DE LA VEGETACIÓ ESPONTÀNIA I LLAVORS DE MALES HERBES

En tots els casos cal assegurar l'eradicació de la vegetació espontània i de les llavors de males herbes abans de començar a preparar el llit de sembra.

C.2.2. ACABAT DE LA SUPERFÍCIE

Abans de la sembra o de la col·locació dels pans d'herba i dels estolons, la superfície que cal implantar haurà d'atènyer la consistència de gra fi.

Cal retirar de la superfície les pedres i tota mena de deixalles, així com els òrgans de difícil descomposició d'un diàmetre superior a 2 cm.

Cal regar lleugerament (humitejar) just abans de col·locar els pans d'herba sobre la superfície que cal implantar perquè les arrels trobin immediatament humitat.

C.3. SEMBRA DIRECTA

La sembra directa manual es realitza en superfícies petites o en superfícies amb pendent inferior a 30°. S'aconsegueix una homogeneïtat més gran amb el procés de sembra directa per mitjà de màquines sembradores.

C.3.1. ÈPOCA DE SEMBRA

Es consideren condicions favorables de germinació quan la temperatura del sòl és superior als 8-12°C, i en aquest hi ha suficient humitat. Generalment aquestes circumstàncies es donen durant els mesos de març a octubre. En sembres tardanes o primerenques, pot variar la composició de la barreja a favor d'espècies de gramínies, les quals germinen a temperatures més baixes.

La sembra s'ha de realitzar en condicions meteorològiques favorables. En especial s'han d'evitar els dies ventosos i els dies amb temperatures elevades.

C.3.2. DOSI DE SEMBRA

La quantitat de llavor de sembra varia de 35-55 g/m<sup>2</sup>, depenent de la barreja seleccionada (competitivitat entre espècies), l'època de sembra, condicionats agro climàtics i finalitat prevista.

C.3.3. DISTRIBUCIÓ I RECOBRIMENT DE LA LLAVOR

Les llavors s'han de distribuir de manera uniforme. Durant la distribució, cal anar comprovant que la barreja de llavors sigui homogènia.

Les llavors de lleguminoses i d'altres espècies herbàcies, així com les llavors de gra gros, s'han de sembrar per separat, incorporant-les al sòl a diferent profunditat. L'operació s'ha de dur a terme en dues passades creuades.

Les llavors s'han d'incorporar al sòl cobrint-les amb una capa de material de cobertura una o dues vegades el diàmetre màxim de la llavor, i en cap cas ha de ser de més d'1 cm.

A continuació s'ha de piconar lleugerament per assegurar un bon contacte de les llavors amb el sòl. Tot seguit s'ha de regar de manera suau, evitant l'erosió del sòl.

## ALTRES DADES

Codi per a la validació:  
101233c5-8775-43c1-a37c-29533d5e62b7  
Data d'impressió: 25/07/2017 15:57:41  
Pàgina 145 de 173

## SIGNATURES

1.- SEBASTIAN VILLENA NICOLAU (Arquitecte tècnic municipal), 01/06/2017 10:21  
2.- CPISR-1 CRISTINA CASAS FACERIAS (Arquitecta municipal), 01/06/2017 13:27  
3.- CPISR-1 CARLES CARBO QUINTANA (Vist i plau  
Enginyer tècnic municipal), 02/06/2017 15:55  
4.- CPISR-1 C ANA MARIA BARCELO PUIG (Vist i plau  
Cap de l'Àrea d'Urbanisme), 08/06/2017 13:30

## ESTAT

SIGNAT

REMODELACIÓ APARCAMENT PLATJA PALANGRERS  
PROJECTE MODIFICAT 2

1 D34 EX.2017-002838 DT.05052017 PU17001OT Page 141 of 168

#### C.4. IMPLANTACIÓ DE GESPES PRE - CULTIVADES

La implantació de gespes pre - cultivades s'ha de dur a terme en temps calmat i amb el sòl en condicions de saó, ben anivellat i estabilitzat.

Quan sigui possible, els treballs de preparació del sòl s'hauran de fer al final d'estiu.

La implantació es pot fer al llarg de tot l'any, però preferiblement durant la tardor o al començament de l'hivern. S'ha d'evitar fer-ho a l'estiu, a causa dels efectes perjudicials que ocasiona el període prolongat de sequera i els vents secs típics en aquesta estació de l'any.

No s'ha d'implantar mai en sòls secs ni en condicions climàtiques molt desfavorables.

La implantació de gespes per esqueix s'ha de dur a terme amb marcs de plantació de 10-15 u/m2.

##### C.4.1. SUBMINISTRAMENT I ARREPLEGADISSA

S'ha de fer una bona planificació del transport i de la implantació. El transport de les gespes pre - cultivades a l'estiu a la Península Ibèrica s'ha de fer necessàriament amb camions frigorífics. S'ha de realitzar en fases successives per a evitar tant com sigui possible l'arreglament de les gespes pre - cultivades per períodes llargs. L'arregladissa en temps calorós no ha de superar les 24 hores; en temps fresc, es pot allargar com a màxim a 3 dies.

Les piles de pans d'herba no han de superar els 1,5 m d'alçària. Han d'estar situades damunt d'un sòl net i lliure de males herbes i s'han d'inspeccionar diàriament. També s'han de moure regularment, per prevenir plecs i deterioraments i regar-los quan sigui necessari.

Els pans d'herba que mostrin signes de deteriorament s'han d'estendre i en cap cas es poden arregar.

##### C.4.2. ESTESA

S'han d'utilitzar planxes o taulons de fusta per a l'operació d'estesa com a suport per a les persones.

La distribució de les peces s'ha de fer a trencajunt. Els pans d'herba s'han d'estendre al nivell previst sobre el llit de sembra, evitant el posterior trepig. Les juntes han de quedar ben ajustades, s'ha d'assegurar un bon contacte. Una vegada estesos els pans d'herba, i a mesura que van progressant els treballs, s'aniran farcint les juntures fetes malament amb sorra rentada i es compactarà amb un corró compactador lleuger (1 Kg/cm de generatriu). Les unions i els marges irregulars s'han de fer retallant els pans d'herba.

En cas d'irregularitats al terreny, s'han d'ajustar aportant sorra rentada a sota del pa d'herba, o bé allisant la superfície del llit de sembra. S'ha d'assegurar un bon contacte i evitar l'existència de bosses d'aire.

Cal regar sempre al final de l'estesa.

##### C.5. REG

Convé fer ús d'espècies i varietats que consumeixen poca aigua i siguin molt resistents a l'aridesa extrema, donant entrada a les prats ornamentals a base de gespes més rústiques.

##### C.6. PROTECCIÓ DE LES ÀREES DE GESPA

Durant el temps que transcorre entre la sembra i la germinació de la gespa, o bé entre l'estesa i l'arrelament de les gespes pre - cultivades, s'han de protegir les àrees més accessibles a la circulació amb tancaments provisionals.

##### C.7. PRIMERA SEGA

Una vegada la gespa ha assolit una alçària entre 4-6 cm d'acord amb la barreja d'espècies utilitzada, s'haurà d'efectuar la primera sega. Aquesta no ha de ser mai inferior a la meitat de la seva alçària, baixant progressivament (en dos cops, separats uns dos o tres dies) fins a arribar a l'alçària òptima de sega per a cada espècie (30 cm per a gespa típica de jardí ornamental). Les restes no s'han de deixar sobre la gespa. Tot seguit s'ha de fer una segona passada amb el corró compactador lleuger en sentit transversal a l'anterior passada i després regar.

#### D. UNITAT I CRITERI D'AMIDAMENT

m2 o ha de superfície real.

#### N. NORMATIVA DE COMPLIMENT OBLIGATORI

NTJ 08S:1993 Sembres i gespes.

##### 4.1.7.3. ALTRES PLANTACIONS.

#### PLANTACIÓ D'ALTRES VEGETALS.

##### A. ÀMBIT D'APLICACIÓ

Plantació d'espècies vegetals que inclou arbustos, enfiladisses, herbàcies perennes, plantes anuals, aquàtiques i crasses subministrades amb contenidor, amb l'arrel nua o amb pa de terra protegit amb malla metàl·lica, segons tipus de planta i època de realització de la plantació.

Es consideren incloses dins d'aquesta unitat d'obra les següents operacions:  
Comprovació i preparació del forat o rasa de plantació per rebre l'espècie vegetal.  
Comprovació i preparació de l'espècie vegetal a plantar.  
Plantació de l'espècie vegetal.  
Protecció de l'espècie vegetal plantada.

ALTRES DADES  
Codi per a la validació:  
101233c5-8775-43c1-a37c-29533d5e62b7  
Data d'impressió: 25/07/2017 15:57:41  
Pàgina 146 de 173

SIGNATURES  
1.- SEBASTIAN VILLENA NICOLAU (Arquitecte tècnic municipal), 01/06/2017 10:21  
2.- CPISR-1 CRISTINA CASAS FACERIAS (Arquitecta municipal), 01/06/2017 13:27  
3.- CPISR-1 CARLES CARBO QUINTANA (Vist i pla  
Enginyer tècnic municipal), 02/06/2017 15:55  
4.- CPISR-1 C ANA MARIA BARCELO PUIG (Vist i pla  
Cap de l'Àrea d'Urbanisme), 08/06/2017 13:30

ESTAT  
SIGNAT

REMODELACIÓ APARCAMENT PLATJA PALANGRERS  
PROJECTE MODIFICAT 2

1 D34 EX.2017-002838 DT.05052017 PU17001OT Page 142 of 168

B . CONDICIONS DE LA PARTIDA D'OBRA EXECUTADA.

ESCOSELL DE REG.

Consisteix en confeccionar un clot circular en superfície, amb centre en la planta en superfícies planes i en la part més alta en superfícies inclinades formant un " caballón" horitzontal d'uns 25 cm. d'alçada que permeti l'emmagatzemat d'aigua.

El seu diàmetre serà proporcional a la planta

ASPRATGE I ELEMENTS DE SUPORT.

En el cas de plantes enfiladisses, aniran subjectes a un tutor per mantenir en posició vertical la vegetació acabada de plantar. Aquest hauran de penetrar en el terreny 1,5 vegades la profunditat de l'arrel. Els punts de subjecció amb la planta seran un mínim de dos i estaran protegits amb algun material que protegeixi de la fricció amb les tijes.

C. CONDICIONS DEL PROCÉS D'EXECUCIÓ.

Tots els elements vegetals han de complir els requeriments especificats en la família NTJ 07 SUBMINISTRAMENT DEL MATERIAL VEGETAL que siguin aplicables en cada cas. Si un cop descarregades les plantes a l'obra, aquestes no es poden plantar el mateix dia, s'han de prendre les mesures d'arregadissa del material vegetal.

No s'ha de plantar en temps de glaçades, ni amb vents forts, amb pluges quantioses o amb temperatures molt altes.

OBERTURA I REBLERT DE CLOTS I RASES DE PLANTACIÓ.

Abans de procedir a la plantació s'ha de col·locar una capa de terra adobada de 20 cm. de profunditat, com a mínim, per sobre d'on s'han de dipositar les arrels.

Un cop s'hi hagin ubicat les plantes, s'ha d'omplir el clot o la rasa amb terra adobada, compactant-les amb mitjans manuals i assegurant el contacte amb les arrels i la terra. S'han d'evitar les bosses d'aire provocades per una mala compactació.

Es tindran en compte les següents especificacions referents a la qualitat dels diferents materials de reblert en relació amb el futur desenvolupament radicular.

Si el material és homogeni i adient al desenvolupament radicular, és possible l'ús directe.

Si el material és homogeni i mitjanament adient al desenvolupament radicular, s'ha de barrejar amb terra fèrtil o similars i s'ha d'adobar.

Si el material és homogeni i inadequat al desenvolupament radicular, s'ha de substituir amb terra fèrtil. La terra excavada s'ha de portar al abocador.

Si el material és heterogeni, en el sentit de la seva influència sobre el futur desenvolupament radicular durant l'excavació, s'ha d'intentar situar els diferents materials en llocs diversos, de tal forma que puguin ser recollits per separat i redirigits al fons, a la part mitjana o superior del forat de plantació, o en el cas més desfavorable, ser conduïts a l'abocador.

SUBMINISTRAMENT.

Subministrament amb pa de terra:

La col·locació del pa de terra al forat de plantació s'ha de fer sense fer mal bé l'estructura interna del mateix.

Subministrament amb pa de terra protegit amb malla metàl·lica:

Una vegada dins del forat de plantació s'ha de tallar la malla metàl·lica amb cura, retirant aquest material.

Subministrament en contenidor:

S'ha d'extreure la planta del contenidor en el mateix moment de la plantació.

S'ha de recuperar o emmagatzemar l'envàs.

Subministrament amb l'arrel nua:

S'han de netejar les arrels quedant només les sanes i viables. La planta s'ha de col·locar procurant que les arrels quedin en posició natural, sense que es dobleguin, en especial les de major diàmetre.

Les plantes dins els vehicles s'han de subministrar degudament immobilitzades i recobertes amb el material de protecció per evitar possibles cops, deshidratació, ferides, etc.

OPERACIONS POST PLANTACIÓ.

La poda postplantació s'ha de limitar al mínim necessari per eliminar les branques danyades.

Sempre que sigui possible es farà escossell amb un diàmetre un 20% més gran que el del forat de plantació i uns 15 cm. de fondària.

Immediatament després de plantar, s'ha de regar abundantment amb cabal suficient per mullar les arrels dins el pa de terra.

D.- UNITAT I CRITERI D'AMIDAMENT

Unitat mesurada segons les especificacions de la Documentació Tècnica.

E.- NORMATIVA DE COMPLIMENT OBLIGATORI.

NTJ 08B: 1993. Treballs de plantació.

4.1.7.4. HIDROSEMBRES

A. ÀMBIT D'APLICACIÓ



ALTRES DADES  
Codi per a la validació:  
101233c5-8775-43c1-a37c-29533d5e62b7  
Data d'impressió: 25/07/2017 15:57:41  
Pàgina 147 de 173

SIGNATURES  
1.- SEBASTIAN VILLENA NICOLAU (Arquitecte tècnic municipal), 01/06/2017 10:21  
2.- CPISR-1 CRISTINA CASAS FACERIAS (Arquitecta municipal), 01/06/2017 13:27  
3.- CPISR-1 CARLES CARBO QUINTANA (Vist i plau  
Enginyer tècnic municipal), 02/06/2017 15:55  
4.- CPISR-1 C ANA MARIA BARCELO PUIG (Vist i plau  
Cap de l'Àrea d'Urbanisme), 08/06/2017 13:30

ESTAT  
SIGNAT

REMODELACIÓ APARCAMENT PLATJA PALANGRERS  
PROJECTE MODIFICAT 2

1 D34 EX.2017-002838 DT.05052017 PU17001OT Page 143 of 168

La hidrosembra és una tècnica de sembra que consisteix en la projecció sobre el terreny, mitjançant una màquina denominada hidrosebradora, d'una barreja de llavors, fixadors, fertilitzants, additius i aigua, sobre la qual, amb posterioritat o en una sola operació, s'estén una capa d'encoixinament.

#### B. CONDICIONS DE LA PARTIDA D'OBRA EXECUTADA

La hidrosembra s'ha de dur a terme preferentment a la fi de l'estiu - tardor o a la fi de l'hivern - primavera a les zones de clima mediterrani; a zones de clima sub alpí l'època preferent d'hidrosembra es redueix a la fi de l'estiu. Aquests períodes poden ser ampliat d'acord amb el climograma de la zona. Dintre d'aquests períodes s'han de tenir en compte les èpoques més adients de sembra per a cada espècie utilitzada a la barreja.

La barreja s'ha d'hidrosembrar uniformement a tota la zona d'implantació.

L'aplicació de les especificacions d'hidrosembra es comprova visualment, en una àrea representativa, tant la cobertura prevista del terreny, l'homogeneïtat com la seva distribució.

#### C. CONDICIONS DEL PROCÉS D'EXECUCIÓ

Tots els materials utilitzats en la hidrosembra han de complir els requisits especificats a l'apartat 3.2.2.4 MATERIALS PER A HIDROSEMBRES i 3.2.5.12 LLAVORS. (veure plec del capítol BR).

##### C.1 APORTACIONS DE TERRA

Això condueix a preveure les especificacions següents referents a l'aportació de terres als talussos:

Aportar una capa de 10-20 cm.

No aportar terra en pendents superiors a 3:2.

Disposar d'algun tipus de suport per fixar l'aportació de terres.

L'acabat superficial ha de ser suficientment rugós per afavorir l'adherència dels materials projectats.

##### C.2 MAQUINÀRIA

La maquinària per fer hidrosembres és la hidrosebradora. Aquesta ha d'estar formada per:

Dipòsit de capacitats variables de 1.000 -10.000 l i en casos especials fins a 17.000 l.

Motor.

Bomba de pressió (tipus pistó, vis sens fi o centrífuga) de més de 35.000 l/h i de 5-10 atmosferes.

Torreta de comandament amb by-pass a l'exterior o a l'interior del dipòsit.

Canó de sortida amb possibilitat de connectar una mànega flexible. El sistema de projecció ha de disposar de broquets que permetin regular-ne l'abast.

La hidrosebradora pot o no necessitar ser carregada sobre un vehicle (camió, tren, vaixell, etc.) o ser arrossegada damunt d'un remolc per dur a terme l'execució de la hidrosembra.

Per fer algunes hidrosembres cal disposar de la maquinària auxiliar següent:

Un camió cisterna o grup de bombeig auxiliar per a l'aprovisionament d'aigua al dipòsit de la hidrosebradora.

Un camió per al transport de les llavors, fixadors i de la resta dels materials per a la hidrosembra, en especial l'encoixinament.

Dispositius auxiliars específics per al tractament pregerminatiu de les llavors.

Aquestes especificacions han d'anar referides a les instruccions per a l'ús de les llavors.

##### C.3 PREPARACIÓ DE LA BARREJA

La barreja de llavors ha de ser dissenyada per a cada cas, d'acord amb l'anàlisi de la vegetació autòctona i local de la zona.

A causa de les variacions en les condicions climàtiques i edàfiques, en distàncies relativament curtes, no és recomanable hidrosembrar llavors d'una sola espècie, sinó barreges capaces d'adaptar-se fàcilment a aquests canvis. Tampoc no és recomanable incloure un nombre elevat d'espècies en una mateixa barreja; un terme mitjà acceptable és de 6 espècies correctament elegides per a cada barreja utilitzada.

La dosi de sembra orientativa de la barreja de llavors se situa entre 10-35 g/m<sup>2</sup> i la quantitat recomanada que cal aplicar és de 2-5 llavors/cm<sup>2</sup>. La quantitat i la tipologia de les llavors de la barreja per a utilitzar està en relació amb la naturalesa del sòl i la seva preparació, altitud, exposició, pendent del terreny, així com amb l'època i el mètode de sembra.

S'ha d'introduir l'aigua al dipòsit de la hidrosebradora fins a cobrir 1/2 part. A continuació s'hi incorpora l'encoixinament tot evitant la formació de grumolls a la superfície de la barreja. S'hi afegeix aigua fins a completar 3/4 parts de la barreja total prevista, i es mantenen en moviment les paletes de l'agitador. Simultàniament s'hi incorporen els fertilitzants, el fixador i els additius. S'hi afegeix aigua fins arribar a la quantitat de barreja prevista. Finalment s'hi afegeixen les llavors.

Des d'aquest moment, i fins que s'iniciï l'operació de sembra, no han de transcórrer més de 20 minuts. Aquest temps pot variar segons la previsió a curt termini de pluges, tot accelerant o no la inducció a la germinació de les llavors.

No s'ha de començar l'execució de la hidrosembra fins que no s'hagi aconseguit una barreja homogènia de tots els seus components.

##### C.4 EXECUCIÓ DE LA HIDROSEMBRA

Sempre abans de començar a sembrar s'ha d'accelerar el moviment de les paletes agitadores durant alguns minuts.

La hidrosebradora s'ha de col·locar a prop de la base de la superfície que cal sembrar. Si no és possible l'accés fins a la base del talús, en cas de vents forts o d'altres circumstàncies que facin preveure una distribució imperfecta, cal executar la sembra per mitjà d'una o algunes mànegues flexibles connectades al canó, de forma que es pugui executar la hidrosembra des de la base del talús, de baix a dalt.

ALTRES DADES  
Codi per a la validació:  
101233c5-8775-43c1-a37c-29533d5e62b7  
Data d'impressió: 25/07/2017 15:57:41  
Pàgina 148 de 173

SIGNATURES  
1.- SEBASTIAN VILLENA NICOLAU (Arquitecte tècnic municipal), 01/06/2017 10:21  
2.- CPISR-1 CRISTINA CASAS FACERIAS (Arquitecta municipal), 01/06/2017 13:27  
3.- CPISR-1 CARLES CARBO QUINTANA (Vist i plau  
Enginyer tècnic municipal), 02/06/2017 15:55  
4.- CPISR-1 C ANA MARIA BARCELO PUIG (Vist i plau  
Cap de l'Àrea d'Urbanisme), 08/06/2017 13:30

ESTAT  
SIGNAT

REMODELACIÓ APARCAMENT PLATJA PALANGRERS  
PROJECTE MODIFICAT 2

1 D34 EX.2017-002838 DT.05052017 PU17001OT Page 144 of 168

El canó de la hidrosebradora s'ha de situar inclinat per sobre de l'horitzontal. L'expulsió de la barreja s'ha de realitzar evitant que el raig incideixi directament en la superfície, descrivint cercles o en zig-zag. La distància mitjana del punt de projecció a la superfície que cal tractar ha d'estar compresa entre 20 i 50 m i dependrà de la potència d'expulsió de la bomba.

En cas que la quantitat d'encoixinament prevista sigui gran, 150-200 gr/m2 o més, la hidrosembra s'ha de fer en dues fases. La composició de la barreja a la hidrosembra en 2 fases consta de:

1ª. Fase: Sembrar: Aigua, barreja de llavors, encoixinament, fertilitzant, fixador, coadjuvants biològics i additius;

2ª. Fase: Cobertura: Aigua, encoixinament i fixador.

#### C.5 VERIFICACIONS DE CONTROL

Per dur a terme un control de qualitat de la hidrosembra s'han de dur a terme les comprovacions següents:

Controls qualitatius:

Barreja de llavors utilitzada: Les etiquetes de certificació i les etiquetes de composició (espècies, varietats, percentatges de la barreja) impreses en els sacs han de ser recuperades a mesura que es vagin utilitzant els sacs.

Fertilitzants i afins usats: Les principals indicacions impreses en els sacs (contingut en elements nutritius, forma d'aquests, etc.) s'han de tornar a copiar després de ser utilitzats una vegada per a cada material utilitzat.

Fixador utilitzat: El nom del producte i la seva composició s'ha de tornar a copiar de l'embalatge després de ser utilitzats una vegada per a cada material utilitzat.

Coadjuvants biològics i additius utilitzats: Els noms dels productes i la seva composició s'han de tornar a copiar de l'embalatge després de ser utilitzats una vegada per a cada material utilitzat.

Control quantitatiu:

S'ha de conèixer el pes o la mesura de cada embalatge dels materials que cal utilitzar en cada hidrosembra. Es compta el nombre de sacs utilitzats i es mesura o es calcula la superfície real, no la superfície agrària, que cal tractar per a cada barreja utilitzada, a fi de calcular la dosi mitjana projectada per unitat de superfície.

#### D. UNITAT I CRITERI D'AMIDAMENT

m2 o ha de superfície real.

#### E. NORMATIVA DE COMPLIMENT OBLIGATORI

NTJ 08H:1996 Hidrosembres.

MAPA, Reglament Tècnic de Control y Certificación de Semillas y Plantas Forrajeras y modificaciones. (BOE de 15 de juliol de 1986).

MAPA Real Decret 72/1988, de 5 de febrer, sobre fertilizantes y afines y modificaciones. (BOE de 6 de febrer de 1988).

#### 4.1.8. COL·LOCACIÓ DELS MATERIALS COMPLEMENTARIS

##### A. ÀMBIT D'APLICACIÓ

Conjunt de disposicions relatives a la posada en obra d'aspres, vents, protectors, reixes d'escossell, geotèxtils, jardineres i rètols.

##### B. CONDICIONS DE LA PARTIDA D'OBRA EXECUTADA

###### B.1 ASPRES, VENTS I PROTECTORS

Els aspratges aniran clavats al terra del costat del tronc de l'arbre. Es clavaran per cops de massa i a una distància no menor de 20 cm.

La unió amb el tronc serà flexible i l'abraçarà amb una tolerància de 10 cm respecte al tronc.

Els vents es col·locaran en un mínim de tres unitats repartits a 120°. La unió amb el tronc serà amb anella metàl·lica protegida interiorment amb material tou. L'anella es col·locarà en el últim terç superior del tronc. L'angle amb el terra i dimensionat general del sistema de vents es determinarà per a cada arbre. Si els vents interfereixen el pas de vianants, hauran de complir les condicions d'accessibilitat per tal de permetre un pas de 2,10 m per sota d'ells.

Els vents que hagin d'estar col·locats més de 9 mesos, seran revisats cada hivern per tal d'ajustar el diàmetre de l'anella al diàmetre del tronc de l'arbre sense que l'estranguli.

Els protectors, sigui quin sigui el seu disseny, protegiran l'arbre en tot el seu perímetre, en una alçada mínima de 60 cm i es separaran del tronc un mínim de 50 cm.

En els arbres d'alineació amb escossell, els ancoratges del protector amb el paviment es realitzaran fora de l'escossell.

Els protector que es col·loquin de manera provisional, com pot ser durant l'execució de les obres, protegiran l'arbre en una alçada mínima de 2 m.

###### B.2 REIXES D'ESCOSELLS

La reixa col·locada s'enrasarà amb el paviment del perímetre de l'escossell amb una tolerància de + - 5 mm.

La separació mínima entre el perímetre de l'arbre i el diàmetre de la reixa que l'envolta serà de 10 cm.

Serán desmontables amb facilitat i si tenen alguna unió mecànica serà de material inoxidable.

Independent de la forma que tinguin, tindran una superfície mínima d'1 m2 repartit al voltant del tronc de l'arbre.

ALTRES DADES  
Codi per a la validació:  
101233c5-8775-43c1-a37c-29533d5e62b7  
Data d'impressió: 25/07/2017 15:57:41  
Pàgina 149 de 173

SIGNATURES  
1.- SEBASTIAN VILLENA NICOLAU (Arquitecte tècnic municipal), 01/06/2017 10:21  
2.- CPISR-1 CRISTINA CASAS FACERIAS (Arquitecta municipal), 01/06/2017 13:27  
3.- CPISR-1 CARLES CARBO QUINTANA (Vist i plau  
Enginyer tècnic municipal), 02/06/2017 15:55  
4.- CPISR-1 C ANA MARIA BARCELO PUIG (Vist i plau  
Cap de l'Àrea d'Urbanisme), 08/06/2017 13:30

ESTAT  
SIGNAT

REMODELACIÓ APARCAMENT PLATJA PALANGRERS  
PROJECTE MODIFICAT 2

1 D34 EX.2017-002838 DT.05052017 PU17001OT Page 145 of 168

### B.3 TUBS D'AIREACIÓ I GEOTÈXTILS

Els tubs d'aireació es disposaran al voltant del sistema radicular de l'arbre en un número no menor de 4 unitats.

El seu diàmetre interior mínim serà de 50 mm. La fondària màxima de col·locació de la boca inferior soterrada serà el centre del sistema radicular. La boca exterior sortirà un mínim de 5 cm respecte el nivell del terreny.

Les làmines geotèxtils es disposaran entre les capes predeterminades en projecte i esteses de forma uniforme.

El geotèxtil es subministra en rotllos d'amplades diverses, per tant com més gran sigui la superfície a cobrir, més gran haurà de ser l'amplada per tal de reduir el número de solapatges. Els solapatges seran d'un mínim de 10 cm.

### B.4 JARDINERES

En els llocs on sigui possible el pas de vianants es disposaran les jardineres seguint les disposicions del Codi d'Accessibilitat en el seu apartat de Normes d'Accessibilitat Urbanística.

En el cas de jardineres alineades es considerarà el fet de deixar un pas de 2 m per tal de facilitar el manteniment.

### B.5 RÈTOLS

Independent del tipus de rètol, els seus textos i/o dibuixos tindran un tamany i color per tal de ser llegibles a una distància mínima de 3 m.

La disposició en alçada de la part escrita i/o dibuixada serà compresa entre 0,20 m. i 2 m. respecte a la horitzontal del paviment.

Tots els tipus de rètols es col·locaran fora dels parterres de zona verda. Qualsevol ubicació dins dels parterres serà consultada a Parcs i Jardins, Institut Municipal.

Els idiomes del text seran consultats amb Parcs i Jardins i s'adaptaran al concepte del rètol. Sempre que es pugui s'escriurà també amb sistema Braille.

### C.- CONDICIONS DEL PROCÉS D'EXECUCIÓ

#### C.1 ASPRES, VENTS, PROTECTORS I REIXES D'ESCOSELL.

Durant l'execució es procurarà no contaminar amb formigons i aglomerats el sistema radicular dels arbres.

Els aspres es col·locaran clavats sense cap tipus d'aglomerat.

Els vents aniran fora de l'àrea del sistema radicular. Cal considerar el temps d'amortiment del formigó de l'ancoratge abans de tibar i fer entrar en càrrega els vents.

Com a criteri general es netejarà qualsevol resta d'obra del voltant de l'arbre resultant de l'execució.

#### C.2 TUBS D'AIREACIÓ I GEOTÈXTILS

Els tubs d'aireació es col·locaran com s'ha descrit anteriorment procurant que no resultin aplastats i que la seva boca inferior resti tocant el sistema radicular.

Pel que fa a les làmines geotèxtils cal evitar el seu trencament durant els moviments de terres així com garantir la seva continuïtat en tota la superfície a cobrir.

Els retalls de material dels tubs o geotèxtils seran retirats de la zona de plantació.

#### C.3 JARDINERES I RÈTOLS

Les jardineres seran col·locades sense rebre cops ni qualsevol altra incidència que malmeti les seves característiques físiques.

Els rètols es col·locaran tenint cura de restituir el paviment a les seves característiques originals. Es col·locaran orientats convenientment en funció de la posició de lectura. El seu ancoratge i construcció seran suficientment rígids per tal de mantenir la seva estabilitat davant d'incidències meteorològiques o actes vandàlics.

### D. UNITAT I CRITERI D'AMIDAMENT

Aspratges, vents, protectors, reixes d'escossells i tubs d'aireació es mesuraran pel mateix nombre d'arbres als quals els hi ha sigut implantat.

Els geotèxtils es mesuraran per m2.

Les jardineres i els rètols es mesuraran per unitats de cada tipus.

### E. NORMATIVA D'OBLIGAT COMPLIMENT

Codi d'Accessibilitat de Catalunya, Decret 135/1995 de desplegament de la Llei 20/1991 de 25 de novembre en els seus apartats de Normes d'Accessibilitat Urbanística.  
Normes Tecnològiques de Jardineria en els seus apartats corresponents



ALTRES DADES  
Codi per a la validació:  
101233c5-8775-43c1-a37c-29533d5e62b7  
Data d'impressió: 25/07/2017 15:57:41  
Pàgina 150 de 173

SIGNATURES  
1.- SEBASTIAN VILLENA NICOLAU (Arquitecte tècnic municipal), 01/06/2017 10:21  
2.- CPISR-1 CRISTINA CASAS FACERIAS (Arquitecta municipal), 01/06/2017 13:27  
3.- CPISR-1 CARLES CARBO QUINTANA (Vist i plau  
Enginyer tècnic municipal), 02/06/2017 15:55  
4.- CPISR-1 C ANA MARIA BARCELO PUIG (Vist i plau  
Cap de l'Àrea d'Urbanisme), 08/06/2017 13:30

ESTAT  
SIGNAT

REMODELACIÓ APARCAMENT PLATJA PALANGRERS  
PROJECTE MODIFICAT 2

1 D34 EX.2017-002838 DT.05052017 PU17001OT Page 146 of 168

4.1.9. RECICLATGE DE RESIDUS

A. ÀMBIT D'APLICACIÓ

Tractament dels residus obtinguts a partir de tots els treballs realitzats, a l'obra nova de jardineria.

Contempla tant els residus orgànics(restes d'esporgues, segues, etc.), com els residus inorgànics(runes, els procedents de moviments de terres, metalls, i els que es generen de l'obra civil).

B. CONDICIONS DE LA PARTIDA D'OBRA EXECUTADA

L'empresa recollidora dels residus ha de presentar els tiquets corresponents de cada centre de tractament, on ha d'especificar el pes del material recollit.

C. CONDICIONS DEL PROCÉS D'EXECUCIÓ

L'abocament de les deixalles generades s'ha de realitzar selectivament, depenent del residu de què es tracti.

S'ha d'aplicar un tractament diferent segons el tipus de residu recollit:

Residus orgànics: seran transformats en compost.

Residus inorgànics: poden rebre diferents tractaments:

Reciclatge: han de seguir aquest procediment tots els materials els quals siguin reciclable (metall, plàstic, tetrabrik, vidre, paper i cartó).

En el cas de moviments de terres, les quals per les seves característiques es puguin tornar a utilitzar, s'aprofitaran a la mateixa obra, respectant les profunditats de moviments de terra per enfonsar materials, i consultant prèviament a la direcció facultativa per poder admetre-ho. O s'emmagatzemaran per donar-les alguna posterior utilitat.

Incineració: tots els materials als que no es puguin aplicar els tractaments de compostatge o de reciclatge.,

Abocament: materials com runa, terres no aprofitables, residus procedents de l'obra civil(pintures, asfalts, etc), residus vegetals infectats de malalties no tractables.

D. UNITAT I CRITERI D'AMIDAMENT

Els residus transportats als diferents centres de tractaments(planta de compostatge, incineradora, unitat de reciclatge, abocador) es mesuren en Tm..

E. NORMATIVA D'OBLIGAT COMPLIMENT

Llei 6/1993 de 15 de juliol, reguladora dels residus(DOGC n° 1776 de 28/7/93).

Decret 115/1994 de 6 d'abril, regulador del Registre general de gestors de residus de Catalunya.(DOGC n° 1904 de 3/6/1994).

Decret 158/1994 de 30 de maig, pel qual es regulen i adequen a la Llei 30/1992, de 26 de novembre procediments reglamentaris que afecten les matèries en que intervé el Departament de Medi Ambient.(DOGC n° 1920 de 13/7/1994).

Resolució de 16 d'octubre de 1995, per la qual es fa públic l'Acord del Govern d'aprovació del Programa general de residus de Catalunya.(DOGC n° 2124 de 6/11/1995).

Decret 34/1996 de 9 de gener, pel qual s'aprova el Catàleg de residus de Catalunya.(DOGC n° 2166 de 9/2/1996).

Resolució de 16 de juliol de 1996, per la qual es dóna publicitat a l'aprovació dels programes d'actuació adoptats pel Consell de direcció de la Junta de Residus.(DOGC n° 2238 de 2/8/1996).

Decret 1/1997 de 7 de gener, sobre la disposició del rebuig dels residus en dipòsits controlats.(DOGC n° 2307 de 13/1/1997).

4.2 TREBALLS POST- EXECUCIÓ FINS LLIURAMENT DEFINITIU.

4.2.1. PRESCRIPCIONS GENERALS.

Durant el període de garantia o el que s'estableix entre la recepció provisional i definitiva es realitzaran totes les operacions de manteniment que requereix per que la zona ajardinada es mantingui en perfecte estat i aquestes seran les següents.

ARBRA.

S'efectuaran els regs pertinents perquè aquest assoleixi un desenvolupament equilibrat i evitar l'estrès hídric.

En la freqüència que sigui necessari es reposaran les olles a fi i efecte de que en el procés d'irrigació obtindrà la màxima capacitat d'aigua.

Es realitzaran els tractament de poda necessaris per a anar mantenir una estructura equilibrada.

S'efectuarà un adobament químic amb adobs alliberació lenta (9 mesos).

Tractament fitosanitari els necessaris segons les especificacions en el apartat 4.2.2.

En el període o estació corresponent s'efectuaran les reparacions de les falles segons les clàusules del Plec de Condicions Tècniques

S'eliminarà les herbes dels escossells i l'entrecavat dels mateixos.

L'entutorat estarà en perfectes condicions durant el període de garantia per assolir la seva funció.

ARBUSTOS

S'efectuaran els regs pertinents perquè aquest assoleixi un desenvolupament equilibrat i evitar l'estrès hídric.

En la freqüència que sigui necessària és reposaran les clotes a fi i efecte de que en el procés d'irrigació obtenir la màxima capacitat d'aigua.

Aquests treballs s'efectuaran en els unitats i masses arbustives no ubicades en la coberta de gespa.

S'efectuarà un adobament químic amb adobs d'alliberació lenta (9 mesos).

S'efectuarà la reposició de falles que es produeixin durant el període de garantia acomplint les clàusules del Ple de Condicions Tècniques.

Es procedirà a l'entrecavat d'un mínim de quatre actuacions en les plantacions que configuren una massa o conjunt.

Quant siguin elements aïllats s'entrecaven les olles i s'eliminaran les herbes.

Els elements aïllats en zona de coberta de gespa s'extraurà les gespa de la base.

PLANTA VIVAÇ.

S'entrecavaran amb les freqüències necessària a fi d'evitar l'aflorament de males herbes i obtenir un desenvolupament vegetatiu òptim.

S'adobaran una vegada en l'època adient amb adob d'alliberament lent (9 mesos).

Es realitzarà els regs necessaris i profunds per a evitar l'estrès hídric i obtenir un desenvolupament equilibrat. En cas de regs programats s'efectuaran a la matinada.

Tractaments fitosanitari necessaris segons les especificacions en l'apartat 4.2.2.



ALTRES DADES  
Codi per a la validació:  
101233c5-8775-43c1-a37c-29533d5e62b7  
Data d'impressió: 25/07/2017 15:57:41  
Pàgina 151 de 173

SIGNATURES  
1.- SEBASTIAN VILLENA NICOLAU (Arquitecte tècnic municipal), 01/06/2017 10:21  
2.- CPISR-1 CRISTINA CASAS FACERIAS (Arquitecta municipal), 01/06/2017 13:27  
3.- CPISR-1 CARLES CARBO QUINTANA (Vist i plau  
Enginyer tècnic municipal), 02/06/2017 15:55  
4.- CPISR-1 C ANA MARIA BARCELO PUIG (Vist i plau  
Cap de l'Àrea d'Urbanisme), 08/06/2017 13:30

ESTAT  
SIGNAT

REMODELACIÓ APARCAMENT PLATJA PALANGRERS  
PROJECTE MODIFICAT 2

1 D34 EX.2017-002838 DT.05052017 PU17001OT Page 147 of 168

Es reposaren totes les falles que es produeixin durant el període de garantia i aquestes s'efectuaran segons les especificacions del Plec de Condicions Tècniques.

#### GESPES.

Les segues es realitzaran amb les freqüències necessàries per assolir una coberta homogènia.

Durant el període de garantia es resembraran les zones on la germinació no obtingui la densitat idònia segons les especificacions del Plec de Condicions Tècniques.

S'efectuaran els regs segons l'estació amb les freqüències necessàries per obtenir un creixement regular. En el cas de regs programats es realitzaran de matinada i en els regs manuals a 1<sup>a</sup> hora del matí.

S'adobarà la superfície de gespa amb adobs químics d'alliberació lenta (6 mesos) a la primavera i tardor.

Es procedirà a l'eliminació de males herbes en les freqüències que sigui necessari.

S'efectuarà l'escarificat de tota la superfície a partir dels 6 mesos de la seva implantació.

Els tractaments fitosanitaris necessaris segons les especificacions del apartat

#### RESIDUS

Es procedirà a la recollida de residus, tal i com s'esmenta a l'apartat 4.1.9. A més de la recollida de nous tipus de residus que es puguin generar, tal i com seria el cas de les deixalles urbanes. El tractament per a aquestes restes seria el mateix que el referit a l'apartat de Reciclatge de Residus.

#### 4.2.2. TRACTAMENTS FITOSANITARIS

##### a. ÀMBIT D'APLICACIÓ

Condicions que s'han de complir per a una correcta realització de tractaments fitosanitaris.

##### B. CONDICIONS DE LA PARTIDA D'OBRA EXECUTADA

Les aplicacions s'han de fer amb una complerta distribució de la barreja del producte, en tota la massa vegetal tractada.

En el cas de tractar amb fungicides s'han de realitzar dos tractaments com a mínim, fins la complerta eliminació de la malaltia.

S'ha de valorar el n<sup>o</sup> de tractaments contra una determinada plaga o malaltia, de tal manera que en alguns casos caldrà eliminar l'espècie vegetal. Per una part perquè pot constituir un foc d'infecció per a la resta de plantes, i per altra part per qüestions de rentabilitat econòmica.

En el cas de realitzar aplicacions a gespes, s'ha de respectar els terminis de seguretat dels productes. Per tal fi s'ha d'indicar al ciutadà de la fumigació feta.

Després de la realització d'un tractament no s'ha de regar la zona fumigada. Excepte en l'aplicació de productes granulats i/o en el cas de plagues que es situïn per sota del nivell del sòl.

L'empresa fumigadora ha de fer arribar un document on s'especifiqui els productes fitosanitaris utilitzats en cada espècie vegetal tractada, les dosis de tractament, i els terminis de seguretat.

S'indicarà en cada tractament, el període de temps que ha de transcórrer, per observar si l'aplicació realitzada ha sigut efectiva.

##### C. CONDICIONS DEL PROCÉS D'EXECUCIÓ

###### C.1. Selecció el mètode de control

S'ha d'efectuar una identificació de la plaga o malaltia causant del dany. En el cas del seu desconeixement "in situ", s'ha de fer arribar una mostra a l'entitat corresponent, per a l'obtenció d'un diagnòstic correcte.

Atenent a l'agent causant del problema, s'ha d'estudiar el mètode més apropiat de control. Per a l'elecció del mateix s'ha de tenir en compte el que sigui menys perjudicial per al medi ambient. per aquest motiu primer s'estudiarà el mètode de control cultural (eliminació de parts afectades, restricció de regs en els casos de problemes amb fongs, etc.). En segon lloc el mètode de control biològic, i com a últim el mètode de control químic.

Els tractaments fitosanitaris preventius es podran realitzar en un marge de temps molt més ample, que els curatius. Els quals només s'aplicaran en el moment que es detecti una població suficient d'individus o aparegui els primers símptomes d'una malaltia.

###### C. 2. Control QUÍMIC

###### C.2.1. Elecció del producte fitosanitari

Tots els productes utilitzats han de complir les característiques reflexades a l'apartat 3.2.3 (veure plec del capítol BR).

###### C.2.2. Moment de la realització del tractament

Fongs: Hi ha determinades espècies vegetals que són molt propenses a l'atac de certs fongs. Per aquest motiu és recomanable la realització de tractaments preventius. Aquest tipus d'aplicacions s'han d'efectuar en el moment adequat. Es a dir, quan es reuneixen les condicions favorables per la proliferació del fong.

Quan s'observin els primers atacs, serà el millor moment per combatre'l, ja que en aquesta fase és més sensible. En aquest cas s'ha de tractar amb productes curatius.

Plagues: Davant de l'atac d'una plaga, s'estudiarà el grau d'infecció que hi existeixi, per poder trobar el moment precís per a la realització d'una aplicació. Es a dir, algunes plagues és necessari combatre-les ràpidament, però també és cert que altres és possible que es puguin controlar sota l'efecte de la fauna útil.

ALTRES DADES  
Codi per a la validació:  
101233c5-8775-43c1-a37c-29533d5e62b7  
Data d'impressió: 25/07/2017 15:57:41  
Pàgina 152 de 173

SIGNATURES  
1.- SEBASTIAN VILLENA NICOLAU (Arquitecte tècnic municipal), 01/06/2017 10:21  
2.- CPISR-1 CRISTINA CASAS FACERIAS (Arquitecta municipal), 01/06/2017 13:27  
3.- CPISR-1 CARLES CARBO QUINTANA (Vist i plau  
Enginyer tècnic municipal), 02/06/2017 15:55  
4.- CPISR-1 C ANA MARIA BARCELO PUIG (Vist i plau  
Cap de l'Àrea d'Urbanisme), 08/06/2017 13:30

ESTAT  
SIGNAT

REMODELACIÓ APARCAMENT PLATJA PALANGRERS  
PROJECTE MODIFICAT 2

1 D34 EX.2017-002838 DT.05052017 PU17001OT Page 148 of 168

Herbicides: Al començament de la primavera i la tardor, és l'època més favorable per al tractament de les males herbes. No obstant això depèn de l'espècie que s'hagi de controlar, i del moment de desenvolupament en què es vulgui eliminar.

Totes les plantes adventícies és convenient tractar-les abans de que fructifiquen i disseminen les llavors.

#### C.2.3. Requisits que ha de complir el personal aplicador

Segons l'ordre del DARP del 4 de març 97, a partir de l'any 97, tot el personal aplicador de productes fitosanitaris i responsables, han d'aprovar un curs de nivell bàsic per als primers, i un curs de nivell qualificat per als segons.

En el moment en què es comenci la manipulació amb un producte fitosanitari, el personal ha de portar la roba i el material de protecció que correspongui per aquest tipus de feina (casetes, guants, botes, impermeable, etc.).

#### C.2.4. Maquinària d'aplicació

Per l'elecció de la maquinària s'ha de tenir en compte les característiques del producte fitosanitari. Es a dir, en el cas de què s'hagin d'aplicar de forma sòlida, s'utilitzaran empolsadores. I si s'ha de tractar en estat líquid, s'aplicarà amb polvoritzadores.

El tipus d'empolsadores i de polvoritzadores a utilitzar variarà depenent de l'espècie vegetal a tracta, de la superfície afectada, de les característiques de la zona, del temps d'aplicació, de la freqüència d'aplicació, i sobretot de les molèsties que pugui ocasionar al ciutadà. Ja què molts tractaments s'han d'efectuar a la via pública.

El manteniment de la maquinària de fumigació es primordial per a una correcta aplicació, sobretot els broquets en el cas de polvoritzadors, degut a què podrien fer varia la forma i la uniformitat de les gotes.

Per a poder aplicar les dosis apropiades la maquinària ha estar degudament regulada. Aquest control s'ha de realitzar periòdicament.

Tot el material destinat a aplicacions de tractaments ha de tenir aquest únic ús. En el cas de la utilització d'herbicides, s'aplicaran amb una maquinària destinada només per aquesta classe de producte.

El tipus de broquet a utilitzar variarà depenent del producte que s'hagi d'aplicar. Així en el cas dels fungicides es recomana els broquets que produeixin gotes fines i amb pressió entre 5-10 bars. Els insecticides com són productes més problemàtics, les gotes no han de ser excessivament fines, i la pressió ha de variar entre 2-3 bars.

Els herbicides segons la seva forma d'acció es recomana:  
Herbicides de contacte: polvorització que proporcioni bona coberta. Pressió 3-5 bars.  
Sistèmics: polvorització gota media. Pressió 2 bars.  
Herbicides radiculars: polvorització gota gruixuda. pressió 2 bars.

Quan s'ha d'aplicar herbicides en zones properes on hi hagi vegetació, s'instal·larà una campana protectora, i s'utilitzarà una pressió baixa.

#### C.2. 5. Preparació del tractament

S'han d'eliminar totes les parts de les plantes que estiguin seriament afectades per l'agent causant, i que amb el tractament no milloraran el seu estat .

Abans d'aplicar el producte el personal ha de seguir les recomanacions inscrites en l'etiqueta.

El fumigador ha d'anar preparat amb el material de seguretat, tal i com s'esmenta a l'apartat C.2.2.

No s'ha de fumar, ni beure, ni menjar durant la manipulació de productes fitosanitaris.

#### C.2.6. Realització del tractament

Els tractaments fitosanitaris no s'han d'efectuar davant de les següents condicions climàtiques:

En moments de calor i fred excessius. Per això els millors moments són a primera hora del matí i al capvespre.

Quan faci un fort vent. En el cas de què hi hagi una lleugera brisa sempre es tractarà d'esquena per evitar que el producte caigui sobre el fumigador.

Si plou, o fa una humitat excessiva. Tampoc en el cas de què hi hagi prevenció de què pugui ocórrer aquesta situació.

Les aplicacions s'han d'efectuar sense presència de ciutadans. El millor moment és al capvespre, tal i com s'esmentava anteriorment. Es restringirà el pas a la zona on s'estigui desenvolupant aquesta feina, fins el temps que el producte s'hagi secat en la superfície del vegetal.

Els tractaments amb productes fitosanitaris de contacte s'han d'aplicar a tota la superfície vegetal. En canvi els que siguin sistèmics, s'han de realitzar amb un volum d'aigua adequat, per a què la superfície del sòl quedi suficientment mullada.

Si en algun cas s'ha de preparar una barreja de productes fitosanitaris, es mirarà amb deteniment la incompatibilitat entre matèries actives. Abans de l'aplicació definitiva, es realitzarà una prova.

Quan s'hagi de fer un canvi de producte, el qual sigui incompatible amb el producte del tractament anterior, es rentarà tot el material utilitzat en l'aplicació (dipòsit, mànegues, polvoritzadors, eines de preparació, etc.).

#### C.2.7. Després del tractament

Una vegada finalitzat el tractament s'ha de netejar tot el material, el qual hagi sigut utilitzat en la preparació i aplicació del producte.

ALTRES DADES  
Codi per a la validació:  
101233c5-8775-43c1-a37c-29533d5e62b7  
Data d'impressió: 25/07/2017 15:57:41  
Pàgina 153 de 173

SIGNATURES  
1.- SEBASTIAN VILLENA NICOLAU (Arquitecte tècnic municipal), 01/06/2017 10:21  
2.- CPISR-1 CRISTINA CASAS FACERIAS (Arquitecta municipal), 01/06/2017 13:27  
3.- CPISR-1 CARLES CARBO QUINTANA (Vist i plau  
Enginyer tècnic municipal), 02/06/2017 15:55  
4.- CPISR-1 C ANA MARIA BARCELO PUIG (Vist i plau  
Cap de l'Àrea d'Urbanisme), 08/06/2017 13:30

ESTAT  
SIGNAT

REMODELACIÓ APARCAMENT PLATJA PALANGRERS  
PROJECTE MODIFICAT 2

1 D34 EX.2017-002838 DT.05052017 PU17001OT Page 149 of 168

Les aigües procedents de la neteja es llançaran directament a la claveguera, mai en zones on es pugui contaminar cursos d'aigua.

El personal aplicador ha de conèixer les normes a seguir en cas d'intoxicació.

Tots els envasos buits dels productes fitosanitaris, s'han d'eliminar tal i com dicta la legislació, per aquest tipus de residus.

#### D. UNITAT I CRITERI D'AMIDAMENT

Segons l'espècie vegetal es contemplarà diferents unitats d'amidament:

Gespa: es valoraran els tractaments per superfície. En m2.  
Plantes i arbusts de poc port: igual que en el cas de la gespa.  
Arbrat: per unitats.

#### E. NORMATIVA D'OBLIGAT COMPLIMENT

##### Legislació Estatal

Ordre del M.A. de 8/10/73 regulant l'ús d'herbicides hormonals (BOE 17/10/73).  
Ordre 9/12/75 que reglamenta l'ús dels productes fitosanitaris per prevenir danys a la fauna silvestre(BOE 19/12/75).  
Ordre de la Presidència del govern de 29/9/76 per la qual es regula la Fabricació, el Comerç, i l'Us dels productes fitosanitaris (BOE 11/10/76).  
Ordre del M.A. de 26/5/79 sobre utilització de productes fitosanitaris (BOE 8/6/79).  
Reial Decret 3349/83, de 30 de novembre, per qual s'aprova la Reglamentació Tècnico-Sanitària per a la Fabricació, Comercialització i Utilització de plaguicides (BOE 24/1/84).  
Reial Decret 2430/85, de 4 de desembre, sobre aplicació de la Reglamentació Tècnico-Sanitària per a la Fabricació, Comercialització i Utilització de plaguicides ja registrats (BOE 31/12/85).  
Ordre del M.A.P.A. de 28/2/86, relativa a la prohibició de la Comercialització i Utilització de productes fitosanitaris que continguin certes substàncies actives, en aplicació de les Directives 79/117 CEE del Consell de la Comissió de les Comunitats Europees (BOE 1/3/86).  
Ordre del M.A.P.A. d'11 de març de 1.987 per la qual es fixen els límits màxims de residus de plaguicides en productes vegetals (BOE 21/3/87).  
Ordre del M.A.P.A. de 7 de setembre de 1989 sobre prohibició de comercialització i Utilització de productes fitosanitaris, els quals contenen certs ingredients actius, en aplicació de la Directiva 79/117/CEE del Consell de les Comunitats Europees i les seves posteriors modificacions.  
Ordre del M.A.P.A. de 7 d'octubre de 1989, de prohibició de Comercialització i Utilització de productes fitosanitaris que contenen certs ingredients actius (BOE 13/9/89).  
Ordre del M.A.P.A. de 20 de juliol de 1990, per la qual s'implanta el Programa Nacional de Vigilància de Residus de productes fitosanitaris en origen (BOE 25/7/90).  
Ordre del M.A.P.A. d'1 de febrer de 1991 sobre prohibició de la Comercialització i Utilització de certs productes fitosanitaris (BOE 12/2/91).  
Reial Decret 162/1991 de 8 de febrer de 1991, per la qual es modifica la Reglamentació Tècnico-Sanitària per a la Fabricació, Comercialització, i Utilització dels plaguicides (BOE 15/2/91).  
Ordre del M.A.P.A. de 8 de març de 1994 on s'estableix la normativa reguladora de l'homologació de cursos de capacitació per a realitzar tractaments amb plaguicides (BOE 15/3/94).  
Reial Decret 443/1994 d'11 de març, pel que es modifica la Reglamentació Tècnico-Sanitària per la Fabricació, Comercialització i Utilització de plaguicides (BOE 30/9/94).

##### Legislació de la Generalitat de Catalunya

Ordre del DARP de 20 de maig de 1985, per la qual el Registre Oficial de Productors i Distribuïdors de Productes i Material Fitosanitari passa a denominar-se Registre Oficial d'Establiments i Serveis Plaguicides (DOGC n° 550 de 14/6/85).  
Ordre del DARP de 30 de setembre de 1988, per la qual es regula el funcionament del Registre Oficial d'Establiments i Serveis Plaguicides (DOGC n° 1057 de 19/10/88).  
Ordre del DARP de 3 novembre de 1989, per la qual es prorroga el termini perquè les persones o empreses actualment inscrites en el Registre Oficial d'Establiments i Serveis Plaguicides actualitzin la seva inscripció segons el que disposa l'Ordre de 30 de setembre de 1988 del Departament d'Agricultura, ramaderia i Pesca (DOGC n° 1225 de 29/11/1989).  
Decret 21/1991, de 22 de gener, sobre prevenció i lluita contra les plagues forestals.  
Ordre del DARP de 4 de març de 1997, per la qual es regula la formació del personal de les empreses d'aplicació de productes fitosanitaris i els responsables de la seva venda (DOGC 2353 18/3/97).  
Decret 149/1997, modifica la regulació del Registre Oficial d'Establiments i Serveis Plaguicides, repartint-se la seva gestió entre el DARP i el Departament de Sanitat i Seguretat Social (DOGC 23/6/97).  
UNE 68082: 1989 Polvorizadores agrícolas. Guia per a la seva preparació, utilització, manteniment i seguretat d'utilització.

#### 5. CONDICIONS I CARACTERÍSTIQUES TÈCNIQUES DE CONTROL D'OBRA I SEGURETAT

##### 5.1. REPLANTEIG GENERAL

Es realitzarà el replanteig previ consistent en passar al terreny les dades bàsiques de la documentació tècnica, fixant les zones de pas, acopis, excavacions, reblerts i altres dades precises per tal de poder executar un replanteig definitiu.

La Direcció Facultativa facilitarà al contractista la documentació corresponent als serveis que afecten la zona d'obra.

El replanteig definitiu es realitzarà en les vegades precises que la marxa de l'obra ho requereixi. Un cop realitzades les instal·lacions prèvies d'obra com son vallat, rètol i caseta d'obres, i realitzades les feines fixades en el replanteig previ, es procedirà a realitzar un replanteig general de l'obra per tal de verificar les dades fixades en el projecte executiu.

En aquest replanteig general es fixaran les línies de referència planimètrica i el punt de referència altimètrica, els quals serviran de base per a la resta de replanteig parcials definitius que calgui realitzar.

Tots aquests treballs es realitzaran amb presència del contractista i aquest resta obligat a disposar els mitjans precisos per executar-los així com a conservar durant el transcurs de l'obra el punt de referència altimètrica i les línies de referència planimètrica.

Del resultat final del replanteig general s'aixecarà l'acta de replanteig on es farà constar si es pot iniciar l'obra.



ALTRES DADES  
Codi per a la validació:  
101233c5-8775-43c1-a37c-29533d5e62b7  
Data d'impressió: 25/07/2017 15:57:41  
Pàgina 154 de 173

SIGNATURES  
1.- SEBASTIAN VILLENA NICOLAU (Arquitecte tècnic municipal), 01/06/2017 10:21  
2.- CPISR-1 CRISTINA CASAS FACERIAS (Arquitecta municipal), 01/06/2017 13:27  
3.- CPISR-1 CARLES CARBO QUINTANA (Vist i plau  
Enginyer tècnic municipal), 02/06/2017 15:55  
4.- CPISR-1 C ANA MARIA BARCELO PUIG (Vist i plau  
Cap de l'Àrea d'Urbanisme), 08/06/2017 13:30

ESTAT  
SIGNAT

REMODELACIÓ APARCAMENT PLATJA PALANGRERS  
PROJECTE MODIFICAT 2

1 D34 EX.2017-002838 DT.05052017 PU17001OT Page 150 of 168

El constructor disposarà d'un termini de set dies, a contar des de la data de l'acta de replanteig, per tal de formular observacions o reclamacions que consideri oportunes.

El contractista necessitarà disposar de l'acta de replanteig degudament autoritzada per la Direcció Facultativa per tal de procedir a l'execució material de l'obra.

## 5. 2. DIRECCIÓ D'OBRA.

L'adjudicatari executarà l'obra sota la direcció d'un tècnic facultatiu amb capacitat tècnica i legal, la designació del qual comunicarà a Parcs i Jardins Institut Municipal per escrit abans d'iniciar l'obra.

La inspecció facultativa correspon al tècnic amb titulació professional adequada i suficient que en qualsevol moment determini l'Institut.

La inspecció general de l'obra tindrà lliure accés a la mateixa en qualsevol moment, per a les comprovacions que cregui procedents, i així mateix podrà reclamar la presentació de documents justificatius del compliment de les obligacions contractual i factura de subministrament de plantes acopiades a l'obra o incorporades a la plantació, a l'efecte de verificar les seves qualitats i característiques.

La inspecció facultativa, a més de tenir les atribucions de la inspecció general, tindrà especialment les següents:

Facilitar a la Direcció Facultativa i al personal de l'adjudicatari la interpretació del projecte executiu d'obra i la seva execució.

Verificar l'execució dels treballs, compliment de les condicions del contracte, desenvolupament del mateix respecte al projecte, sistemes generals de treball, etapes i durades de les activitats del programa d'execució, personal que treballa i competència tècnica i pràctica del mateix, rebutjant el que no correspongui a la capacitat del seu ofici.

Comprovar els acopis de planta i arbrat, les seves característiques, estat i adequació al curs de les obres, determinar les verificacions i/o anàlisis procedents i rebutjar les inadequades o deficientes.

Advertir les anomalies que es produeixin i autoritzar la suspensió o aplaçament parcial de l'obra per termini no superior a vuit dies o proposar un termini major quan ho aconsellin les circumstàncies de seguretat, defensa del patrimoni arqueològic o verd de la Ciutat, naturalesa de partides d'obra diferents a les de projecte o circumstàncies meteorològiques.

Disposar de les mesures de Seguretat i Salut en obres on no calgui un Coordinador.

Comprovar les diferents fases del replanteig d'obra.

Verificar la qualitat de les espècies vegetals, de la seva plantació i d'altres materials precisos per executar l'obra.

Establir els terminis parcials d'execució d'obra quan no estiguin definits en el projecte.

Assumir sota la seva responsabilitat en cas d'urgència o gravetat, la direcció immediata de determinats treballs en curs, fet pel qual el contractista haurà de posar a la seva disposició el personal, equips i material d'obra.

Acreditar al contractista les obres realitzades conforme als documents del contracte.

Participar a les recepcions provisionals i definitives, i redactar la liquidació d'obra conforme a les normes establertes.

El contractista està obligat a prestar la col·laboració a la inspecció facultativa per tal de desenvolupar les funcions a aquest encomanades.

## 5.3. SEGURETAT I HIGIENE EN EL TREBALL

Cal destacar la actual Llei 31/1995, de 8 de novembre, de Prevenció de Riscs Laborals, on s'adapta al dret espanyol la Directiva 89/391/CEC relativa a l'aplicació de mesures per promoure la millora de la seguretat i la salut dels treballadors, alhora que incorpora, parcialment disposicions d'altres directives.

L'objectiu d'aquesta Llei i d'aquest plec, és promoure la seguretat i salut dels treballadors mitjançant l'aplicació de mesures i el desenvolupament de les activitats necessàries per a la prevenció dels riscos derivats del treball.

Mitjançant el R.D. 1627/1997 de 24 d'octubre, es procedeix a la transposició al dret espanyol de la Directiva 92/57/CEE en relació a les disposicions mínimes de seguretat i salut en les obres de construcció temporals o mòbils. Aquesta norma també s'ocupa de les obligacions del promotor, del contractista i del subcontractista i dels treballadors autònoms.

### A. ÀMBIT D'APLICACIÓ

En totes les obres de jardineria serà requisit indispensable:

Pla o Plans de Seguretat i Salut en el Treball, sota responsabilitat del contractista.

Llibre d'incidències, facilitat pel Coordinador en la FASE D'EXECUCIÓ, o en el seu cas al que pertany la Direcció facultativa de l'obra .

Aprovació del Pla o Plans, abans de l'inici de l'obra per part del Coordinador en FASE D'EXECUCIÓ o Direcció facultativa .

El llibre d'incidències estarà a l'obra, en poder del Coordinador en la FASE D'EXECUCIÓ o de la Direcció facultativa. Les anotacions s'enviaran a la Inspecció de treball i Seguretat Social pel Coordinador en FASE D'EXECUCIÓ o la Direcció facultativa i sols s'anotaran els temes relacionats amb el control i seguiment del Pla o Plans de Seguretat i Salut.

El contingut del Pla s'identificarà com un instrument bàsic d'ordenació de les activitats d'avaluació de riscos i planificació de l'activitat preventiva especificat en el Reglament dels Serveis de Prevenció.



ALTRES DADES  
Codi per a la validació:  
101233c5-8775-43c1-a37c-29533d5e62b7  
Data d'impressió: 25/07/2017 15:57:41  
Pàgina 155 de 173

SIGNATURES  
1.- SEBASTIAN VILLENA NICOLAU (Arquitecte tècnic municipal), 01/06/2017 10:21  
2.- CPISR-1 CRISTINA CASAS FACERIAS (Arquitecta municipal), 01/06/2017 13:27  
3.- CPISR-1 CARLES CARBO QUINTANA (Vist i plau  
Enginyer tècnic municipal), 02/06/2017 15:55  
4.- CPISR-1 C ANA MARIA BARCELO PUIG (Vist i plau  
Cap de l'Àrea d'Urbanisme), 08/06/2017 13:30

ESTAT  
SIGNAT

REMODELACIÓ APARCAMENT PLATJA PALANGRERS  
PROJECTE MODIFICAT 2

1 D34 EX.2017-002838 DT.05052017 PU17001OT Page 151 of 168

Els Serveis de Prevenció participaran també en la FASE D'EXECUCIÓ de l'obra, recolzant les tasques del Coordinador

En OBRES DE JARDINERIA de menys de 75 milions / menys de 30 dies de duració / que utilitzin a menys de 20 treballadors / menys de 50 dies de treball:

DOCUMENT BÀSIC DE SEGURETAT I SALUT redactat pel Coordinador o Serveis de Prevenció, directament o sota la seva responsabilitat.

Es diferenciarà de l'Estudi de Seguretat i Salut, en el fet de que manca el pressupost i el Plec de condicions.

Aquest Documenta bàsic de Seguretat i Salut, ha de tenir-se en compte pel projectista al prendre les decisions tècniques i d'organització amb el fi de planificar el treball.

Aquest contingut en la Memòria es pot identificar com instrument i base de l'avaluació de riscos.

En OBRES DE JARDINERIA de més de 75 milions / més de 30 dies de duració / que utilitzin a més de 20 treballadors / més de 50 dies de treball:

ESTUDI DE SEGURETAT I SALUT, redactat pel Coordinador en FASE DE PROJECTE, directament o sota la seva responsabilitat.

Serà encarregat pel PROMOTOR.

L'estudi contemplarà com a mínim: memòria descriptiva plec de condicions particulars, plànols, mesures i pressupost que quantifiqui el conjunt de despeses previstos per a la seva aplicació, execució i desenvolupament.

L'estudi s'ha de tenir en compte per part del projectista, en les fases de concepció, elaboració del projecte de l'obra de jardineria, pressa de decisions tècniques, constructives, d'organització i durada de l'obra.

Aquest contingut en la Memòria es pot identificar com instrument i base de l'avaluació de riscos.

El pressupost de seguretat és un capítol més del pressupost general de l'obra.

#### B. PRINCIPIS DE L'ACCIÓ PREVENTIVA) (Avaluació inicial)

La Llei abans esmentada, és la norma legal per la que es determina el cos bàsic de garanties i responsabilitats precises per establir un adequat nivell de protecció de la salut dels treballadors front als riscos derivats de les condicions de treball, tot això sense perjudici del compliment de les obligacions específiques que s'estableixen per a fabricants, importadors i subministradors, i dels drets i les obligacions que poden derivar-se per als treballadors autònoms.

L'acció preventiva haurà de desenvolupar-se d'acord amb els següents principis generals:

Evitar els riscos

Avaluar els riscos que no es poden evitar.

Combatre els riscos en el seu origen.

Adaptar la feina a la persona.

Tenir en compte l'evolució de la tècnica.

Planificar la prevenció.

Avantposar les mesures de protecció col·lectiva a les individuals.

Facilitar les degudes instruccions als treballadors.

Formació dels treballadors.

#### PLA DE SEGURETAT I SALUT EN EL TREBALL.

El presentarà el promotor

L'aprovarà el Coordinador en fase d'execució.

Un dels documents a aportar serà l'avaluació inicial de riscos.

El seguiment del Pla es farà mitjançant el Coordinador i els Serveis de Prevenció.

#### FASE DEL PROJECTE

El Coordinador serà obligatori quan hagi més d'un Projectista. Aquest serà designar pel Promotor.

Redactarà o farà redactar l'estudi de seguretat i salut o el document bàsic de seguretat i salut.

#### FASE D'EXECUCIÓ

El Coordinador serà obligatori quan intervingui més d'una empresa, una empresa i treballadors autònoms o diversos treballadors autònoms. Aquest serà designar pel promotor.

També serà el dipositari del Llibre d'Incidències i l'encarregat de remetre les anotacions a la Inspecció de Treball.

Així mateix, organitzarà la coordinació de les activitats empresarials prevista en l'article 24 de la Llei de Prevenció de Riscos Laborals.

Coordinarà les accions i funcions de control de l'aplicació correcta dels mètodes de treball i serà el responsable d'evitar l'accés a l'obra de persones no autoritzades.

#### C. OBLIGACIONS DELS FABRICANTS, IMPORTADORS I SUBMINISTRADORS.

Els fabricants, els importadors i els subministradors de maquinària, equips, productes i estris de treball estan obligats a assegurar que aquests no constitueixin una font de perill per als treballadors, sempre que estiguin instal·lats i siguin utilitzats amb les condicions, la forma i amb les finalitats que s'han recomanat.

ALTRES DADES  
Codi per a la validació:  
101233c5-8775-43c1-a37c-29533d5e62b7  
Data d'impressió: 25/07/2017 15:57:41  
Pàgina 156 de 173

SIGNATURES  
1.- SEBASTIAN VILLENA NICOLAU (Arquitecte tècnic municipal), 01/06/2017 10:21  
2.- CPISR-1 CRISTINA CASAS FACERIAS (Arquitecta municipal), 01/06/2017 13:27  
3.- CPISR-1 CARLES CARBO QUINTANA (Vist i plau  
Enginyer tècnic municipal), 02/06/2017 15:55  
4.- CPISR-1 C ANA MARIA BARCELO PUIG (Vist i plau  
Cap de l'Àrea d'Urbanisme), 08/06/2017 13:30

ESTAT  
SIGNAT

REMODELACIÓ APARCAMENT PLATJA PALANGRERS  
PROJECTE MODIFICAT 2

1 D34 EX.2017-002838 DT.05052017 PU17001OT Page 152 of 168

Els fabricants, els importadors i els subministradors de productes i substàncies químiques que s'utilitzin en la feina estan obligats a envasar-los i etiquetar-los de manera que se'n permeti la conservació i la manipulació en condicions de seguretat, i se n'identifiqui clarament el contingut i els riscos per a la seguretat i la salut dels treballadors que comporti el seu emmagatzematge o la seva utilització.

Els subjectes esmentats anteriorment ha de subministrar la informació que indiqui la manera correcta d'utilització, les mesures preventives addicionals a prendre i els riscos laborals que comportin l'ús normal com la manipulació o utilització inadequades.

Correspon a cada treballador vetllar, segons les seves possibilitats, per la seva pròpia seguretat i salut en el treball i per la d'aquelles altres persones a qui pot afectar la seva activitat professional.

Aquest deure inclou:

La utilització adequada de les màquines, aparells, eines, substàncies perilloses, equips de transport i qualsevol altre mitjà amb el que duguin a terme la seva activitat.

No posar fora de funcionament i utilitzar correctament els dispositius de seguretat existents.

Informar immediatament de qualsevol situació que pugui implicar un risc per a la salut i la seguretat dels treballadors.

\* L'incompliment d'aquestes obligacions té consideració d'incompliment laboral als efectes de l'article 58.1 de l'Estatut dels treballadors.

D. CONDICIONS DE LA PARTIDA D'OBRA EXECUTADA:

\* Veure punt 4.1.5.1 i 4.1.5.2 de proteccions individuals i col·lectives.

E. CONDICIONS D'ACTIVITATS EMPRESARIALS.

Quan en un mateixa obra o jardí es desenvolupin activitats de dues o més empreses, aquestes hauran de cooperar en l'aplicació de la normativa de prevenció de riscos laborals i normativa laboral vigent (veure punt 3.3 del plec del capítol BR).

L'Institut informará i donará les instruccions adients als empresaris que desenvolupin la seva activitat en l'obra o jardí, en relació als riscos existents, així com de les mesures de protecció i prevenció i de les mesures d'emergència.

Aquests dos punts seran d'aplicació als treballadors autònoms que desenvolupin l'activitat laboral en aquesta obra o jardí.

L'Institut efectuarà una avaluació inicial dels riscos per tal de planificar l'acció preventiva de l'empresa/es, tenint en compte:

La naturalesa de l'activitat.

L'exposició a riscos especials.

L'elecció dels equips de treballs.

Aquesta avaluació o inspecció, s'actualitzarà quan les condicions de treball canviïn i es revisarà si s'han produït danys per a la salut dels treballadors.

Si el resultat de l'avaluació ho fes necessari, l'Institut realitzarà: controls periòdics de les condicions de treball i de l'activitat dels treballadors per detectar situacions potencialment perilloses. Com a conseqüència dels controls periòdics, quan es detecti una inadequació, l'Institut modificarà les activitats de prevenció. També quan apareguin indicis de que les mesures de prevenció són insuficients l'Institut realitzarà una investigació, per detectar-ne les causes.

Les empreses que contractin o subcontractin amb altres la realització d'obres o serveis corresponents a la pròpia activitat i que es duguin a terme en l'obra o jardí, han de vigilar que aquests contractistes i subcontractistes compleixen la normativa de prevenció de riscos laborals. \* Comprovar que els esmentats contractistes estiguin al corrent em el pagament de les quotes de la Seguretat Social.

\* L'article 20 c de la Llei de Contractes de les administracions públiques diu " en cap cas podran contractar amb l'administració les persones en qui concorreren alguna de les circumstàncies següents... d) Haver estat condemnat per sentència firme per delictes contra la seguretat i higiene en el treball o per delictes contra la llibertat i la seguretat en el treball...".

F. INFRACCIONS ADMINISTRATIVES

Cal recordar que són infraccions administratives, les omissions o infraccions dels empresaris que incompleixin les normes legals, reglamentàries i les clàusules normatives dels convenis col·lectius en matèria de seguretat i salut subjectes a responsabilitat d'acord amb la Llei abans esmentada. Les infraccions es qualifiquen en: Lleus, greus i molt greus. es poden i imposar en els graus de mínim, mitjà i màxim, segons criteris de la Llei de Prevenció de Riscos Laborals.

Les limitacions de la facultat de contractar amb l'administració per la comissió de delictes o per infraccions administratives molt greus en matèria de seguretat i salut en el treball es regiran pel que estableix la Llei 13/1995, de 18 de maig de contractes de les administracions públiques.

G. NORMATIVA D'OBLIGAT COMPLIMENT

NORMATIVA GENERAL

Constitució espanyola:

Art. 40.2 "Els poders públics fomentaran també una política que garanteixi la formació i la readaptació professional; vetllaran per la seguretat i la higiene en el treball i garantiran el descans necessari, mitjançant la limitació de la jornada laboral, les vacances periòdiques retribuïdes i la promoció de centres adequats.

Art. 43.1 "Es reconeix el dret a la protecció de la salut".

Codi Penal (nou)

## ALTRES DADES

Codi per a la validació:  
101233c5-8775-43c1-a37c-29533d5e62b7  
Data d'impressió: 25/07/2017 15:57:41  
Pàgina 157 de 173

## SIGNATURES

1.- SEBASTIAN VILLENA NICOLAU (Arquitecte tècnic municipal), 01/06/2017 10:21  
2.- CPISR-1 CRISTINA CASAS FACERIAS (Arquitecta municipal), 01/06/2017 13:27  
3.- CPISR-1 CARLES CARBO QUINTANA (Vist i plau  
Enginyer tècnic municipal), 02/06/2017 15:55  
4.- CPISR-1 C ANA MARIA BARCELO PUIG (Vist i plau  
Cap de l'Àrea d'Urbanisme), 08/06/2017 13:30

## ESTAT

SIGNAT

REMODELACIÓ APARCAMENT PLATJA PALANGRERS  
PROJECTE MODIFICAT 2

1 D34 EX.2017-002838 DT.05052017 PU17001OT Page 153 of 168

Art. 316 "Els que amb infracció de les normes de prevenció de riscos laborals i estant legalment obligats, no facilitin els mitjans necessaris per a que els treballadors desenvolupin la seva activitat de seguretat i higiene adients, de manera que posin així en perill la seva vida, salut o integritat física, seran castigats amb les penes de presó de sis a tres anys i multa de sis a dotze mesos" i l'art. 318 "Quan els fets previstos en els articles anteriors s'atribueixen a persones jurídiques s'imposarà la pena senyalada als administradors o encarregats del servei dels mateixos i els qui coneixent-los i poden reparar-los no hagueren adoptat mesures per això".

Llei 31/1995 de 8 de novembre de Prevenció dels Riscos Laborals.

## NORMATIVA ESPECÍFICA

Obres de construcció

R.D. 1627/1997 de 24 d'octubre sobre disposicions mínimes de seguretat i salut en les obres de construcció.

Senyalització

R.D. 485/1997 de 14 d'abril sobre disposicions mínimes en matèria de senyalització de seguretat i salut en el treball.

Maquinària

R.D. 1495/1986 de 26 de maig, en el que s'aprova el Reglament de Seguretat en les màquines.

R.D. 245/89 sobre Limitació acústica admissible en les màquines.

Directiva europea 86/295 sobre Emissions sonores de les pales hidràuliques, de cables, de les topadores frontals, de les carregadores i de les pales carregadores.

Directiva europea 86/295 sobre Estructures de protecció en cas de tombada rops.

Directiva europea 86/296 sobre Estructures de protecció contra caigudes d'objectes fops.

Llocs de treball

R.D. 486/1997 de 14 d'abril en el que s'estableixen les disposicions mínimes de seguretat en els llocs de treball (BOE 23 d'abril).

Manipulació manual de càrregues

R.D. 487/1997 de 14 d'abril, sobre disposicions mínimes de càrregues manuals que comporti riscos pels treballadors (BOE 23 d'abril).

Equips de protecció individual (EPI'S)

R.D. 773/1997 de 30 de maig, sobre disposicions mínimes de seguretat i salut relatives a la utilització pels treballadors, d'equips de protecció individual.

NTE - Norma Tècnica Construcció.

## ALTRES

Manual - Guia de Seguretat Integrada "Parcs i Jardins".

## PROTECCIONS INDIVIDUALS (EPI)

Calçat homologat CE de seguretat, amb puntera.

Cascos homologats CE de seguretat.

Guants homologats CE.

Armillas homologades CE reflectants (treballs nocturns i vies ràpides).

Ulleres de protecció (poda, soldadura)

Orelleres de protecció (si el nivell de soroll passa el límit reglamentari).

Guants goma (en cas de manipulació productes químics).

Mascaretes (en cas de manipulació productes químics, fitosanitaris, i pintura).

Arnesos de seguretat homologats CE (treballs d'alçada).

## PROTECCIONS COL·LECTIVES (SPC)

Senyals de seguretat obres (rètols d'obligació: calçat, casc, guants, ...)

Senyals tràfic (en cas desviament de circulació) "consensuades" amb l'autoritat competent.

Cintes de balçament.

Tanques de seguretat.

Farmacíola en la caseta o mòdul vestuari i adreces d'hospitals més a la vora, ambulàncies, bombers, etc..

Mútua d'Accidents de Treball.

Poda d'arbrat: veure Manual - Guia "Parcs i Jardins"

Desplaçament maquinària: veure Manual - Guia "Parcs i Jardins".

Plantació d'arbrat: veure Manual - Guia "Parcs i Jardins".

ALTRES DADES  
Codi per a la validació:  
101233c5-8775-43c1-a37c-29533d5e62b7  
Data d'impressió: 25/07/2017 15:57:41  
Pàgina 158 de 173

SIGNATURES  
1.- SEBASTIAN VILLENA NICOLAU (Arquitecte tècnic municipal), 01/06/2017 10:21  
2.- CPISR-1 CRISTINA CASAS FACERIAS (Arquitecta municipal), 01/06/2017 13:27  
3.- CPISR-1 CARLES CARBO QUINTANA (Vist i plau  
Enginyer tècnic municipal), 02/06/2017 15:55  
4.- CPISR-1 C ANA MARIA BARCELO PUIG (Vist i plau  
Cap de l'Àrea d'Urbanisme), 08/06/2017 13:30

ESTAT  
SIGNAT

REMODELACIÓ APARCAMENT PLATJA PALANGRERS  
PROJECTE MODIFICAT 2

1 D34 EX.2017-002838 DT.05052017 PU17001OT Page 154 of 168

**K - PARTIDES D'OBRA DE REHABILITACIÓ-RESTAURACIÓ D'EDI**  
**K8 - REVESTIMENTS**  
**K89 - PINTATS**

0.- ELEMENTS QUE CONTEMPLA EL PLEC

K89D240.

1.- DEFINICIÓ I CONDICIONS DE LES PARTIDES D'OBRA EXECUTADES

Preparació i aplicació d'un recobriments de pintura sobre superfícies de materials diversos mitjançant diferents capes aplicades en obra.  
S'han considerat els tipus de superfícies següents:

- Superfícies de fusta
- Superfícies metàl·liques (acer, acer galvanitzat, coure)
- Superfícies de ciment, formigó o guix

S'han considerat els elements següents:

- Estructures
- Paraments
- Elements de tancament practicables (portes, finestres, balconeres)
- Elements de protecció (baranes o reixes)
- Elements de calefacció
- Tubs
- Fregat d'òxid, neteja i repintat de reixa o barana

L'execució de la unitat d'obra inclou les operacions següents:

- Preparació de la superfície a pintar, fregat de l'òxid i neteja prèvia si és el cas, amb aplicació de les capes d'emprimació, de protecció o de fons, necessàries i del tipus adequat segons la composició de la pintura d'acabat
- Aplicació successiva, amb els intervals d'assecat, de les capes de pintura d'acabat

CONDICIONS GENERALS:

En el revestiment no hi ha d'haver fissures, bosses ni d'altres defectes.

Ha de tenir el color, la brillantor i la textura uniformes.

A les finestres, balconeres i portes, s'admet que s'hagin protegit totes les cares però que només s'hagin pintat les visibles.

PINTAT A L'ESMALT:

Guix de la pel·lícula seca del revestiment: >= 125 micres

2.- CONDICIONS DEL PROCÉS D'EXECUCIÓ

CONDICIONS GENERALS:

S'han d'aturar els treballs si es donen les condicions següents:

- Temperatures inferiors a 5°C o superiors a 30°C
- Humitat relativa de l'aire > 60%
- En exteriors: Velocitat del vent > 50 km/h, Pluja

Si un cop realitzats els treballs es donen aquestes condicions, s'ha de revisar la feina feta 24 h abans i s'han de refer les parts afectades.

Les superfícies d'aplicació han de ser netes i sense pols, taques ni greixos.

S'han de corregir i eliminar els possibles defectes del suport amb massilla, segons les instruccions del fabricant.

No es pot pintar sobre suports molt freds ni sobreescalfats.

El sistema d'aplicació del producte s'ha d'escollir d'acord amb les instruccions del fabricant i l'autorització de la DF.

Quan el revestiment estigui format per més d'una capa, la primera capa s'ha d'aplicar lleugerament diluïda, segons les instruccions del fabricant.

S'han d'evitar els treballs que desprenguin pols o partícules prop de l'àrea a tractar, abans, durant i després de l'aplicació.

No s'admet la utilització de procediments artificials d'assecatge.

SUPERFÍCIES DE FUSTA:

La fusta no ha d'haver estat atacada per fongs o insectes, ni ha de tenir d'altres defectes.

El contingut d'humitat de la fusta, mesurat en diferents punts i a una fondària mínima de 5 mm, ha de ser inferior a un 15% per a coníferes o fustes toves i a un 12% per a frondoses o fustes dures.

S'han d'eliminar els nusos mal adherits i substituir-los per falques de fusta de les mateixes característiques. Els nusos sans que tenen exsudació de resina s'han de tapar amb goma laca.

Abans de l'aplicació de la 1ª capa s'han de corregir i eliminar els possibles defectes amb massilla, segons les instruccions del fabricant; passar paper de vidre en la direcció de les vetes i eliminar la pols.

SUPERFÍCIES METÀL·LIQUES (ACER, ACER GALVANITZAT, COURE):

Les superfícies d'aplicació han de ser netes i sense pols, taques, greixos ni òxid.

En superfícies d'acer, s'han d'eliminar les possibles incrustacions de ciment o de calç i s'ha de desgreixar la superfície. Tot seguit s'han d'aplicar les dues capes d'emprimació antioxidant. La segona s'ha de tenir lleugerament amb pintura.

En el cas d'estructures d'acer s'han de tenir en compte les següents consideracions:

- Abans d'aplicar la capa d'emprimació les superfícies a pintar han d'estar preparades adequadament d'acord amb les normes UNE-EN ISO 8504-1, UNE-EN ISO 8504-2 i UNE-EN ISO 8504-3.
- Si s'aplica més d'una capa s'ha d'utilitzar per a cadascuna un color diferent.
- Després de l'aplicació de la pintura les superfícies s'han de protegir de l'acumulació d'aigua durant un cert temps.

SUPERFÍCIES DE CIMENT, FORMIGÓ O GUIX:

La superfície no ha de tenir fissures ni parts engrunades.

El suport ha d'estar suficientment sec i endurit per tal de garantir una bona adherència. Ha de tenir una humitat inferior al 6% en pes.

S'han de neutralitzar els àlcalis, les eflorescències, les floridures i les sals.

Temps mínim d'assecatge de la superfície abans d'aplicar la pintura:

- Guix: 3 mesos (hivern); 1 mes (estiu)
- Ciment: 1 mes (hivern); 2 setmanes (estiu)

En superfícies de guix, s'ha de verificar l'adherència del liscat de guix.



ALTRES DADDES  
Codi per a la validació:  
101233c5-8775-43c1-a37c-29533d5e62b7  
Data d'impressió: 25/07/2017 15:57:41  
Pàgina 159 de 173

SIGNATURES  
1.- SEBASTIAN VILLENA NICOLAU (Arquitecte tècnic municipal), 01/06/2017 10:21  
2.- CPISR-1 CRISTINA CASAS FACERIAS (Arquitecta municipal), 01/06/2017 13:27  
3.- CPISR-1 CARLES CARBO QUINTANA (Vist i plau  
Enginyer tècnic municipal), 02/06/2017 15:55  
4.- CPISR-1 C ANA MARIA BARCELO PUIG (Vist i plau  
Cap de l'Àrea d'Urbanisme), 08/06/2017 13:30

ESTAT  
SIGNAT

REMODELACIÓ APARCAMENT PLATJA PALANGRERS  
PROJECTE MODIFICAT 2

1 D34 EX.2017-002838 DT.05052017 PU17001OT Page 155 of 168

### 3.- UNITAT I CRITERIS D'AMIDAMENT

PINTAT D'ESTRUCTURES, PARAMENTS DE FUSTA O D'ACER O PORTES ENROTLlables:

m2 de superfície realment pintada segons les especificacions de la DT.  
Cal considerar el desenvolupament del perímetre.

PINTAT DE PARAMENTS DE CIMENT O GUIX:

m2 de superfície real amidada segons les especificacions de la DT.

Amb deducció de la superfície corresponent a obertures d'acord amb els criteris següents:

- Obertures <= 4 m2: No es dedueixen
- Obertures > 4 m: Es dedueix el 100%

Aquests criteris inclouen la superfície dels paraments laterals de l'obertura en una fondària de 30 cm, com a màxim, excepte en el cas d'obertures de més de 4,00 m2, en que aquesta superfície s'ha d'amidar expressament.

Inclouen igualment la neteja dels elements que configuren l'obertura, com ara bastiments que s'hagin embrutat.

PINTAT DE PORTES, FINESTRES I BALCONERES:

m2 de superfície de cada cara del tancament practicable tractat segons les especificacions de la DT amb les deduccions corresponents als envidraments segons els criteris següents:

Deducció de la superfície corresponent a l'envidrament per a peces amb una superfície envidrada de:

- Més d'un 75% del total: Es dedueix el 50%
  - Menys del 75% i més del 50% del total: Es dedueix el 25%
  - Menys del 50% del total o amb barretes: No es dedueix
- En les portes extensibles, la superfície s'ha d'incrementar el 50%

PINTAT D'ELEMENTS DE PROTECCIÓ O ELEMENTS DE CALEFACCIÓ:

m2 de superfície d'una cara, definida pel perímetre de l'element a pintar.

PINTAT DE TUBS O PINTAT O ENVERNISSAT DE PASSAMÀ:

m de llargària amidada segons les especificacions de la DT.

### 4.- NORMATIVA DE COMPLIMENT OBLIGATORI

PINTAT D'ESTRUCTURES D'ACER:

Real Decreto 314/2006, de 17 de marzo, por el que se aprueba el Código Técnico de la Edificación Parte 2. Documento Básico de Acero DB-SE-A.

PER A LA RESTA D'ELEMENTS:

No hi ha normativa de compliment obligatori.

### 5.- CONDICIONS DE CONTROL D'EXECUCIÓ I DE L'OBRA ACABADA

CONTROL D'EXECUCIÓ. OPERACIONS DE CONTROL:

Els punts de control més destacables són els següents:

- Inspecció visual de la superfície a pintar.
- Acceptació del procediment d'aplicació de la pintura per part de la DF.
- Comprovació de l'assecatge d'una capa abans de procedir a una segona aplicació.

CONTROL D'EXECUCIÓ. CRITERIS DE PRESA DE MOSTRES:

Els controls s'han de realitzar segons les instruccions de la DF.

CONTROL D'EXECUCIÓ. INTERPRETACIÓ DE RESULTATS I ACTUACIONS EN CAS D'INCOMPLIMENT:

Correcció per part del contractista de les irregularitats observades.

CONTROL DE L'OBRA ACABADA. OPERACIONS DE CONTROL:

Inspecció visual de la unitat acabada.

En el control es seguiran els criteris indicats en l'article 7.4 de la part I del CTE.

Determinació del gruix de pel·lícula del recobriment sobre un element metàl·lic (UNE EN ISO 2808)

CONTROL DE L'OBRA ACABADA. CRITERIS DE PRESA DE MOSTRES:

Els controls s'han de realitzar segons les instruccions de la DF.

CONTROL DE L'OBRA ACABADA. INTERPRETACIÓ DE RESULTATS I ACTUACIONS EN CAS D'INCOMPLIMENT:

Correcció per part del contractista de les irregularitats observades.

No es permetrà la continuació dels treballs fins que no estiguin solucionats els errors d'execució.

### H - PARTIDES D'OBRA DE SEGURETAT I SALUT

#### HB - SENYALITZACIÓ PROVISIONAL

#### HBC - ABALISAMENT

#### HBC1 - ABALISAMENT

### 0.- ELEMENTS QUE CONTEMPLA EL PLEC

HBC1KJ05,HBC1KJ08.

### 1.DEFINICIÓ I CONDICIONS DE LES PARTIDES D'OBRA EXECUTADES

DEFINICIÓ:

L'abalisament consisteix en la delimitació d'una zona a fi d'acotar uns límits que no es desitja que siguin ultrapassats.

ALTRES DADES  
Codi per a la validació:  
101233c5-8775-43c1-a37c-29533d5e62b7  
Data d'impressió: 25/07/2017 15:57:41  
Pàgina 160 de 173

SIGNATURES  
1.- SEBASTIAN VILLENA NICOLAU (Arquitecte tècnic municipal), 01/06/2017 10:21  
2.- CPISR-1 CRISTINA CASAS FACERIAS (Arquitecta municipal), 01/06/2017 13:27  
3.- CPISR-1 CARLES CARBO QUINTANA (Vist i plau  
Enginyer tècnic municipal), 02/06/2017 15:55  
4.- CPISR-1 C ANA MARIA BARCELO PUIG (Vist i plau  
Cap de l'Àrea d'Urbanisme), 08/06/2017 13:30

ESTAT  
SIGNAT

REMODELACIÓ APARCAMENT PLATJA PALANGRERS  
PROJECTE MODIFICAT 2

1 D34 EX.2017-002838 DT.05052017 PU17001OT Page 156 of 168

CONDICIONS D'UTILITZACIÓ:

Per a la utilització de la senyalització de seguretat s'ha de partir dels següents principis generals:

- L'abalisament mai no elimina el risc.
- Un correcte abalisament no dispensa de l'adopció de mesures de seguretat per part dels projectistes i responsables de la seguretat en cada tall.
- Els destinataris hauran de tenir un coneixement adequat del sistema d'abalisament.
- L'abalisament indiscriminada pot provocar confusió o despreocupació en qui ho rebí, eliminant la seva eficàcia preventiva.

CRITERIS DE SENYALITZACIÓ PROVISIONAL EN LES OBRES DE CONSTRUCCIÓ:

- L'emplaçament de l'abalisament serà accessible, estarà ben il·luminat i serà fàcilment visible.
- L'abalisament hauran de retirar-se quan deixi d'existir la situació que justificava el seu emplaçament.

CRITERIS D' ABALISAMENT VIAL EN OBRES DE CARRETERES:

- No s' iniciaran obres que afectin a la lliure circulació sense haver col·locat la corresponent senyalització, abalisament i, en el seu cas, defenses. La seva forma, suport, colors, pictogrames i dimensions es correspondran amb l'establert en la Norma de Carreteres 8.3.- IC i catàleg d'Elements de Senyalització. Abalisament i Defensa per a circulació vial.
- Les barreres tubulars portàtils, solament poden utilitzar-se com element de defensa o abalisament, si disposen en el costat de circulació, de superfícies planes i reflectores. Els elements de defensa són els del tipus TD (barrera "Jersei" o barana metàl·lica).
- Tota senyalització d'obres que exigeixi l'ocupació de part de l'explanació de la carretera, es compondrà, com a mínim, dels següents elements:
  - Senyal de perill "OBRES" (Placa TP - 18).
  - Barrera que limiti frontalment la zona no utilitzable de l'explanació.
  - La placa "OBRES" haurà d'estar, com a mínim, a 150 m i, com a màxim, a 250 m de la barrera, en funció de la visibilitat del tram, de la velocitat del tràfic i del número de senyals complementaris, que es necessiti col·locar entre senyal i barrera. Finalitzats els treballs hauran de retirar-se absolutament, si no queda cap obstacle en la calçada.
  - Per a l'abalisament de carrils provisionals s'adoptaran les següents precaucions:
    - Col·locació de cons separats 5 - 10 m en corba i doble recta.
    - Marca vial (pintura taronja) sobre el paviment.
    - Captafars separats 5 - 10 m en corba i doble recta.
    - Tots els abalisaments seran clarament visibles, i per la nit reflectors.
  - Les barreres portàtils duren sempre en els seus extrems llums pròpies (vermelles fixes en el sentit de la marxa i grogues fixes o centellejants en el contrari). També duren llums grogues en ambdós extrems quan estiguin en el centre de la calçada, amb circulació per ambdós costats.
  - En les carreteres el tràfic de les quals sigui d'intensitat diària superior a 500 vehicles, les barreres portàtils tindran reflectors les bandes vermelles. Quan la intensitat sigui inferior, podran emprar-se captafars o bandes reflectores verticals de 10 cm d'espessor, centrades sobre cadascuna de les bandes vermelles.

2.CONDICIONS DEL PROCÉS D'EXECUCIÓ

Es seguiran les recomanacions d'emmagatzematge i atenció, fixats pel fabricant i la D.G.T.

Es reemplaçaran els elements, es netejaran, es farà un manteniment i es col·locaran en el lloc assignat, seguint les instruccions del fabricant i la D.G.T.

S'emmagatzemaran en compartiments amplis i secs, amb temperatures compreses entre 15 i 25 °C.

Els estocs i les entregues estaran documentades i custodiades, amb justificant de recepció i rebut, per un responsable delegat per l'emprador.

La vida útil dels abalisaments és limitada, podent ser deguda tant al seu desgast prematur per l'ús, com a actuacions de vandalisme o atemptat patrimonial, amb independència que hagin estat o no utilitzades.

3.UNITAT I CRITERIS D'AMIDAMENT

Con, peça reflectora, llumenera, pòrtic de limitació d'alçària, balisa, fita, cascada lluminosa, llanterna, cadena de delimitació:

unitat segons amidament D.T.

Cinta d'abalisament, garlanda, tanca, barrera:

m de llargària segons amidament D.T.

4.NORMATIVA DE COMPLIMENT OBLIGATORI

LEY 31/1995 Ley 31/1995, de 8 de noviembre, de prevención de riesgos laborales.

REAL DECRETO 485/97 Real Decreto 485/1997, de 14 de abril, sobre disposiciones mínimas en materia de señalización de seguridad y salud en el trabajo.

REAL DECRETO 363/95 Real Decreto 363/1995, de 10 de marzo, por la que se aprueba el reglamento sobre notificación de sustancias nuevas y clasificación, envasado y etiquetado de sustancias peligrosas.

8.3-IC Señalización de Obras

ISO 3864-84 Safety colours and safety signs

UNE 23-033-81 (1) Seguridad contra incendios. Señalización.

NBE-CPI-1996 Real Decreto 2177/1996, de 4 de octubre por el que se aprueba la Norma Básica de la Edificación "NBE-CPI 96: Condiciones de protección contra incendios de los edificios"

REBT 1973 Reglamento Electrotécnico para Baja Tensión

UNE 1-063-59 Caracterización de las tuberías en los dibujos e instalaciones industriales

UNE 48-103-94 Pinturas y barnices. Colores normalizados.

DIN 2403 Identification of pipelines according to the fluid conveyed.

UNE\_EN 60073 1997 Principios básicos y de seguridad para interfaces hombre-máquina, el marcado y la identificación. Principios de codificación para dispositivos indicadores y actuadores.

UNE\_EN 60204-1 1999 Seguridad de las máquinas. Equipo eléctrico de las máquinas. Parte 1: Requisitos generales.

Roses, a la data de la signatura

(Document signat digitalment)

**ALTRES DADES**  
Codi per a la validació:  
101233c5-8775-43c1-a37c-29533d5e62b7  
Data d'impressió: 25/07/2017 15:57:41  
Pàgina 161 de 173

**SIGNATURES**  
1.- SEBASTIAN VILLENA NICOLAU (Arquitecte tècnic municipal), 01/06/2017 10:21  
2.- CPISR-1 CRISTINA CASAS FACERIAS (Arquitecta municipal), 01/06/2017 13:27  
3.- CPISR-1 CARLES CARBO QUINTANA (Vist i plau  
Enginyer tècnic municipal), 02/06/2017 15:55  
4.- CPISR-1 C ANA MARIA BARCELO PUIG (Vist i plau  
Cap de l'Àrea d'Urbanisme), 08/06/2017 13:30

**ESTAT**  
SIGNAT



**PLEC DE CONDICIONS. JARDINERIA SÒL ESTRUCTURAL**

**ALTRES DADES**  
Codi per a la validació:  
101233c5-8775-43c1-a37c-29533d5e62b7  
Data d'impressió: 25/07/2017 15:57:41  
Pàgina 162 de 173

**SIGNATURES**  
1.- SEBASTIAN VILLENA NICOLAU (Arquitecte tècnic municipal), 01/06/2017 10:21  
2.- CPISR-1 CRISTINA CASAS FACERIAS (Arquitecta municipal), 01/06/2017 13:27  
3.- CPISR-1 CARLES CARBO QUINTANA (Vist i plau  
Enginyer tècnic municipal), 02/06/2017 15:55  
4.- CPISR-1 C ANA MARIA BARCELO PUIG (Vist i plau  
Cap de l'Àrea d'Urbanisme), 08/06/2017 13:30

**ESTAT**  
SIGNAT

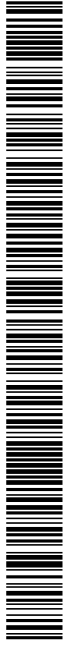



## 1. INTRODUCCIÓ

La redacció d'aquest informe té com objectiu descriure els treballs de preparació i col·locació de sòl estructural.

S'entén per sòl estructural, una base per a paviment que compatibilitza la funció portant per al paviment i les condicions adequades pel creixement de les arrels dels arbres. Es tracta d'una barreja amb elevada proporció de graves i amb terra vegetal que pot suportar la càrrega requerida en les superfícies pavimentades sense comprometre l'aireig, el drenatge i la fertilitat, necessàries pel desenvolupament dels arbres.

## 2. JUSTIFICACIÓ DE LA SOLUCIÓ ADOPTADA

El problema més significatiu dels arbres urbans és la manca de volum de sòl útil pel creixement de les seves arrels. Les obres d'urbanització pertorben i compacten el sòl, donant lloc a una destrucció de l'estructura del sòl i la pèrdua de la macroporositat que provoquen les següents conseqüències:

- Es restringeix l'aireig, la circulació d'oxigen i CO<sub>2</sub>
- Es disminueix el drenatge i la circulació de l'aigua
- Es dificulta la penetració de les arrels
- També hi ha altres conseqüències indirectes en la fertilitat del sòl

Quan les arrels d'un arbre es troben en un sòl dens i compactat deixen de créixer i adopten un estructura anormal a prop de la superfície. Això provoca que els arbres siguin més vulnerables a la sequera, disminueix la seva estabilitat i amb més facilitat es poden ocasionar aixecaments i danys en el paviment. Alhora un sòl compactat pot entollar-se d'aigua i donar lloc a la mort de l'arbre per asfíxia radicular.

Per altra banda, per la col·locació de paviments és necessari un sòl altament compactat que eviti l'aparició de patologies mecàniques, estructurals, d'anivellaments i d'altres.

Per tant, si volem fer compatible les necessitats dels arbres amb les condicions dels paviments és necessari buscar una forma de treball diferent de la convencional.

### 2.1. Sòl estructural

Els arbres pel seu desenvolupament necessiten un gran volum de terra amb una estructura estable, amb un drenatge i aireig adequats i una certa fertilitat. El Sòl Estructural satisfà les necessitats de càrrega d'un paviment i permet un òptim desenvolupament radicular.

En els anys 90 Cornell University va desenvolupar el Sòl Estructural que es basa en una barreja de graves i terra vegetal que es pot compactar més del 95% de Proctor i que permet el creixement de les arrels dels arbres. L'estructura de graves proporciona estabilitat de càrrega i alhora crea els espais pel moviment de l'aire i de l'aigua.

Aquest tipus de sòl només és recomanable el seu ús en espais a on la seva funció sigui estructural, és a dir en àrees pavimentades.

### 2.1.1. Composició del sòl estructural

Es compon per una part de pedres que permet la compactació i manté l'espai pel desenvolupament radical, una altra part de terra vegetal per satisfer les necessitats de les arrels dels arbres i una petita quantitat d'hidrogeg que manté la terra unida a la pedra.

L'enreixat de pedres de càrrega proporciona estabilitat i els espais interconnectats per la penetració de les arrels, l'aire i el moviment de l'aigua.

Els sòls estructurals estan formats per:

- **80 % Graves** d'arestes vives de granulometria 2- 4 cm sense fins.
- **20 % Terra vegetal** de textura franc-sorrenca amb 20% d'argiles i un contingut de Matèria orgànica d'entre 2-5% per retenir aigua, nutrients i potenciar l'activitat microbiana.
- **Hidrogeg** o estabilitzador de sòls que mantingui l'estructura estable en el temps.

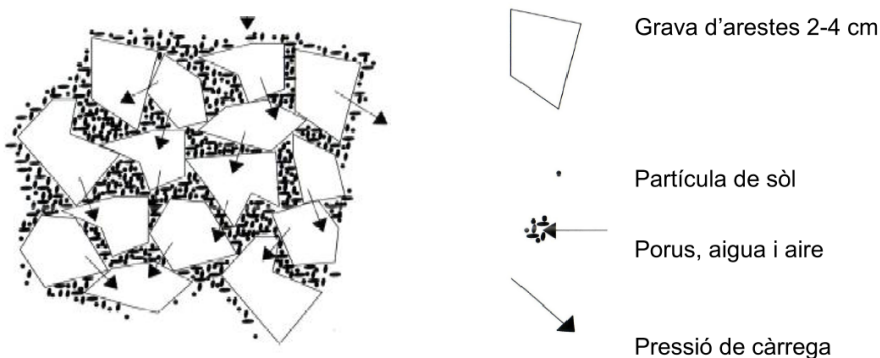

No es recomana plantar l'arbre directament en el sòl estructural. En climes càlids i sec és necessari el reg. Sota el sòl estructural s'ha de preveure un sistema de drenatge.

### 2.2. Descripció de la solució

El sòl estructural s'instal·la sota la secció de paviment prevista.

Es realitza el reblert amb la barreja de sòl estructural en tongades de 25 cm.

### 2.3. Seguiment de l'obra

Durant la fase de construcció, s'ha de realitzar un seguiment periòdic a peu d'obra per tal de fer el seguiment de les tasques efectuades.

El seguiment periòdic ha incloure, l'anàlisi de les feines efectuades pel contractista i de la informació facilitada per aquest en relació al grau de compliment del Plec de

Prescripcions Tècniques Particulars per l'elaboració del sòl estructural, lliurat amb anterioritat del inici de les obres.

Els tècnics i encarregats han de col·laborar amb l'equip de seguiment de l'obra durant tota la fase de construcció.

## 2.4. Maquinària i materials

### Maquinaria

La maquinària emprada es definirà en funció del volum de material a treballar i l'espai disponible.

- **Camió Dúmp**er pel subministrament de la grava procedent de la pedrera.
- **Camió banyera**: pel subministrament de la terra vegetal.
- **Minigradora** pels treballs de barreja i estesa.
- **Retroexcavadora de pala mixta** pels treballs de càrrega del sòl estructural.
- **Bolquet articulat**: per a la càrrega i estesa del sòl.
- **Compactadora tàndem** pels treballs de compactació

### Materials

La grava es lliura en dúmpers, la terra vegetal en banyeres i l'hidrogel en pols sacs de 25 kg.

### Grava

Graves de pedrera granítica d'arestes vives de granulometria 2-4 cm sense fins. Per la identificació de la granulometria de la grava, s'ha realitzat una anàlisi visual de la mateixa comprovant que correspon als paràmetres establerts amb anterioritat



Granulometria de la grava



Acopi de grava de pedrera

ALTRES DADES  
Codi per a la validació:  
101233c5-8775-43c1-a37c-29533d5e62b7  
Data d'impressió: 25/07/2017 15:57:41  
Pàgina 166 de 173

SIGNATURES  
1.- SEBASTIAN VILLENA NICOLAU (Arquitecte tècnic municipal), 01/06/2017 10:21  
2.- CPISR-1 CRISTINA CASAS FACERIAS (Arquitecta municipal), 01/06/2017 13:27  
3.- CPISR-1 CARLES CARBO QUINTANA (Vist i plau  
Enginyer tècnic municipal), 02/06/2017 15:55  
4.- CPISR-1 C ANA MARIA BARCELO PUIG (Vist i plau  
Cap de l'Àrea d'Urbanisme), 08/06/2017 13:30

ESTAT  
SIGNAT

## Terra vegetal

Terra vegetal de textura franc-sorrenca amb 20% d'argiles. Contingut de Matèria orgànica d'entre 2-5% .



Acopi de terra vegetal en l'obra

## Hidrogel

L'hidrogel actua com a lligam entre les partícules de terra vegetal i la grava, alhora actua com a esmena per la millora de la reserva hídrica del sòl.

S'han emprat sacs de 25 kg.



Ecogel de gra mitjà

## 2.5. Procés d'execució

A l'inici de les obres i amb caràcter previ es determina el volum de sòl estructural capaç de ser treballat pel contractista tenint en compte les característiques de l'obra, la maquinaria a utilitzar i l'espai de treball disponible.

Es recomana com unitat de treball, un volum de sòl estructural de 50 m<sup>3</sup>, que es repetirà posteriorment fins assolir el volum total. Aquest volum permet aconseguir una barreja de material homogènia i que respon a les necessitats específiques diàries evitant l'excés i l'acumulació de material a l'obra.

### Quantitat de material per 50 m<sup>3</sup> de sòl estructural

- **50 m<sup>3</sup>** de graves granítiques d'arestes vives de granulometria 2-4 cm sense fins.
- **10 m<sup>3</sup>** de Terra vegetal franc-sorrenca.
- **25 Kg** d'hidrogel de gra mitjà.
- **400 L** d'aigua.



L'execució de la unitat d'obra inclourà les operacions següents:

1. Replanteig
2. Capa de drenatge
3. Barreja de la grava i la terra vegetal
4. Incorporació de l'hidrogel i l'aigua
5. Estesa i compactació del sòl estructural al lloc definitiu
6. Col·locació de les làmines separadores
7. Capa d'aireig

A continuació es detallen les tasques que s'han de realitzar durant el procés constructiu.

### 2.5.1. Replanteig

Es limitarà l'espai on ha d'anar el sòl estructural amb varetes d'acer marcant els diferents nivells de replert. Es definirà una sèrie de varetes amb marques a diferents nivells per tal de comprovar que la capa de sòl estructural correspon amb el límit definit.

Abans de procedir a la preparació del sòl estructural es realitzarà l'estesa i compactació terra adequada en la resta de superfície no prevista amb sòl estructural.

### 2.5.2. Drenatge

S'ha de garantir l'evacuació d'aigües per evitar problemes d'asfíxia i podridura radicular. Convé col·locar una capa de graves amb arestes sense fins (pot emprar-se la mateixa del sòl estructural sense terra, ni hidrogel) a la part inferior de la rasa i al llarg de tota l'alineació connectat a un desguàs.

### 2.5.3. Procés de barreja

Per realitzar la barreja de la grava amb la terra vegetal es seguiran els passos següents:

1. S'iniciarà amb la meitat de la pedra granítica (25 m<sup>3</sup>) i es començarà a barrejar amb la meitat de la terra vegetal (5 m<sup>3</sup>). Amb la minigiratoria es distribuirà la grava, s'aportarà la corresponent terra vegetal i es realitzarà la primera barreja de materials.

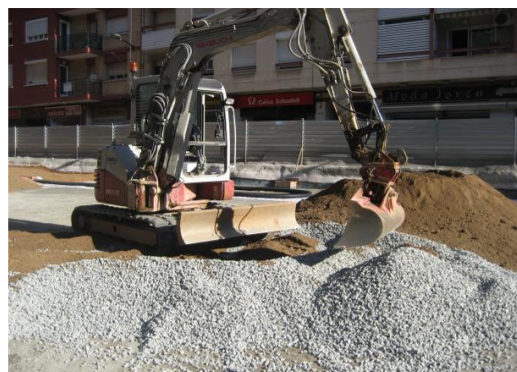

## 2. Subministrament de més grava i més terra vegetal.



Moment de descarrega del camió dúmper



Incorporació de terra vegetal

Es continuarà amb el procés de barreja incorporant més terra vegetal donant lloc a una segona mescla de tot el material.



Procés de barreja amb minigratòria

## 3. S'aportará més de grava i es procedirà a realitzar una tercera barreja amb la incorporació de la resta de terra vegetal.



Aportació de més de grava



Esquerra material ja barrejat i a la dreta la aportació de la resta de terra vegetal.



ALTRES DADES  
Codi per a la validació:  
101233c5-8775-43c1-a37c-29533d5e62b7  
Data d'impressió: 25/07/2017 15:57:41  
Pàgina 169 de 173

SIGNATURES  
1.- SEBASTIAN VILLENA NICOLAU (Arquitecte tècnic municipal), 01/06/2017 10:21  
2.- CPISR-1 CRISTINA CASAS FACERIAS (Arquitecta municipal), 01/06/2017 13:27  
3.- CPISR-1 CARLES CARBO QUINTANA (Vist i plau  
Enginyer tècnic municipal), 02/06/2017 15:55  
4.- CPISR-1 C ANA MARIA BARCELO PUIG (Vist i plau  
Cap de l'Àrea d'Urbanisme), 08/06/2017 13:30

ESTAT  
SIGNAT

1 D34 EX.2017-002838 DT.05052017 PU17001OT Page 164 of 168

4. Amb la totalitat de la grava (50 m<sup>3</sup>) i tota la terra vegetal (10 m<sup>3</sup>) barrejats correctament s'iniciaran els treballs d'estesa i es prepararà per la incorporació de l'hidrogel i de l'aigua.



Estesa material barrejat per la incorporació de l'hidrogel i l'aigua

Es comprovarà que la barreja del material és homogènia, que la terra vegetal cobreixi la grava de pedrera i omple els seus buits.

#### 2.5.4. Aportació de l'hidrogel i l'aigua

**1. Hidrogel:** S'estendrà sobre la barreja de graves i terra vegetal els 25 kg d'hidrogel. L'aplicació es realitza de forma manual repartint l'hidrogel homogèniament sobre tota la superfície del pilot.



Moment del inici de l'aplicació de l'hidrogel



Detall de les partícules de l'hidrogel

**5. Aigua:** Es realitzarà una primera aportació d'aigua amb mànega. Es polvoritza l'aigua sobre el material mesclat per tal d'evitar el rentat de la terra vegetal.



Aportació inicial d'aigua



Materials després de l'aportació inicial d'aigua abans de la mescla.

L'hidrogel aportat a la barreja, començarà a reaccionar amb l'aigua i com a resultat, la grava queda lligada amb la terra vegetal.



El hidrogel començar a reaccionar i augmentar de mida

**6. Barreja del material humit:** A mesura que es procedeix a la mescla del material s'afegirà lentament la resta de l'aigua. La quantitat final d'aigua es determinarà en funció del contingut d'humitat de la grava i de la terra vegetal. L'aportació de l'aigua es farà en tongades i es barreja entre aportacions.



Procés paral·lel de barreja i humectació



S'aprecia la homogeneïtat de la barreja

El mateix procés es repetirà en les posteriors tongades de sòl estructural.

És convenient anar controlant l'execució i prenent mostres de la barreja per comprovar l'homogeneïtat i que les característiques siguin les desitjades. No s'han d'observar masses de terra vegetal ni grava de pedra completament descobertes de terra.



Cohesió grava terra vegetal amb l'hidrogel

Cal tenir en compte la meteorologia del període de treball, i com a mesura de precaució, pot ser necessari el cobriment del sòl estructural amb làmines de plàstic per tal d'evitar la pèrdua de terra vegetal, per percolació, durant les pluges.



ALTRES DADES  
Codi per a la validació:  
101233c5-8775-43c1-a37c-29533d5e62b7  
Data d'impressió: 25/07/2017 15:57:41  
Pàgina 171 de 173

SIGNATURES  
1.- SEBASTIAN VILLENA NICOLAU (Arquitecte tècnic municipal), 01/06/2017 10:21  
2.- CPISR-1 CRISTINA CASAS FACERIAS (Arquitecta municipal), 01/06/2017 13:27  
3.- CPISR-1 CARLES CARBO QUINTANA (Vist i plau  
Enginyer tècnic municipal), 02/06/2017 15:55  
4.- CPISR-1 C ANA MARIA BARCELO PUIG (Vist i plau  
Cap de l'Àrea d'Urbanisme), 08/06/2017 13:30

ESTAT  
SIGNAT

1 D34 EX.2017-002838 DT.05052017 PU17001OT Page 166 of 168

## 2.5.5. Estesa i compactació del sòl estructural

**1. Distribució a l'obra:** Abans d'aportar la barreja es procedirà a la retirada de totes les deixalles de construcció, residus i materials estranys.



Carrega de sòl estructural en bolquet



Reblert

Durant tot el període de l'execució de l'obra i amb especial dedicació a les fases inicials, es presta especial atenció a aquest fet.



Distribució i reblert sòl estructural

**2. Estesa:** Estesa del sòl estructural es realitzarà en tongades de 20 cm. A mesura que es realitza el reblert amb la barreja de sòl estructural la minigiratoria estendrà el material per la seva posterior compactació.



Estesa del sòl estructural



Nivell de reblert i estesa

ALTRES DADES  
Codi per a la validació:  
101233c5-8775-43c1-a37c-29533d5e62b7  
Data d'impressió: 25/07/2017 15:57:41  
Pàgina 172 de 173

SIGNATURES  
1.- SEBASTIAN VILLENA NICOLAU (Arquitecte tècnic municipal), 01/06/2017 10:21  
2.- CPISR-1 CRISTINA CASAS FACERIAS (Arquitecta municipal), 01/06/2017 13:27  
3.- CPISR-1 CARLES CARBO QUINTANA (Vist i plau  
Enginyer tècnic municipal), 02/06/2017 15:55  
4.- CPISR-1 C ANA MARIA BARCELO PUIG (Vist i plau  
Cap de l'Àrea d'Urbanisme), 08/06/2017 13:30

ESTAT  
SIGNAT

**3. Compactació:** Cada 20 cm d'estesa de material es procedirà a la seva compactació. La compactació del sòl estructural produirà una baixada del nivell inicial d'uns 3 a 5 cm. Això correspondrà a la col·locació de les graves, però un cop s'ha produït, encara que seguim compactant el nivell es mantindrà constant. Aquest fet demostra que la càrrega es transmet per les arestes vives de les graves i els espais resten inalterats. Per tant, l'estructura i la macroporositat del sòl estructural és estable en el temps. Aquest és un fet rellevant per garantir la colonització de les arrels dels arbres a través d'aquest material.



Tasques de compactació

### 2.5.6. Col·locació de les làmines separadores

Abans d'omplir els darrers 100 cm de sòl estructural es recomana la instal·lació de lamines de polietilè guia-arrels (tipus DeepRoot) a banda i banda per separar-lo de les calçades laterals. La làmina de 90 a 100 mm de profunditat es col·loca en vertical i es subjecta mentre es va reomplint els costats.

Per evitar que en un futur es produeixin afectacions dels serveis subterranis per part de les arrels dels arbres es recomana envoltar-los amb un geotèxtil especial de 325g/m<sup>2</sup>, de polipropilè no-teixit (tipus RootCommander).

### 2.5.7. Capa d'aireig (evita aixecament de paviment)

Per afavorir l'aireig i evitar la proliferació d'arrels a sota els paviments que poden danyar-los i aixecar-los es preveu la col·locació d'una base de graves ( $\varnothing > 25$  mm) d'un gruix de 15 cm entre el sòl estructural i el paviment.

ALTRES DADES  
Codi per a la validació:  
101233c5-8775-43c1-a37c-29533d5e62b7  
Data d'impressió: 25/07/2017 15:57:41  
Pàgina 173 de 173

SIGNATURES  
1.- SEBASTIAN VILLENA NICOLAU (Arquitecte tècnic municipal), 01/06/2017 10:21  
2.- CPISR-1 CRISTINA CASAS FACERIAS (Arquitecta municipal), 01/06/2017 13:27  
3.- CPISR-1 CARLES CARBO QUINTANA (Vist i pla  
Enginyer tècnic municipal), 02/06/2017 15:55  
4.- CPISR-1 C ANA MARIA BARCELO PUIG (Vist i pla  
Cap de l'Àrea d'Urbanisme), 08/06/2017 13:30

ESTAT  
SIGNAT

## BIBLIOGRAFIA

**Urban J.R.** *Up by Roots. Healthy Soils and Trees in the Built Enviroment.* Internacional Society of Arboriculture. Peggy Currid. Wichita 2008.

**Bassuk N – Grabosky J. – Trowbridge P.** *Using CU-Structural soil <sup>TM</sup> in the Urban Enviroment.* Urban Horticulture Institute. Cornell University. Ithaca 2005

**Haffner T. - Bassuk N – Grabosky J. – Trowbridge P. Using.** *Porous Asphalt and CU-Structural Soil <sup>®</sup>.* Urban Horticulture Institute. Cornell University. Ithaca 2005.

**Urban J.R.** *Soils Under Suspended Pavements for Tree Roots and Rain Water.* European Congress of arboriculture. Torino 2008.

**<http://www.hort.cornell.edu/uhi/outreach/csc/>**