



**Ajuntament de Roses**  
Infraestructures i Serveis Públics

---

**PROJECTE DE CONSERVACIÓ I MANTENIMENT  
DE PAVIMENTS ASFÀLTICS EN VIES PÚBLIQUES  
DE ROSES. 2on semestre 2013**

Referència:

GI12008OT

Data:

Agost de 2013

---

**MEMÒRIA I ANNEXOS, PLÀNOLS, PLEC DE  
CONDICIONS I PRESSUPOST**

---





**Ajuntament de Roses**

## **MEMÒRIA I ANNEXOS**

---



# **MEMÒRIA**

## **1. DADES GENERALS**

### Promotor

Ajuntament de Roses

### Autor del Projecte

Carles Carbó i Quintana, enginyer tècnic d'obres públiques

### Objecte del Projecte

L'objecte del present document és el d'identificar, definir i valorar les diferents intervencions necessàries per l'arranjament i reposició dels paviments asfàltics d'entitat malmesos del municipi que siguin de titularitat municipal.

## **2. ANTECEDENTS**

A través de l'empresa Serveis Municipals de Roses, SA (ROSERSA) com a gestor del manteniment dels espais públics, es relacionen una sèrie de carrers on tècnicament es fa impossible realitzar les operacions habituals d'arranjament d'asfalts amb els mitjans habituals disponibles, i que precisen d'una actuació més complexa mitjançant un equip complet d'asfaltat amb maquinària de grans dimensions tipus fresadora, estenedora i corró vibratori autopropulsats.

Així mateix, resultat de la tasca diària de l'inspector de serveis públics, es recopilen els punts observats amb un grau de deteriorament més elevat de la calçada. S'obté un reportatge fotogràfic així com una caracterització del desperfecte.

Tanmateix s'han considerat d'altres actuacions determinades per un registre històric d'incidències o bé facilitades per la col·laboració ciutadana.

## **3. OBJECTE**

L'objecte del present projecte és preveure les intervencions necessàries en el manteniment i conservació dels fermes de les vies públiques del municipi que no siguin susceptibles de ser executats amb els mitjans propis de l'empresa *Rosersa*, i que han de ser externalitzats a empreses de pavimentació d'aglomerat asfàltic amb maquinària adequada.

#### 4. MEMÒRIA DESCRIPTIVA I TÈCNICA

Les partides compreses en les reposicions d'asfalts consisteixen en l'estesa i compactació d'aglomerat asfàltic en calent d'un gruix variable, inclòs el reg d'adherència. Segons les actuacions podem trobar que sigui necessari realitzar un fresat lateral per encaixos, per entregar bé la capa contra la rigola existent, o bé sanejos de flonjalls en fermes malmesos on s'haurà de reposar el paquet d'afermat existent.

Així mateix es defineix una altra partida consistent en el fresat i reposició de ferm en la zona fresada, quan la capa de rodadura estigui esgotada i sigui necessari substituir-la. En d'altres casos es preveu la regularització fins a 10 cm amb aglomerat tipus S-12 del ferm existent quan la base presenti irregularitats importants. Per tots els casos la partida inclou el transport de runes a l'abocador, despeses de gestió i el cànon d'abocament.

La definició de les unitats d'obra compreses en el pressupost és la següent:

- **(m2) Nova capa de rodadura:** Subministrament, estesa i compactació d'aglomerat asfàltic en calent tipus Va de 3 cm de gruix mínim, inclòs el reg d'adherència tipus ECR-1 amb dotació 0,6 kg/m<sup>2</sup>.
- **(m2) Fressat del ferm existent:** Fressat per cm de gruix de paviment de mescles bituminoses per entregues de paviments amb capa de rodadura i rigoles, en 1,30 m d'amplada màxima executat amb màquina fresadora.
- **(m2) Saneig de flonjalls:** Reparació de flonjalls i fermes col·lapsats, amb tall perimetral amb talladora de serra de disc, excavació fins a nivell d'explanada i compactació d'aquesta, reposició i compactació de tot-ú, i estesa de capa de rodadura asfàltica MBC tipus D-20 de 8 cm inclòs el reg d'imprimació tipus ECI amb dotació 1,2 kg/m<sup>2</sup>.
- **(m2) Reposició de capa de rodadura:** Fressat per demolició de paviment i reposició de capa de rodadura amb MBC tipus D-12, d'un gruix mitjà de 6 cm, inclòs el reg d'adherència tipus ECR-1 amb dotació 0,6 kg/m<sup>2</sup>.
- **(tn) Regularització fins a 10 cm per reparació de fermes disgregats:** Subministrament, estesa i compactació de MBC tipus S-12 per regularització de ferm existent, inclòs el tractament de la base i el reg d'adherència tipus ECR-1 amb dotació 0,6 kg/m<sup>2</sup>.

- **(m2) Tractament superficial mitjançant doble capa de regs asfàtics i graves amb preengravillat, amb emulsió ECR-2 (C65B3):** Estructura formada per:
  - Preparació i comprovació de la superfície d'assentament
  - Estesa de granulat 12/18 de repartiment sobre esplanada
  - Aplicació del lligant hidrocarbonat amb dotació 1,5 kg/m<sup>2</sup>
  - Primera estesa de granulat 6/12
  - Primer piconatge del granulat, quan la DF ho ordeni
  - Aplicació del lligant hidrocarbonat amb dotació 1,2 kg/m<sup>2</sup>
  - Segona estesa del granulat 3/6
  - Piconatge final del granulat
  - Eliminació del granulat no adherit
- **(m2) Repàs i piconatge d'esplanada amb mitjans mecànics i compactació del 95% PM:** Refi i anivellament de l'esplanada amb motoanivelladora per dotar de les pendents necessàries, i compactació d'aquesta amb corró vibratori amb el grau d'humitat necessari.

Serà d'aplicació com a normativa tècnica bàsica la *Orden de 6 de febrero de 1976 por la que se aprueba el Pliego de prescripciones técnicas generales para obras de carreteras y puentes (PG 3/75)*, amb les corresponents normes NLT i UNE, així com les modificacions i actualitzacions vigents:

- NLT-166 Adhesividad de los ligantes bituminosos a los áridos en presencia de agua.
- NLT-313 Áridos. Adhesividad mediante placa Vialit.
- NLT-336 Determinación de la resistencia al deslizamiento con el equipo de medida del rozamiento transversal.
- UNE 146130 Áridos para mezclas bituminosas y tratamientos superficiales de carreteras, aeropuertos y otras áreas pavimentadas (esta norma no está vigente, salvo en lo que se refiere a los anexos C y D, que son los que se citan en estas prescripciones técnicas).
- UNE-EN 932-1 Ensayos para determinar las propiedades generales de los áridos. Parte 1: Métodos de muestreo.
- UNE-EN 933-1 Ensayos para determinar las propiedades geométricas de los áridos. Parte 1: Determinación de la granulometría de las partículas. Métodos del tamizado.
- UNE-EN 933-2 Ensayos para determinar las propiedades geométricas de los áridos. Parte 2: Determinación de la granulometría de las partículas. Tamices de ensayo, tamaño nominal de las aberturas.
- UNE-EN 933-3 Ensayos para determinar las propiedades geométricas de los áridos. Parte 3: Determinación de la forma de las partículas. Índice de lajas.

- UNE-EN 933-5 Ensayos para determinar las propiedades geométricas de los áridos. Parte 5: Determinación del porcentaje partículas trituradas del árido grueso.
- UNE-EN 1097-2 Ensayos para determinar las propiedades mecánicas y físicas de los áridos. Parte 2: Métodos para la determinación de la resistencia a la fragmentación.
- UNE-EN 1744-3 Ensayos para determinar las propiedades químicas de los áridos. Parte 3: Preparación de eluatos por lixiviación de áridos.
- UNE-EN 12697-3 Mezclas bituminosas. Métodos de ensayo para mezclas bituminosas en caliente. Parte 3: Recuperación de betún: Evaporador rotatorio.
- UNE-EN 13043 Áridos para mezclas bituminosas y tratamientos superficiales de carreteras, aeropuertos y otras zonas pavimentadas.

## **5. TERMINI D'EXECUCIÓ I GARANTIA**

Es preveu un termini per a l'execució total de les obres en una sola fase de dues (2) setmanes, a partir de la signatura de l'acta de replanteig.

El termini de garantia es fixa en un any a partir del moment en què la Direcció Facultativa lliuri el certificat final de recepció.

## **6. BÉNS I SERVEIS AFECTATS**

Atès que els treballs es desenvoluparan sobre les calçades dels carrers que formen part del sistema general viari, els quals són de titularitat municipal, no hi haurà afecció a terrenys i béns particulars.

Així mateix i degut al tipus d'obra, no es preveu l'afecció a cap xarxa de serveis públics de distribució o subministrament.

## **7. SEGURETAT I SALUT**

A l'Annex núm.1 s'inclou l'Estudi de Seguretat i Salut, que en compliment del Reial Decret 1627/1997 de 24 d'octubre pel que s'estableixen disposicions mínimes de Seguretat i Salut a les Obres de Construcció, té per objecte establir les disposicions tècniques en base a les quals l'Adjudicatari pugui portar a terme les seves obligacions en matèria de seguretat i salut:

- redactar el corresponent Pla.
- sotmetre'l a la preceptiva aprovació.
- desenvolupar-lo al llarg de l'execució de les obres, sota el control del Coordinador en matèria de Seguretat i Salut.

## **8. GESTIÓ DELS RESIDUS**

Per tal d'aplicar el Decret 161/2001 de modificació del Decret 201/1994 sobre l'avaluació dels residus de la construcció, s'haurà d'avaluar el volum i característiques dels residus produïts per l'obra, segons es justifica a l'Annex núm.2. Aquests seran els propis de les demolicions dels fermes i les restes d'obra; són de difícil avaluació a priori ja que depenen directament de l'emplaçament escollit i són variables en cada cas, degut a la tipologia d'actuació d'aquest projecte.

Els residus produïts durant les obres seran dipositats en un abocador específic, a través d'un gestor autoritzat, al qual s'han d'abonar els costos de gestió inclosos en els preus unitaris.

## **9. CONTROL DE QUALITAT**

En el Pla de Control de Qualitat es fixaran els assaigs necessaris d'acord amb els establerts en el Plec de Prescripcions Tècniques, el qual serà aprovat per la Direcció d'Obra, essent el seu import fins a l'1,5% de l'import del tipus de licitació d'acord amb el Plec de Condicions Econòmico-Administratives Generals aprovat pel Ple de l'Ajuntament; per tant aquest import es considera inclòs dins dels costos indirectes i despeses generals de l'obra.

## **10. CLASSIFICACIÓ DEL CONTRACTISTA**

Considerant el tipus d'obra a executar, el seu import i el termini d'execució, i d'acord amb l'article 122 del Real Decreto Legislativo 3/2011 de Llei de Contractes del Sector Públic, que estableix que no serà exigible la classificació en els contractes d'obres de valor inferior a 350.000 euros, no caldrà acreditar la classificació del contractista.

## **11. PRESSUPOST**

La valoració de les diferents actuacions previstes en el present projecte executiu puja a la quantitat de 49.954,44 €.

Augmentant-se aquest valor amb el percentatge de l'IVA corresponent, en resulta un **pressupost total per el coneixement de l'Administració de 60.444,87 €.**



## 12. CARÀCTER DEL PROJECTE

D'acord amb l'article 12 del *Decret 179/1995, de 13 de juny, pel qual s'aprova el Reglament d'obres, activitats i serveis dels ens locals*, aquesta obra es classifica com a obres de conservació i manteniment, i atenent a l'article 35 del mateix als efectes d'elaboració del projecte, aquest quedarà simplificat amb la documentació tècnica suficient per definir, valorar i executar les obres a contractar.

## 13. DOCUMENTACIÓ INTEGRANT

### I. MEMÒRIA I ANNEXOS

MEMÒRIA

ANNEXOS

1. Estudi bàsic de Seguretat i Salut
2. Gestió de residus

### II. PLÀNOLS

1. Emplaçament d'actuacions (3 fulles)

### III. PLEC DE PRESCRIPCIONS TÈCNIQUES

### IV. PRESSUPOST

## 14. CONCLUSIÓ

Es manifesta que amb el conjunt de documents que formen el present projecte, queden suficientment definides les *obres de conservació i manteniment de paviments asfàltics en vies públiques de Roses. 2on semestre 2013* com a obra complerta ja que són susceptibles de ser lliurades a l'ús general, i es trasllada aquest projecte d'obres a l'òrgan competent per a la seva aprovació.

Roses, agost de 2.013

CPISR-1  
CARLES  
CARBO  
QUINTANA

Firmado digitalmente por  
CPISR-1 CARLES CARBO  
QUINTANA  
Nombre de reconocimiento  
(DN): cn=CPISR-1 CARLES  
CARBO QUINTANA,  
sn=CARBO QUINTANA,  
givenName=CARLES, c=ES,  
o=Ajuntament de Roses,  
ou=SERVEIS TERRITORIALS,  
serialNumber=40442708Z  
Fecha: 2013.08.23 10:34:58  
+02'00'

Carles Carbó i Quintana  
Enginyer tècnic municipal



**Ajuntament de Roses**

## **ANNEX NÚM. 1**

### **ESTUDI DE SEGURETAT I SALUT**

Plaça Catalunya, 12  
17480 Roses  
Tel. 972 252 403  
Fax 972 154 660  
[www.roses.cat](http://www.roses.cat)



## **ANNEX - ESTUDI BÀSIC DE SEGURETAT I SALUT**

### **1 DADES DE L'OBRA**

- 1.1 Tipus d'obra  
L'objecte del present projecte és el de conservació i manteniment de paviments asfàltics en vies públiques de Roses. 2on semestre 2013.
- 1.2 Emplaçament  
Diversos carrers urbanitzats de Roses (Alt Empordà).
- 1.3 Superfície d'actuació: 8.000 m<sup>2</sup>
- 1.4 Pressupost d'execució material: 41.978,52 €
- 1.5 Promotor  
Ajuntament de Roses
- 1.6 Tècnics autors del Projecte d'execució  
Carles Carbó Quintana, enginyer tècnic d'obres públiques
- 1.7 Tècnic redactor de l'Estudi Bàsic de Seguretat i Salut  
Carles Carbó Quintana, enginyer tècnic d'obres públiques

### **2 DADES TÈCNIQUES DE L'EMPLAÇAMENT**

- 2.1 Àmbit de desenvolupament  
L'àmbit d'actuació és la compresa dins diversos carrers del municipi. La superfície d'actuació és bàsicament la consistent en la pavimentació dels 8.000 m<sup>2</sup> de carrers.
- 2.2 Característiques del terreny: resistència, cohesió, nivell freàtic  
Atès el tipus d'obra a realitzar, no és necessari conèixer les característiques geotècniques, ja que tampoc quedaran afectades. D'altra banda, d'aquests terrenys no es preveu afectar el nivell freàtic.
- 2.3 Condicions físiques i d'ús dels edificis de l'entorn  
Atès el tipus d'obra a executar, els condicionants edificatoris no afecten la seva execució.
- 2.4 Instal·lacions de serveis públics, tant vistes com soterrades  
Atès el tipus d'obra a executar, no s'afecta cap tipus de xarxa de subministrament.
- 2.5 Ubicació de vials (amplada, nombre, densitat de circulació) i amplada de voreres:  
La zona d'actuació no són conflictives en quan a la densitat del trànsit, ja que depèn molt de les hores puntes laborals, però en general és fluïda. Per l'execució de les obres en aquests carrers de titularitat municipal, s'haurà de coordinar els possibles talls del trànsit amb la Policia Local i habilitar desviaments provisionals.

### **3 COMPLIMENT DEL R.D. 1626/97 DE 24 D'OCTUBRE SOBRE DISPOSICIONS MÍNIMES DE SEGURETAT I SALUT A LES OBRES DE CONSTRUCCIÓ**

#### **3.1 INTRODUCCIÓ**

Aquest Estudi Bàsic de Seguretat i Salut estableix, durant l'execució d'aquesta obra, les previsions respecte a la prevenció de riscos d'accidents i malalties professionals, així com informació útil per efectuar en el seu dia, en les degudes condicions de seguretat i salut, els previsibles treballs posteriors de manteniment.

Servirà per donar unes directrius bàsiques a l'empresa constructora per dur a terme les seves obligacions en el terreny de la prevenció de riscos professionals, facilitant el seu desenvolupament, d'acord amb el Reial Decret 1627/1997 de 24 d'octubre, pel qual s'estableixen disposicions mínimes de seguretat i de salut a les obres de construcció.

En base a l'art. 7è, i en aplicació d'aquest Estudi Bàsic de Seguretat i Salut, el contractista ha d'elaborar un Pla de Seguretat i Salut en el treball en el qual s'analitzin, estudiïn, desenvolupin i complementin les previsions contingudes en el present document.

El Pla de Seguretat i Salut haurà de ser aprovat abans de l'inici de l'obra pel Coordinador de Seguretat i Salut durant l'execució de l'obra o, quan no n'hi hagi, per la Direcció Facultativa. En cas d'obres de les Administracions Públiques s'haurà de sotmetre a l'aprovació d'aquesta Administració.

Es recorda l'obligatorietat de què a cada centre de treball hi hagi un Llibre d'Incidències pel seguiment del Pla. Qualsevol anotació feta al Llibre d'Incidències haurà de posar-se en coneixement de la Inspecció de Treball i Seguretat Social en el termini de 24 hores.

Tanmateix es recorda que, segons l'art. 15è del Reial Decret, els contractistes i sots-contractistes hauran de garantir que els treballadors rebin la informació adequada de totes les mesures de seguretat i salut a l'obra.

Abans del començament dels treballs el promotor haurà d'efectuar un avís a l'autoritat laboral competent, segons model inclòs a l'annex III del Reial Decret.

La comunicació d'obertura del centre de treball a l'autoritat laboral competent haurà d'incloure el Pla de Seguretat i Salut.

El Coordinador de Seguretat i Salut durant l'execució de l'obra o qualsevol integrant de la Direcció Facultativa, en cas d'apreciar un risc greu imminent per a la seguretat dels treballadors, podrà aturar l'obra parcialment o totalment, comunicant-lo a la Inspecció de Treball i Seguretat Social, al contractista, sots-contractistes i representants dels treballadors.

Les responsabilitats dels coordinadors, de la Direcció Facultativa i del promotor no eximiran de les seves responsabilitats als contractistes i als sots-contractistes (art. 11è).

### 3.2 PRINCIPIS GENERALS APLICABLES DURANT L'EXECUCIÓ DE L'OBRA

L'article 10 del R.D.1627/1997 estableix que s'aplicaran els principis d'acció preventiva recollits en l'art. 15è de la "Ley de Prevención de Riesgos Laborales (Ley 31/1995, de 8 de noviembre)" durant l'execució de l'obra i en particular en les següents activitats:

- a) El manteniment de l'obra en bon estat d'ordre i neteja
- b) L'elecció de l'emplaçament dels llocs i àrees de treball, tenint en compte les seves condicions d'accés i la determinació de les vies o zones de desplaçament o circulació
- c) La manipulació dels diferents materials i la utilització dels mitjans auxiliars
- d) El manteniment, el control previ a la posada en servei i el control periòdic de les instal·lacions i dispositius necessaris per a l'execució de l'obra, amb objecte de corregir els defectes que poguessin afectar a la seguretat i salut dels treballadors
- e) La delimitació i condicionament de les zones d'emmagatzematge i dipòsit dels diferents materials, en particular si es tracta de matèries i substàncies perilloses
- f) La recollida dels materials perillosos utilitzats
- g) L'emmagatzematge i l'eliminació o evacuació de residus i runes
- h) L'adaptació en funció de l'evolució de l'obra del període de temps efectiu que s'haurà de dedicar a les diferents feines o fases del treball
- i) La cooperació entre els contractistes, sots-contractistes i treballadors autònoms
- j) Les interaccions i incompatibilitats amb qualsevol altre tipus de feina o activitat que es realitzi a l'obra o a prop de l'obra.

Els principis d'acció preventiva establerts a l'article 15è de la Llei 31/95 són els següents:

- 1 L'empresari aplicarà les mesures que integren el deure general de prevenció, d'acord amb els següents principis generals:
  - a) Evitar riscos
  - b) Avaluar els riscos que no es puguin evitar
  - c) Combatre els riscos a l'origen
  - d) Adaptar el treball a la persona, en particular amb el que respecta a la concepció dels llocs de treball, l'elecció dels equips i els mètodes de treball i de producció, per tal de reduir el treball monòton i repetitiu i reduir els efectes del mateix a la salut
  - e) Tenir en compte l'evolució de la tècnica
  - f) Substituir allò que és perillós per allò que tingui poc o cap perill
  - g) Planificar la prevenció, buscant un conjunt coherent que integri la tècnica, l'organització del treball, les condicions de treball, les relacions socials i la influència dels factors ambientals en el treball

- h) Adoptar mesures que posin per davant la protecció col·lectiva a la individual
  - i) Donar les degudes instruccions als treballadors
- 2 L'empresari tindrà en consideració les capacitats professionals dels treballadors en matèria de seguretat i salut en el moment d'encomanar les feines.
  - 3 L'empresari adoptarà les mesures necessàries per garantir que només els treballadors que hagin rebut informació suficient i adequada puguin accedir a les zones de risc greu i específic.
  - 4 L'efectivitat de les mesures preventives haurà de preveure les distraccions i imprudències no temeràries que pogués cometre el treballador. Per a la seva aplicació es tindran en compte els riscos addicionals que poguessin implicar determinades mesures preventives, que només podran adoptar-se quan la magnitud dels esmentats riscos sigui substancialment inferior a les dels que es pretén controlar i no existeixin alternatives més segures.
  - 5 Podran concertar operacions d'assegurances que tinguin com a finalitat garantir com a àmbit de cobertura la previsió de riscos derivats del treball, l'empresa respecte dels seus treballadors, els treballadors autònoms respecte d'ells mateixos i les societats cooperatives respecte els socis, l'activitat dels quals consisteixi en la prestació del seu treball personal.

### 3.3 IDENTIFICACIÓ DELS RISCOS

Sense perjudici de les disposicions mínimes de Seguretat i Salut aplicables a l'obra establertes a l'annex IV del Reial Decret 1627/1997 de 24 d'octubre, s'enumeren a continuació els riscos particulars de diferents treballs d'obra, tot i considerant que alguns d'ells es poden donar durant tot el procés d'execució de l'obra o bé ser aplicables a d'altres feines.

S'haurà de tenir especial cura en els riscos més usuals a les obres, com ara són, caigudes, talls, cremades, erosions i cops, havent-se d'adoptar en cada moment la postura més adient pel treball que es realitzi. A més, s'ha de tenir en compte les possibles repercussions a les estructures d'edificació veïnes i tenir cura en minimitzar en tot moment el risc d'incendi.

Tanmateix, els riscos relacionats s'hauran de tenir en compte pels previsibles treballs posteriors (reparació, manteniment...).

#### 3.3.1 MITJANS I MAQUINÀRIA

- Atropellaments, topades amb altres vehicles, atrapades
- Interferències amb instal·lacions de subministrament públic (aigua, llum, gas...)
- Desploma i/o caiguda de maquinària d'obra (sitges, grues...)
- Riscos derivats del funcionament de grues
- Caiguda de la càrrega transportada
- Generació excessiva de pols o emanació de gasos tòxics
- Caigudes des de punts alts i/o des d'elements provisionals d'accés (escales, plataformes)
- Cops i ensopegades
- Caiguda de materials, rebots
- Ambient excessivament sorollós
- Contactes elèctrics directes o indirectes
- Accidents derivats de condicions atmosfèriques

#### 3.3.2 TREBALLS PREVIS

- Interferències amb instal·lacions de subministrament públic (aigua, llum, gas...)
- Caigudes des de punts alts i/o des d'elements provisionals d'accés (escales, plataformes)
- Cops i ensopegades
- Caiguda de materials, rebots
- Sobre esforços per postures incorrectes
- Bolcada de piles de materials
- Riscos derivats de l'emmagatzematge de materials (temperatura, humitat, reaccions químiques)

#### 3.3.3 ENDERROCS

- Interferències amb instal·lacions de subministrament públic (aigua, llum, gas...)
- Generació excessiva de pols o emanació de gasos tòxics
- Projecció de partícules durant els treballs
- Caigudes des de punts alts i/o des d'elements provisionals d'accés (escales, plataformes)
- Contactes amb materials agressius
- Talls i punxades
- Cops i ensopegades
- Caiguda de materials, rebots
- Ambient excessivament sorollós
- Fallida de l'estructura
- Sobre esforços per postures incorrectes
- Acumulació de runes

#### 3.3.4 MOVIMENTS DE TERRES I EXCAVACIONS

- Interferències amb instal·lacions de subministrament públic (aigua, llum, gas...)
- Generació excessiva de pols o emanació de gasos tòxics
- Caigudes des de punts alts i/o des d'elements provisionals d'accés (escales, plataformes)
- Cops i ensopegades
- Despreniment i/o esclavissament de terres i/o roques
- Caiguda de materials, rebots
- Ambient excessivament sorollós
- Desploma i/o caiguda de les parets de contenció, pous i rases
- Desploma i/o caiguda de les edificacions veïnes
- Accidents derivats de condicions atmosfèriques
- Sobre esforços per postures incorrectes

#### 3.3.5 RAM DE PALETA; OBRA CIVIL I ELEMENTS D'URBANITZACIÓ

- Generació excessiva de pols o emanació de gasos tòxics
- Projecció de partícules durant els treballs
- Caigudes des de punts alts i/o des d'elements provisionals d'accés (escales, plataformes)
- Contactes amb materials agressius
- Talls i punxades
- Cops i ensopegades
- Caiguda de materials, rebots
- Ambient excessivament sorollós
- Sobre esforços per postures incorrectes
- Bolcada de piles de material
- Riscos derivats de l'emmagatzematge de materials (temperatura, humitat, reaccions químiques)

#### 3.3.6 PAVIMENTACIÓ; REVESTIMENTS I ACABATS

- Generació excessiva de pols o emanació de gasos tòxics
- Projecció de partícules durant els treballs
- Caigudes des de punts alts i/o des d'elements provisionals d'accés (escales, plataformes)
- Contactes amb materials agressius
- Talls i punxades
- Cops i ensopegades
- Caiguda de materials, rebots
- Sobre esforços per postures incorrectes
- Bolcada de piles de material
- Riscos derivats de l'emmagatzematge de materials (temperatura, humitat, reaccions químiques)

#### 3.3.7 INSTAL·LACIONS; SERVEIS URBANS

- Interferències amb instal·lacions de subministrament públic (aigua, llum, gas...)

- Caigudes des de punts alts i/o des d'elements provisionals d'accés (escales, plataformes)
- Talls i punxades
- Cops i ensopegades
- Caiguda de materials, rebots
- Emanacions de gasos en obertures de pous morts
- Contactes elèctrics directes o indirectes
- Sobreesforços per postures incorrectes
- Caigudes de pals i antenes

### 3.3.8 RELACIÓ NO EXHAUSTIVA DELS TREBALLS QUE IMPLIQUEN RISCOS ESPECIALS (Annex II del R.D.1627/1997)

- 1 Treballs amb riscos especialment greus de sepultament, enfonsament o caiguda d'altura, per les particulars característiques de l'activitat desenvolupada, els procediments aplicats o l'entorn del lloc de treball
- 2 Treballs en els quals l'exposició a agents químics o biològics suposi un risc d'especial gravetat, o pels quals la vigilància específica de la salut dels treballadors sigui legalment exigible
- 3 Treballs amb exposició a radiacions ionitzades pels quals la normativa específica obligui a la delimitació de zones controlades o vigilades
- 4 Treballs en la proximitat de línies elèctriques d'alta tensió
- 5 Treballs que exposin a risc d'ofegament per immersió
- 6 Obres d'excavació de túnels, pous i altres treballs que suposin moviments de terres subterranis
- 7 Treballs realitzats en immersió amb equip subaquàtic
- 8 Treballs realitzats en cambres d'aire comprimit
- 9 Treballs que impliquin l'ús d'explosius
- 10 Treballs que requereixin muntar o desmuntar elements prefabricats pesats.

## 3.4 MESURES DE PREVENCIÓ I PROTECCIÓ

Com a criteri general privaran les proteccions col·lectives en front les individuals. A més, s'hauran de mantenir en bon estat de conservació els medis auxiliars, la maquinària i les eines de treball. D'altra banda els medis de protecció hauran d'estar homologats segons la normativa vigent.

Tanmateix, les mesures relacionades s'hauran de tenir en compte pels previsibles treballs posteriors (reparació, manteniment...).

Les persones que intervinguin de forma mes continuada a l'obra cal que rebin informació detallada de les operacions a realitzar, utilització adequada de les màquines i mitjans auxiliars, riscos que impliquen i utilització necessària dels mitjans de protecció col·lectiva, així com del comportament que cal tenir per a combatre aquest riscos en situacions d'emergència.

Els elements de protecció col·lectiva s'ajustaran a les característiques fonamentals següents:

- Les tanques autònomes de limitació i protecció tindran com a mínim 90 cm. d'alçada, essent construïdes a base de tubs metàl·lics i amb peus per a mantenir la seva verticalitat.
- Els topalls de desplaçament de vehicles es podran realitzar amb un parell de taulons embridats, fixats al terreny per mitjà de rodons clavats a aquest, o d'una altra forma eficaç.
- Les xarxes seran de poliamida. Les seves característiques generals seran tals que compleixin, amb garantia, la funció protectora per a la qual estan previstes
- Els elements de subjecció, cinturó de seguretat, ancoratges, suports i ancoratges de xarxes tindran suficient resistència per a suportar els esforços a que puguin ser sotmesos d'acord amb la seva funció protectora.
- La sensibilitat mínima dels interruptors diferencials serà per a l'enllumenat de 30 A i per força de 300 m. La resistència de les preses de terra no serà superior a la que garanteix d'acord amb la sensibilitat de l'interruptor diferencial, una tensió de contacte indirecta màxima de 24 V. Es mesurarà la seva resistència periòdicament i, sobretot, l'època més seca de l'any.
- Els extintors seran adequats en agent extintor i mida al tipus d'incendi previsible, i es revisaran cada 6 mesos com a màxim.
- Els mitjans auxiliars de topografia, les cintes, banderoles, mires, etc..., seran dialèctics, atès el risc d'electrocució per les línies elèctriques i catenàries del ferrocarril.
- Les pistes per a vehicles es regaran convenientment perquè no es produeixi aixecament de pols.

### 3.4.1 MESURES DE PROTECCIÓ COL·LECTIVA

- Organització i planificació dels treballs per evitar interferències entre les diferents feines i circulacions dins l'obra
- Senyalització de les zones de perill
- Preveure el sistema de circulació de vehicles i la seva senyalització, tant a l'interior de l'obra com en relació amb els vials exteriors
- Deixar una zona lliure a l'entorn de la zona excavada pel pas de maquinària
- Immobilització de camions mitjançant falques i/o topalls durant les tasques de càrrega i descàrrega
- Respectar les distàncies de seguretat amb les instal·lacions existents
- Els elements de les instal·lacions han d'estar amb les seves proteccions aïllants
- Fonamentació correcta de la maquinària d'obra
- Muntatge de grues fet per una empresa especialitzada, amb revisions periòdiques, control de la càrrega màxima, delimitació del radi d'acció, frenada, blocatge, etc
- Revisió periòdica i manteniment de maquinària i equips d'obra
- Sistema de reg que impedeixi l'emissió de pols en gran quantitat
- Comprovació de solucions d'execució a l'estat real dels elements (subsòl, edificacions veïnes)
- Comprovació d'apuntaments, condicions d'estrebats i pantalles de protecció de rases
- Utilització de paviments antilliscants.
- Col·locació de baranes de protecció en llocs amb perill de caiguda.
- Col·locació de xarxa en forats horitzontals
- Protecció de forats i façanes per evitar la caiguda d'objectes (xarxes, lones)
- Ús de canalitzacions d'evacuació de runes, correctament instal·lades
- Ús d'escales de mà, plataformes de treball i bastides

#### 3.4.2 MESURES DE PROTECCIÓ INDIVIDUAL

- Utilització de cassetes i ulleres homologades contra la pols i/o projecció de partícules
- Utilització de calçat de seguretat
- Utilització de casc homologat
- A totes les zones elevades on no hi hagi sistemes fixes de protecció caldrà establir punts d'ancoratge segurs per poder subjectar-hi el cinturó de seguretat homologat, la utilització del qual serà obligatòria
- Utilització de guants homologats per evitar el contacte directe amb materials agressius i minimitzar el risc de talls i punxades
- Utilització de protectors auditius homologats en ambients excessivament sorollosos
- Utilització de davantals
- Sistemes de subjecció permanent i de vigilància dels treballs amb perill d'intoxicació per més d'un operari. Utilització d'equips de subministrament d'aire
- Tot element de protecció s'ajustarà a les Normes Tècniques Reglamentàries del Ministeri de Treball (MT).
- En els casos en que no existeixi Norma d'Homologació Oficial, seran de qualitat adequada a les seves respectives prestacions.
- Totes les peces de protecció personal o elements de protecció col·lectiva compliran el que especifiqui la normativa vigent. A més, tindrà fixat un període de vida útil, que es refusarà a la finalització d'aquest.
- Quant per les circumstàncies de treball es produeixi un deteriorament més ràpid en una determinada peça de roba o equip, es farà la reposició d'aquesta, independentment de la durada prevista o data de lliurament.
- Qualsevol peça de roba o equip de protecció que hagi sofert un tracte límit, és a dir el màxim per el qual fou concebut (per exemple un accident) serà refusat i es farà la reposició al moment.
- Aquelles peces de roba que pel seu ús hagin adquirit més folgances o toleràncies de les admeses pel fabricant, seran reposades immediatament.
- L'ús d'una peça de roba o equip de protecció mai representarà un risc en si mateix.
- Totes les reposicions de material personal i col·lectiu que s'hagin de dur a terme durant el transcurs de la realització de l'obra, per motius de deteriorament, mal estat, desaparició, robatori, etc..., seran a càrrec del contractista.

#### 3.4.3 MESURES DE PROTECCIÓ A TERCERS

- Tancament, senyalització i enllumenat de l'obra. Cas que el tancament envaeixi la calçada s'ha de preveure un passadís protegit pel pas de vianants. El tancament ha d'impedir que persones alienes a l'obra puguin entrar.



- Preveure el sistema de circulació de vehicles tant a l'interior de l'obra com en relació amb els vials exteriors
- Immobilització de camions mitjançant falques i/o topalls durant les tasques de càrrega i descàrrega
- Comprovació de solucions d'execució a l'estat real dels elements (subsòl, edificacions veïnes)
- Protecció de forats i façanes per evitar la caiguda d'objectes (xarxes, lones)

#### 3.4.4 INSTAL·LACIONS PROVISIONALS

- Es disposarà de caseta per a magatzem, caseta d'oficines, caseta per a vestuari, serveis higiènics i caseta menjador, degudament dotats.
- El vestuari tindrà armaris individuals amb clau, seients i calefacció.
- La caseta de serveis higiènics tindrà un lavabo i una dutxa amb aigua freda i calenta per a cada deu treballadors, i un WC per a cada 25 treballadors, amb miralls i calefacció.
- El menjador disposarà de taules i seients amb respall, piques per a rentar els plats, escalfador de menjar, calefacció i un contenidor per a deixalles.
- Per a la neteja i conservació d'aquest locals es disposarà d'un treballador amb la dedicació necessària.

#### 3.4.5 VIGILANT DE SEGURETAT

- Es nomenarà un vigilant de seguretat d'acord amb allò que preveu l'Ordenança General de Seguretat i higiene en el Treball.

#### 3.4.6 COMITÈ DE SEGURETAT I SALUT LABORAL

- Quan a l'obra se superin els 50 treballadors, és obligat constituir un comitè de seguretat i higiene en el treball, les obligacions i forma d'actuació del qual seran les que assenyala l'OGSHT en el seu article núm. 8.

La seva composició serà la següent:

President: El cap d'obra o persona que designi.

Vice-president: El tècnic de seguretat de l'obra.

Secretari: Un administratiu de l'obra

Vocals: L'ATS i almenys 3 treballadors que pertanyin als oficis més significatius de l'obra.

### 3.5 PRIMERS AUXILIS

Es disposarà d'una farmaciola amb el contingut de material especificat a la normativa vigent, que es revisarà mensualment i es farà d'immediat la reposició del material consumit.

S'informarà a l'inici de l'obra, de la situació dels diferents centres mèdics als quals s'hauran de traslladar els accidentats. És convenient disposar a l'obra i en lloc ben visible, d'una llista amb els telèfons i adreces dels centres assignats per a urgències, ambulàncies, taxis, etc. per garantir el ràpid trasllat dels possibles accidentats als centres d'assistència.

#### 3.5.1 LLISTAT DE CENTRES D'ASSISTÈNCIA

ÀREA BÀSICA DE SALUT (C.A.P.)

Ctra. Mas Oliva, s/n telf. 972 25 31 13

HOSPITAL DE FIGUERES

Ronda Parroco Aroles, s/n telf. 972 50 14 00

CONSORCI TRANSPORT SANITARI

telf. 972 50 50 50 / 972 67 50 50

#### 3.5.2 RECONeixEMENT MÈDIC

Tot el personal que comenci a treballar a l'obra, haurà de passar un reconeixement mèdic previ al treball i, que serà repetit en el període d'un any.

### 3.6 NORMATIVA APLICABLE

- **Directiva 92/57/CEE** de 24 de Junio (DO: 26/08/92)  
Disposiciones mínimas de seguridad y de salud que deben aplicarse en las obras de construcción temporales o móviles
- **RD 1627/1997** de 24 de octubre (BOE: 25/10/97)  
Disposiciones mínimas de Seguridad y de Salud en las obras de construcción  
*Transposició de la Directiva 92/57/CEE*  
*Deroga el RD 555/86 sobre obligatorietat d'inclusió d'Estudi de Seguretat i Higiene en projectes d'edificació i obres públiques*
- **Ley 31/1995** de 8 de noviembre (BOE: 10/11/95)  
Prevención de riesgos laborales

Desenvolupament de la Llei a través de les següents disposicions:

- **RD 39/1997** de 17 de enero (BOE: 31/01/97)  
Reglamento de los Servicios de Prevención
- **RD 485/1997** de 14 de abril (BOE: 23/04/97)  
Disposiciones mínimas en materia de señalización, de seguridad y salud en el trabajo
- **RD 486/1997** de 14 de abril (BOE: 23/04/97)  
Disposiciones mínimas de seguridad y salud en los lugares de trabajo  
*En el capítol 1 excloeix les obres de construcció però el RD 1627/1997 l'esmenta en quant a escales de mà.*  
*Modifica i deroga alguns capítols de la Ordenanza de Seguridad e Higiene en el trabajo (O. 09/03/1971)*
- **RD 487/1997** de 14 de abril (BOE: 23/04/97)  
Disposiciones mínimas de seguridad y salud relativas a la manipulación manual de cargas que entrañe riesgos, en particular dorsolumbares, para los trabajadores
- **RD 665/1997** de 12 de mayo (BOE: 24/05/97)  
Protección de los trabajadores contra los riesgos relacionados con la exposición a agentes cancerígenos durante el trabajo
- **RD 773/1997** de 30 de mayo (BOE: 12/06/97)  
Disposiciones mínimas de seguridad y salud, relativas a la utilización por los trabajadores de equipos de protección individual
- **RD 1215/1997** de 18 de julio (BOE: 07/08/97)  
Disposiciones mínimas de seguridad y salud para la utilización por los trabajadores de los equipos de trabajo  
*Transposició de la Directiva 89/655/CEE sobre utilització dels equips de treball*  
*Modif. i deroga capítols de la Ord. de Seguridad e Higiene en el trabajo (O. 09/03/1971)*
- **O. de 20 de mayo de 1952** (BOE: 15/06/52)  
Reglamento de Seguridad e Higiene del Trabajo en la industria de la Construcción  
Modificaciones: O. de 10 de diciembre de 1953 (BOE: 22/12/53)  
O. d 23 de septiembre de 1966 (BOE: 01/10/66)  
*Art. 100 a 105 derogats per O. de 20 de gener de 1956*
- **O. de 31 de enero de 1940. Andamios: Cap. VII, art. 66° a 74°** (BOE: 03/02/40)  
Reglamento general sobre Seguridad e Higiene
- **O. de 28 de agosto de 1970. Art. 1° a 4°, 183° a 291° y Anexos I y II** (BOE: 05/09/70)  
Ordenanza del trabajo para las industrias de la Construcción, vidrio y cerámica. (Correcció d'errades: BOE: 17/10/70)
- **O. de 20 de septiembre de 1986** (BOE: 13/10/86)  
Modelo de libro de incidencias correspondiente a las obras en que sea obligatorio el estudio de Seguridad e Higiene. (Correcció d'errades: BOE: 31/10/86)
- **O. de 16 de diciembre de 1987** (BOE: 29/12/87)

Nuevos modelos para la notificación de accidentes de trabajo e instrucciones para su cumplimiento y tramitación

- **O. de 31 de agosto de 1987** (BOE: 18/09/87)  
Señalización, balizamiento, limpieza y terminación de obras fijas en vías fuera de poblado
- **O. de 23 de mayo de 1977** (BOE: 14/06/77)  
Reglamento de aparatos elevadores para obras  
Modificació: O. de 7 de marzo de 1981 (BOE: 14/03/81)
- **O. de 28 de junio de 1988** (BOE: 07/07/88)  
Instrucción Técnica Complementaria MIE-AEM 2 del Reglamento de Aparatos de elevación y Manutención referente a grúas-torre desmontables para obras  
Modificació: O. de 16 de abril de 1990 (BOE: 24/04/90)
- **O. de 31 de octubre de 1984** (BOE: 07/11/84)  
Reglamento sobre seguridad de los trabajos con riesgo de amianto
- **O. de 7 de enero de 1987** (BOE: 15/01/87)  
Normas complementarias del Reglamento sobre seguridad de los trabajos con riesgo de amianto
- **RD 1316/1989** de 27 de octubre (BOE: 02/11/89)  
Protección a los trabajadores frente a los riesgos derivados de la exposición al ruido durante el trabajo
- O. de 9 de marzo de 1971 (BOE: 16 i 17/03/71) Ordenanza General de Seguridad e Higiene en el trabajo. Correcció d'errades: BOE: 06/04/71. Modificació: BOE: 02/11/89  
*Derogats alguns capítols per: Ley 31/1995, RD 485/1997, RD 486/1997, RD 664/1997, RD 665/1997, RD 773/1997 i RD 1215/1997*
- **Resoluciones aprobatorias de Normas técnicas Reglamentarias para distintos medios de protección personal de trabajadores**
  - R. de 14 de diciembre de 1974 (BOE: 30/12/74): N.R. MT-1: Cascos no metálicos
  - R. de 28 de julio de 1975 (BOE: 01/09/75): N.R. MT-2: Protectores auditivos
  - R. de 28 de julio de 1975 (BOE: 02/09/75): N.R. MT-3: Pantallas para soldadores
  - R. de 28 de julio de 1975 (BOE: 03/09/75): N.R. MT-4: Guantes aislantes de electricidad  
Modificació: BOE: 25/10/75
  - R. de 28 de julio de 1975 (BOE: 04/09/75): N.R. MT-5: Calzado seguridad contra riesgos mec.  
Modificació: BOE: 27/10/75
  - R. de 28 de julio de 1975 (BOE: 05/09/75): N.R. MT-6: Banquetas aislantes de maniobras  
Modificació: BOE: 28/10/75
  - R. de 28 de julio de 1975 (BOE: 06/09/75): N.R. MT-7: Equipos de protección personal de vías respiratorias. Normas comunes y adaptadores faciales  
Modificació: BOE: 29/10/75
  - R. de 28 de julio de 1975 (BOE: 08/09/75): N.R. MT-8: Equipos de protección personal de vías respiratorias: filtros mecánicos  
Modificació: BOE: 30/10/75
  - R. de 28 de julio de 1975 (BOE: 09/09/75): N.R. MT-9: Equipos de protección personal de vías respiratorias: mascarillas autofiltrantes  
Modificació: BOE: 31/10/75
  - R. de 28 de julio de 1975 (BOE: 10/09/75): N.R. MT-10: Equipos de protección personal de vías respiratorias: filtros químicos y mixtos contra amoníaco  
Modificació: BOE: 01/11/75
- Normativa d'àmbit local (ordenances municipals)

Roses, agost de 2.013

CPIR-1  
CARLES CARBÓ  
QUINTANA

Firmado digitalmente por CPIR-1 CARLES CARBÓ QUINTANA  
Número de identificación (DIR): cpi-CPISR-1  
CARLES CARBÓ QUINTANA, cn=CARBÓ QUINTANA, o=ROSES-CARLES, c=ES  
enRegiment de Roses, cn=SERVEIS TÈCNICIS, serialNumber=0474742Z  
Fecha: 2013.08.23 10:40:32 +0200

Carles Carbó i Quintana  
enginyer tècnic municipal



**Ajuntament de Roses**

## **ANNEX NÚM. 2**

### **GESTIÓ DE RESIDUS**

Plaça Catalunya, 12  
17480 Roses  
Tel. 972 252 403  
Fax 972 154 660  
[www.roses.cat](http://www.roses.cat)



# ANNEX - ESTUDI DE GESTIÓ DE RESIDUS DE LA CONSTRUCCIÓ I DEMOLICIÓ

## 1 CARACTERÍSTIQUES DE L'OBRA I REQUERIMENTS EN MATÈRIA DE GESTIÓ DE RESIDUS

### 1.1 Característiques de l'obra

L'Ajuntament de Roses promou la conservació i manteniment de diversos paviments asfàltics en les vies públiques del municipi.

### 1.2 Normativa d'aplicació en matèria de gestió de residus

La gestió dels residus de construcció i enderroc que es generaran en el marc d'aquesta obra s'han d'ajustar als criteris que determina la normativa vigent en aquesta matèria. A grans trets, aquesta gestió haurà de guiar-se per les següents indicacions:

- La gestió dels residus de construcció i demolició (RCD en endavant) que es produeixin han de prioritzar la reutilització i el reciclatge enfront altres opcions de tractament finalista. Quan la reutilització o el reciclatge no siguin factibles, caldrà requerir la intervenció d'un gestor autoritzat.
- Cal vetllar per la separació de les diferents tipologies de RCD que es produiran, a fi de facilitar l'aplicació de la directriu anterior i de reduir els costos de gestió dels residus.
- Cal disposar d'aquells documents que acreditin la traçabilitat i gestió adient dels RCD, a fi de poder-les justificar, si s'escau, davant l'Administració competent.
- Finalment i no menys important, segons RD 105/2008 el projecte d'execució de l'obra ha d'incloure un estudi de gestió de RCD, que ha de contenir com a mínim:
  - Una estimació de la quantitat, expressada en tonelades i en metres cúbics, dels residus de construcció i demolició que es generaran a l'obra, codificats d'acord a la llista europea de residus.
  - Les mesures per la prevenció de residus a l'obra.
  - Les operacions de reutilització, valorització o eliminació a que es destinaran els residus que es generin.
  - Les mesures per la separació dels residus a l'obra, que han de separar-se en les següents fraccions, quan de forma individualitzada per cada una d'aquestes fraccions, la quantitat prevista de generació superi les següents quantitats:
    - formigó: 80 tones
    - totxos: teules, ceràmics: 40 tones
    - metall: 2 tones
    - fusta: 1 tona
    - vidre: 1 tona
    - plàstic: 0,5 tones
    - paper i cartró: 0,5 tones
  - Plànols de les instal·lacions previstes per l'emmagatzematge, maneig, separació, i en el seu cas, altres operacions de gestió dels residus de construcció i demolició dintre de les obres.
  - Les prescripcions del plec de prescripcions tècniques particulars del projecte, amb relació amb l'emmagatzematge, maneig, separació i altres operacions.
  - Una valoració del cost previst de la gestió dels residus.
  - Un inventari dels residus perillosos que es generaran, així com la seva retirada selectiva.

## 2 MESURES DE PREVENCIÓ I MINIMITZACIÓ DE RESIDUS

Dintre de la gestió dels RCD, una estratègia clau que reporta avantatges ambientals i també econòmics és la d'evitar-ne la generació o reduir-la en la mesura que sigui possible.

Així doncs, les preferències d'actuació amb els residus generats seguiran la següent jerarquització:

- Prevenició: La prevenció en origen per evitar o minimitzar els residus és un objectiu fonamental en la disminució dels residus.
- Valorització: La recuperació dels residus, bé a través del reciclatge o reutilització.

- Eliminació: Els residus que no es puguin valoritzar i els rebuigs del residus, es a dir, la part dels residus que no es pot reciclar o reutilitzar, seran eliminats per procediments com el transport en abocadors controlats, la incineració sense recuperació d'energia, la inertització de components perillosos prèvia a la seva dipositació en abocador controlat, etc.

Amb caràcter general els residus generats que no puguin ser evitats, es procurarà primerament el seu reciclat o reutilització i en segon lloc seran portats a abocadors autoritzats o entregats a gestors autoritzats.

Entre les mesures més interessants des del punt de vista de la valorització dels RCD generats, destaca la reutilització de les terres sobrants.

### 3 AVALUACIÓ DE LA QUANTITAT I TIPOLOGIA DE RESIDUS DE LA CONSTRUCCIÓ I DEMOLICIÓ GENERATS

A l'últim full es presenta una estimació de la generació de residus que poden derivar de l'obra avaluada segons la tipologia de residus i el volum i pes generats i d'acord amb el Catàleg Europeu de Residus.

### 4 ESCENARIS DE GESTIÓ DE RESIDUS

La gestió de residus a l'obra presenta un doble vessant: un escenari intern, que comprèn el conjunt d'operacions que tenen lloc a la pròpia obra i que bé permeten el tractament in situ del RCD o bé el disposen perquè sigui adequadament tractat posteriorment en una instal·lació de residus externa. L'escenari extern de gestió al·ludiria a aquest últim supòsit, això és, al transport i tractament d'aquests RCD fora del recinte de l'obra en una instal·lació de tractament externa.

#### 4.1 Escenaris interns de gestió

##### Residus no especials:

Estan constituïts principalment per terres així com per residus de la silvicultura, restes de formigó, mesclades bituminoses, ferros, i residus en petites quantitats com són els embalatges dels productes utilitzats, etc.

La resta de residus no especials s'aniran dipositant en els diferents espais i contenidors previstos.

##### Residus especials:

Els residus especials provenen dels envasos que contenen substàncies perilloses (pintures, impermeabilitzants, additius,...), olis procedents del manteniment de la maquinaria, restes d'elements de les instal·lacions d'il·luminació utilitzada en fase d'obres, que tinguin aquesta consideració de residus especials. A més, es preveu la retirada de canonades de fibrociment que poden contenir amiant.

Els residus especials es dipositaran en un contenidor específic.

Cal dir que la gestió de la totalitat de residus especials i els no especials és responsabilitat del contractista. En aquest sentit s'exigeix que aquest realitzi una gestió selectiva de cadascun dels residus, i que documenti la seva correcta gestió externa.

#### 4.2 Escenaris externs de gestió.

##### Residus No especials:

La gestió externa de la resta de residus no especials és responsabilitat del contractista i la via de gestió d'aquests ha d'anar d'acord amb l'establert al catàleg europeu de residus, que són les següents:

Tipus de residu	Codi	Vies de gestió orientatives			
		Valorització		Tractament	
		codi	descripció	codi	descripció
Formigó	170101	V71	Utilització en la construcció	T15	Deposició en dipòsit de terres i runes
				T11	Deposició de residus inerts

Tipus de residu	Codi	Vies de gestió orientatives			
		Valorització		Tractament	
		codi	descripció	codi	descripció
Residus de la silvicultura	020107	V61	Utilització com a combustible	-	-
		V83	Compostatge		
		V81	Utilització en profit de l'agricultura		
Fusta	170201	V15	Reciclatge i reutilització de fustes	-	-
		V61	Utilització com a combustible		
Mescles bituminoses diferents de les especificades en el codi 170301	170302	V71	Utilització en la construcció	T12	Deposició de residus no especials
Ferro i acer	170405	V41	Reciclatge i recuperació de metalls o compostos metàl·lics	-	-
Alumini	170402	V41	Reciclatge i recuperació de metalls o compostos metàl·lics	-	-
Cables diferents dels especificats en el codi 170410	170411	V45	Recuperació de cables	-	-
Terra i pedres diferents de les especificades en el codi 170503	170504	V71	Utilització en la construcció	T15	Deposició en dipòsit de terres i runes
		V84	Utilització per a rebliment de terrenys	T11	Deposició de residus inerts
				T12	Deposició de residus no especials
Envasos de plàstic	150102	V51	Recuperació, reutilització i regeneració d'envasos	T12	Deposició de residus no especials
		V61	Utilització com a combustible		
		V12	Reciclatge de plàstics		
Envasos metàl·lics	150104	V51	Recuperació, reutilització i regeneració d'envasos	T12	Deposició de residus no especials
		V41	Reciclatge i recuperació de metalls o compostos metàl·lics		
Envasos de vidre	150107	V14	Reciclatge de vidre	T11	Deposició de residus inerts
		V51	Recuperació, reutilització i regeneració d'envasos		

Tipus de residu	Codi	Vies de gestió orientatives			
		Valorització		Tractament	
		codi	descripció	codi	descripció
Plàstics	200139	V12	Reciclatge de plàstics	-	-
		V61	Utilització com a combustible		
Gasos en recipients a pressió diferents dels especificats en el codi 160504 (aerosols)	160505	-	-	T32	Tractament específic
Absorbents, materials de filtració, draps de neteja i roba protectora diferents dels especificats en el codi 150202	150203	V13	Reciclatge de tèxtils	T24	Tractament per evaporació
				T21	Incineració de residus no halogenats

Tipus de residu	Codi	Vies de gestió orientatives			
		Valorització		Tractament	
		codi	descripció	codi	descripció
				T12	Deposició de residus no especials
Envasos de paper i cartró	150101	V11	Reciclatge de paper i cartró	T12	Deposició de residus no especials
		V51	Recuperació, reutilització i regeneració d'envasos		
		V85	Valorització amb procés anaerobi + compostatge		
		V61	Utilització com a combustible		
Papers i cartrons	200101	V61	Utilització com a combustible	-	-
		V11	Reciclatge de paper i cartró		
		V85	Valorització amb procés anaerobi + compostatge		
Pintures, tintes, adhesius i resines diferents de les especificades en el codi 200127	200128	-	-	T24	Tractament per evaporació
				T21	Incineració de residus no halogenats
Residus de neteja viària	200303	-	-	T12	Deposició de residus no especials

#### Residus especials:

La gestió externa dels residus especials és responsabilitat del contractista i la via de gestió d'aquests ha d'anar d'acord amb l'establert al catàleg europeu de residus, que són les següents:

Tipus de residu	Codi	Vies de gestió orientatives			
		Valorització		Tractament	
		codi	descripció	codi	descripció
Materials de construcció que contenen amiant	170605	-	-	T13	Deposició de residus especials
Terra i pedres que contenen substàncies perilloses	170503	-	-	T25	Tractament de desorció tèrmica
				T33	Estabilització
				T24	Tractament per evaporació
				T13	Deposició de residus especials
Absorbents, materials de filtració (inclosos els filtres d'oli no especificats en cap altra categoria), draps de neteja i roba protectora contaminats per substàncies perilloses	150202	V13	Reciclatge de tèxtils	T24	Tractament per evaporació
				T21	Incineració de residus no halogenats
				T22	Incineració de residus halogenats
	V41	Reciclatge i recuperació de metalls o compostos metàl·lics	T13	Deposició de residus especials	
			T31	Tractament fisicoquímic i biològic	
			T36	Tractament d'acondicionament per a disposició del rebuig	
Envasos que contenen restes de substàncies perilloses o estan contaminades per aquestes	150110	V51	Recuperació, reutilització i regeneració d'envasos	T21	Incineració de residus no halogenats
				T36	Tractament d'acondicionament per a disposició del rebuig



Tipus de residu	Codi	Vies de gestió orientatives			
		V alorització		Tractament	
		codi	descripció	codi	descripció
				T13	Deposició de residus especials
Tubs fluorescents i altres residus que contenen mercuri	200121	V41	Reciclatge i recuperació de metalls o compostos metàl·lics	-	-
Piles que contenen mercuri	160603	V44	Recuperació de bateries, piles, acumuladors	-	-
Olis de motor	130204 130205 130206	V22	Regeneració d'olis minerals	T21	Incineració de residus no halogenats
				T22	Incineració de residus halogenats

Tipus de residu	Codi	Vies de gestió orientatives			
		V alorització		Tractament	
		codi	descripció	codi	descripció
Pintures, tintes, adhesius i resines que contenen substàncies perilloses	200127	-	-	T24	Tractament per evaporació
				T21	Incineració de residus no halogenats
				T22	Incineració de residus halogenats
Dissolvents	200113	V21	Regeneració de dissolvents	T21	Incineració de residus no halogenats
				T22	Incineració de residus halogenats
Vessaments d'hidrocarburs	050125	V23	Recuperació d'hidrocarburs	T25	Tractament de desorció tèrmica
				T24	Tractament per evaporació
		V61	Utilització com a combustible	T13	Deposició de residus especials
				T21	Incineració de residus no halogenats
				T33	Estabilització

## 5 MESURES PER LA SEPARACIÓ DELS RESIDUS A L'OBRA

Els residus de la construcció i demolició han de separar-se en les següents fraccions, quan, de forma individualitzada per cada una de les següents fraccions, la quantitat prevista de generació pel total de l'obra superi les següents quantitats:

- Formigó 80 t
- Totxos, teules, ceràmiques 40 t
- Metall 2 t
- Fusta 1 t
- Vidre 1 t
- Plàstic 0,5 t
- Paper i cartró 0,5 t

En aquest cas doncs, i degut a que no es superen les quantitats de generació de formigó, fusta, plàstic i paper i cartró, l'obra no disposarà de contenidors separats per tal de tractar de forma diferenciada les fraccions d'aquests residus.

## 6 PRESCRIPCIONS DEL PLEC DE PRESCRIPCIONS TÈCNiques PARTICULARS DEL PROJECTE

Els residus contaminants generats en l'obra, fonamentalment olis i greixos, olis i lubricants usats, combustibles, etc., en cap cas s'abocaran sobre el terreny o en cursos d'aigua i lleres. Al contrari s'haurà d'establir un sistema de recollida d'aquest tipus de residus i ser gestionats d'acord amb el que estableix la normativa relativa a gestió de residus: transferència a gestor autoritzat mitjançant transportista, també autoritzat.

S'estableix la necessitat de definir punts de recollida i emmagatzematge temporal d'aquests residus per la seva posterior transferència a gestor autoritzat (pel cas de residus especials el termini màxim d'emmagatzematge de residus especials és de 6 mesos).

Les característiques constructives d'aquests punts de recollida i emmagatzematge temporal de residus han de complir el doble objectiu d'evitar la infiltració al terreny de possibles vessaments de les substàncies allí emmagatzemades (impermeabilització) i possibilitar-ne la recollida. En aquest sentit se suggereix que el punt de recollida i emmagatzematge d'aquests residus especials descansi sobre una llosa de formigó impermeable (o qualsevol altre sistema alternatiu i que assoleixi amb garanties l'objectiu indicat), amb un petit mur perimetral i la superfície recoberta totalment per una capa de material absorbent (sorra, bentonita, etc.); adicionalment la zona pot estar a cobert de la pluja.

Pel que fa a l'aigua procedent del rentat de les formigoneres es condicionarà una àrea específica per a destinar-les-hi. Les restes de formigó pres d'aquí i generat a qualsevol altre indret de l'obra es recollirà i es disposarà finalment a abocador adequat.

El marc normatiu amb efecte sobre la gestió de residus de la construcció i demolició és profús, atès que comprèn la legislació que afecta els residus en general i els residus de la construcció en particular, i tant a escala europea, com espanyola i catalana.

Tanmateix, l'objecte d'aquest annex és apuntar les obligacions que deriven de les normes de més directa afectació sobre la gestió d'aquests residus i sobre els respectius productors/poseïdors.

### **Principals normes amb afectació sobre la gestió de residus de la construcció i demolició a Catalunya.**

Decret 201/1994, de 26 de juliol, regulador dels enderrocs i altres residus de la construcció i Decret 161/2001, de 12 de juny, que el modifica.

Decret 396/2006, de 17 d'octubre, pel qual es regula la intervenció ambiental en el procediment llicència urbanística per a millora de finques rústiques que s'efectuïn amb aportació de terres procedents d'obres de la construcció.

Decret 21/2006, de 14 de febrer, pel qual es regula l'adopció de criteris ambientals i d'ecoeficiència en els edificis.

Reial Decret 105/2008, d'1 de febrer, pel qual es regula la producció i gestió dels residus de construcció i demolició.

Llei 8/2008, de 10 de juliol, de finançament de les infraestructures de gestió dels residus i dels cànons sobre la disposició del rebuig dels residus.

tipus  
quantitats  
codificacióREAL DECRETO 105/2008 , Regulador de la producció i gestió de residus de construcció i demolició  
DECRET 201/1994 i DECRET161/2001, Reguladors dels enderroc i altres residus de la construcció  
DECRET 21/2006 Adopció de criteris ambientals i d'ecoeficiència als edificis

## IDENTIFICACIÓ DE L'EDIFICI

Obra:	Obres de conservació i manteniment de paviments asfàltics en vies públiques. 2on semestre 2013		
Situació:	-		
Municipi :	Roses	Comarca :	Alt Empordà

## AVALUACIÓ I CARACTERÍSTIQUES DELS RESIDUS

## Materials d'excavació (es considerin o no residus, mesurats sense esponjament)

	Codificació residus LER	(tones)	(m <sup>3</sup> )
	Ordre MAM/304/2002		
grava i sorra compacta		0,00	0,00
grava i sorra solta		0,00	0,00
argiles		0,00	0,00
terra vegetal		0,00	0,00
pedraplè		0,00	0,00
terres contaminades	170503	0,00	0,00
altres		0,00	0,00
<b>totals d'excavació</b>		<b>0,00 t</b>	<b>0,00 m<sup>3</sup></b>

## Destí de les terres i materials d'excavació

Els materials d'excavació que es reutilitzin a la mateixa obra o en una altra d'autoritzada, no es consideren residu sempre que el seu nou ús pugui ser acreditat.	no es considera residu		és residu	
	reutilització		abocador	
	mateixa obra	altra obra		
En una mateixa obra poden coexistir terres reutilitzades i terres portades a abocador	si		si	

## Residus d'enderroc

	Codificació residus LEI	Pes	Pes residu	Volum aparent	Volum aparent
	Ordre MAM/304/2002	(tones/m <sup>2</sup> )	(tones)	(m <sup>3</sup> /m <sup>2</sup> )	(m <sup>3</sup> )
obra de fàbrica	170102	0,542	0,00	0,512	0,00
formigó	170101	0,084	0,00	0,062	0,00
petris	170107	0,052	212,10	0,082	151,50
metalls	170407	0,004	0,00	0,0009	0,00
fustes	170201	0,023	0,00	0,0663	0,00
vidre	170202	0,0006	0,00	0,004	0,00
plàstics	170203	0,004	0,00	0,004	0,00
guixos	170802	0,027	0,00	0,004	0,00
betums	170302	0,009	98,48	0,0012	126,25
fibrociment	170605	0,01	2,53	0,018	1,01
.....		0,00	0,00	0,00	0,00
.....		0,00	0,00	0,00	0,00
<b>totals d'enderroc</b>		<b>0,7556</b>	<b>313,100 t</b>	<b>0,7544</b>	<b>278,76 m<sup>3</sup></b>

## Residus de construcció

	Codificació residus LEI	Pes	Pes residu	Volum aparent	Volum aparent
	Ordre MAM/304/2002	(tones/m <sup>2</sup> )	(tones)	(m <sup>3</sup> /m <sup>2</sup> )	(m <sup>3</sup> )
sobrants d'execució		0,05	0,000	0,045	0,00
obra de fàbrica	170102	0,015	0,000	0,018	0,00
formigó	170101	0,032	0,000	0,0244	0,00
petris	170107	0,002	0,000	0,0018	0,00
guixos	170802	0,003927	0,000	0,00972	0,00
altres		0,001	0,000	0,0013	0,00
embalatges		0,038	0,000	0,08	0,00
fustes	170201	0,0285	0,000	0,067	0,00
plàstics	170203	0,00608	0,000	0,008	0,00
paper i cartró	170904	0,00304	0,000	0,004	0,00
metalls	170407	0,00038	0,000	0,001	0,00
<b>totals de construcció</b>			<b>0,000 t</b>		<b>0,00 m<sup>3</sup></b>

## INVENTARI DE RESIDUS PERILLOsos.

Dins l'obra s'han detectat aquests residus perillosos, els quals es separaran i gestionaran per separat per evitar que contaminin altres residus

Materials de construcció que contenen amiant	-	altres	especificar	-
Residus que contenen hidrocarburs	-		especificar	-
Residus que contenen PCB	-		especificar	-
Terres contaminades	-		especificar	-

## MINIMITZACIÓ

**PROJECTE.** durant l'elaboració del projecte s'han pres les següents mesures per tal de minimitzar els residus

1.- S'ha previst reutilitzar en obra parts dels materials que es retiren	-
2.- S'han optimitzat les seccions resistents de pilars, jàsseres, parets, fonaments, etc.	-
3.- L'adequació de l'edifici al terreny, genera un equilibri de moviments de terres	-
4.- El sistema constructiu és industrialitzat i prefabricat, es munta en obra sense generar gairebé residus	-
5.-	-
6.-	-

**OBRA.** a l'obra es duran a terme les accions següents

1.- Emmagatzematge adient de materials i productes	-
2.- Conservació de materials i productes dins el seu embalatge original fins al moment de la seva utilització	-
3.- Els materials granulars (graves, sorres, etc.) es dipositaran en contenidors rígids o sobre superfícies dures	-
4.-	-
5.-	-
6.-	-

## ELEMENTS DE CONSTRUCCIÓ REUTILITZABLES

fusta en bigues reutilitzables	0,00 t	0,00 m <sup>3</sup>
fusta en llates, tarimes, parquetes reutilitzables o reciclables	0,00 t	0,00 m <sup>3</sup>
acer en perfils reutilitzables	0,00 t	0,00 m <sup>3</sup>
altres :	0,00 t	0,00 m <sup>3</sup>
<b>Total d'elements reutilitzables</b>	<b>0,00 t</b>	<b>0,00 m<sup>3</sup></b>

## GESTIÓ (obra)

Terres				
Excavació / Mov. terres	Volum m <sup>3</sup> (+20%)	reutilització		terres per tractar
		a la mateixa obra	a altra autoritzada	valoritzador / abocador
terra vegetal	0	0,00	0,00	0,00
graves/ sorres/ pedraplè	0	0,00	0,00	0,00
argiles	0	0,00	0,00	0,00
altres	0	0,00	0,00	0,00
terres contaminades	0			0,00
<b>Total</b>	<b>0</b>	<b>0,00</b>	<b>0,00</b>	<b>0,00</b>

**SEPARACIÓ DE RESIDUS A OBRA.** Cal separar individualitzadament en les fraccions següents si la generació per cadascú d'ells a l'obra supera les quantitats de ...

R.D. 105/2008	tones	Projecte	cal separar	tipus de residu
Formigó	80	0,00	no	inert
Maons, teules i ceràmics	40	0,00	no	inert
Metalls	2	0,00	no	no especial
Fusta	1	0,00	no	no especial
Vidres	1	0,00	no	no especial
Plàstics	0,50	0,00	no	no especial
Paper i cartró	0,50	0,00	no	no especial
Especials*	inapreciable	inapreciable	si	especial

\* Dins els residus especials hi ha inclosos els envasos que contenen restes de matèries perilloses, vernissos, pintures, disolvents, desencofrants, etc... i els materials que hagin estat contaminats per aquests. Tot i ser difícilment quantificables, estan presents a l'obra i es separaran i tractaran a part de la resta de residus

Malgrat no ser obligada per tots els tipus de residus, s'han previst operacions de destria i recollida selectiva dels residus a l'obra en contenidors o espais reservats pels següents residus

	R.D. 105/2008	projecte*
Inerts	Contenedor per Formigó	no
	Contenedor per Ceràmics (maons,teules...)	no
No especials	Contenedor per Metalls	no
	Contenedor per Fustes	no
	Contenedor per Plàstics	no
	Contenedor per Vidre	no
	Contenedor per Paper i cartró	no
Especials	Contenedor per Guixos i altres no especials	no
	Perillosos (un contenidor per cada tipus de residu especial)	si

\* A la cel.la projecte apareixen per defecte les dades del R.D. 105/2008. Es permet la possibilitat d'incrementar les fraccions que se separen, per poder-ne millorar la gestió, però en cap cas es permet no separar si el R.D. ho obliga.

**GESTIÓ (fora obra) els residus es gestionaran fora d'obra a:**

Degut a la manca d'espai, les operacions de separació de residus no realitzarà fora de l'obra un gestor autoritzat

-

Instal·lacions de reciclatge i/o valorització

-

Dipòsit autoritzat de terres, enderroc i runes de la construcció

-

**Tipus de residu i Nom, adreça i codi de gestor del residu (decret 161/2001)**

tipus de residu	gestor	adreça	codi del gestor

**PRESSUPOST**

S'ha considerat pel càlcul del pressupost estimatiu :	Costos*	
Les previsions de separació de l'apartat de <b>gestió</b> i :	Classificació a obra: entre <b>12-16 €/m<sup>3</sup></b>	<b>12,00</b>
Un esponjament mig de tot tipus de residu del 35%	Transport: entre <b>5-8 €/m<sup>3</sup></b> (mínim 100 €)	<b>5,00</b>
La distància mitjana al abocador : 15 Km	Abocador: runa neta (separada): entre <b>4-10 €/m<sup>3</sup></b>	<b>4,00</b>
Els residus especials i perillosos en bidons de 200 l.	Abocador: runa bruta (barrejat): entre <b>15-25 €/m<sup>3</sup></b>	<b>15,00</b>
Contenidors de 5 m <sup>3</sup> per cada tipus de residu	Especials**: n° transports a <b>200 €/transport</b>	<b>0</b>
Lloguer de contenidors inclòs en el preu	Gestor terres: entre <b>5-15 €/m<sup>3</sup></b>	<b>5,00</b>
La gestió de terres inclou la seva caracterització***	Gestor terres contaminades: entre <b>70-90 €/m<sup>3</sup></b>	<b>70,00</b>

\*Els preus recollits per l'OCT s'han obtingut dels abocadors i valoritzadors de Catalunya, que han subministrat dades (2008-2009)

\*\* Malgrat ser de difícil quantificació, sempre hi haurà residus especials a obra, per tant sempre caldrà una previsió de **nombre de transports** per la seva correcta gestió

\*\*\* La caracterització de terres o de qualsevol residu, permet saber amb exactitud quins elements contaminants o no, i amb quines proporcions hi són presents (dins el cost s'ha previst una caracterització, independentment del volum de terres. Cost de cada caracterització 1000 euros.)

RESIDU	Volum	Classificació	Transport	Valoritzador / Abocador	
Excavació	m <sup>3</sup> (+20%)	12,00 €/m <sup>3</sup>	5,00 €/m <sup>3</sup>	5,00 €/m <sup>3</sup>	70,00 €/m <sup>3</sup>
<b>Terres</b>	0,00	-	-	0,00	
<b>Terres contaminades</b>	0,00	-	-		0,00
				runa neta	runa bruta
<b>Construcció</b>	m <sup>3</sup> (+35%)			4,00 €/m <sup>3</sup>	15,00 €/m <sup>3</sup>
<b>Formigó</b>	0,00	-	-	-	0,00
<b>Maons i ceràmics</b>	0,00	-	-	-	0,00
<b>Petris barrejats</b>	204,53	-	1022,63	-	3067,88
<b>Metalls</b>	0,00	-	-	-	0,00
<b>Fusta</b>	0,00	-	-	-	0,00
<b>Vidres</b>	0,00	-	-	-	0,00
<b>Plàstics</b>	0,00	-	-	-	0,00
<b>Paper i cartró</b>	0,00	-	-	-	0,00
<b>Guixos i no especials</b>	0,00	-	-	-	0,00
<b>Altres</b>	0,00	-	-	-	-
<b>Peril·losos Especials</b>	171,80	2061,61			6872,04
		2061,61	1022,63	0,00	9939,92

**Elements Auxiliars**

<b>Casetes d'emmagatzematge</b>	0,00
<b>Compactadores</b>	0,00
<b>Matxucadora de petris</b>	0,00
<b>Altres tipus de contenidors (per contenir líquids, beurades de formigó, etc..)</b>	0,00
	0,00
	0,00

El pressupost estimatiu de la gestió de residus és de : 13024,15 €

El volum de residus aparent és de : 278,76 m<sup>3</sup>

El pes dels residus és de : 313,10 tones

**El pressupost de la gestió de residus és de : 0,00 euros**

DOCUMENTACIÓ GRÀFICA. INSTAL·LACIONS PREVISTES : TIPUS I DIMENSIONS DE CONTENIDORS DE RESIDUS PER OBRES

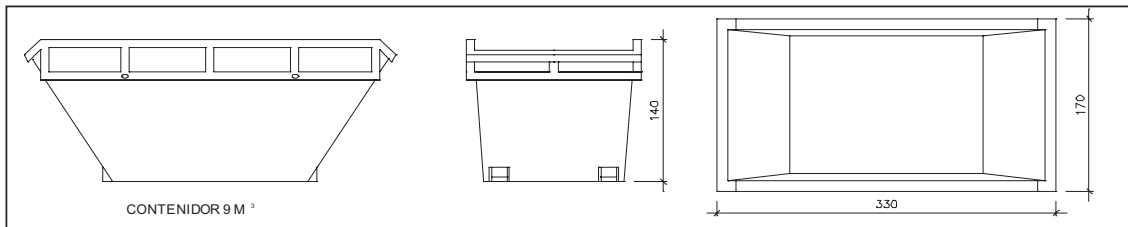

Contenedor 9 m<sup>3</sup>. Apte per a formigó, ceràmics, petris i fusta

unitats	-
---------	---

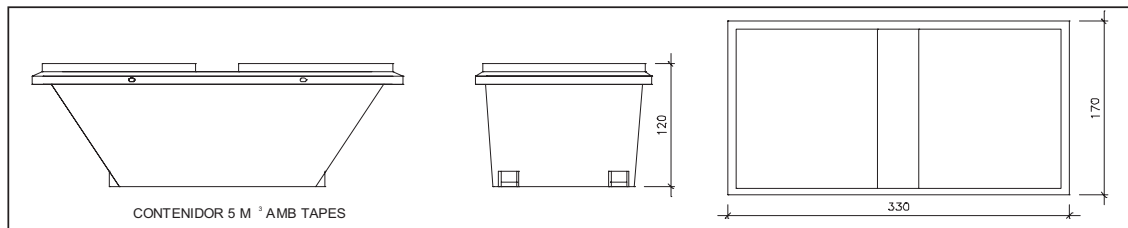

Contenedor 5 m<sup>3</sup>. Apte per a plàstics, paper i cartró, metalls i fusta

unitats	-
---------	---

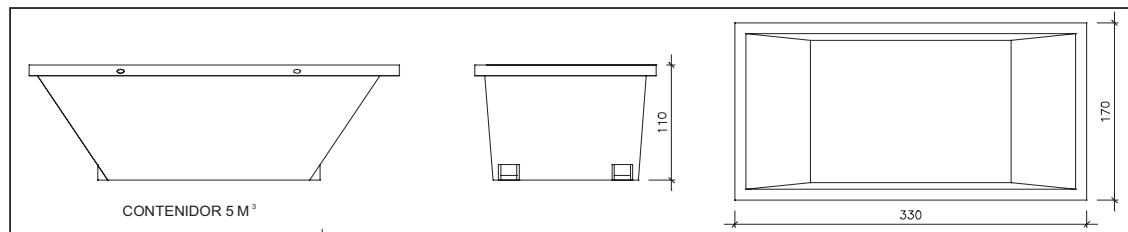

Contenedor 5 m<sup>3</sup>. Apte per a formigó, ceràmics, petris, fusta i metalls

unitats	-
---------	---

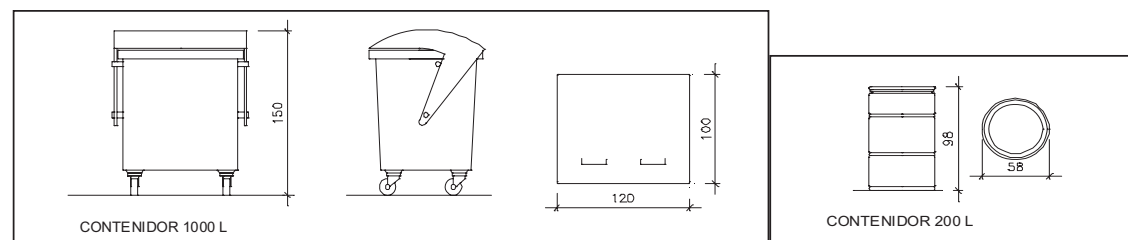

Contenedor 1000 L. Apte per a paper i cartró, plàstics

unitats	-
---------	---

Bidó 200 L. Apte per a residus especials

unitats	-
---------	---

El **Reial Decret 105/2008**, estableix que cal facilitar plànols de les instal·lacions previstes per a emmagatzematge, maneig, separació i altres operacions de gestió dels residus dins l'obra, si s'escau.

Donada la tipologia del projecte i per tal de no duplicar informació, aquests plànols d'instal·lacions previstes són a:

Estudi de Seguretat i Salut	-
Annex 1 d'aquest Estudi de Gestió de Residus	-

Posteriorment aquests plànols poden ser objecte d'adaptació a les característiques particulars de l'obra i els seus sistemes d'execució, previ acord de la direcció facultativa.

A més dels elements descrits, tal i com consta al pressupost, a l'obra hi haurà altres instal·lacions com :

Casetes d'emmagatzematge	-
Compactadores	-
Matxucadora de petris	-
Altres tipus de contenidors (per contenir líquids, beurades de formigó, etc..)	-
	-
	-

Les operacions destinades a la tria, classificació, transport i disposició dels residus generats a obra, s'ajustaran al que determina el Pla de Gestió de Residus elaborat per el Contractista, aprovat per la Direcció Facultativa i acceptat per la Propietat.

Aquest Pla ha estat elaborat en base a l'Estudi de Gestió de Residus, que s'inclou al projecte.

Si degut a modificacions en l'execució de l'obra o d'altres, cal fer modificacions a la gestió en obra dels residus, aquestes modificacions es documentaran per escrit i seran aprovades si s'escau per la Direcció Facultativa i se'n donarà comunicació per a la seva acceptació a la Propietat.

**FIANÇA**

**FIANÇA MUNICIPAL SEGONS DECRET 161/2001**

Per les característiques del projecte, de com s'executarà l'obra i donades les operacions de minimització abans descrites, el càlcul inicial de generació de residus, a efectes del càlcul de la fiança, s'estima que es podrà reduir en un percentatge del:

Previsió inicial de l'Estudi	Percentatge de reducció per minimització	Previsió final de l'Estudi
Total excavació 0,00 m <sup>3</sup>		0,00 m <sup>3</sup>
Total construcció 376,33 m <sup>3</sup>	0,00 %	376,33 m <sup>3</sup>

Si per les previsions del Pla de gestió de residus (que ha d'elaborar el contractista), es modifiquen les previsions de generació de residus, per causa de modificació dels procediments de treball o en l'execució de les obres, aquest document s'actualitzarà i les noves dades es faran arribar a :

L'Ajuntament d'/de **Roses**

<b>Càlcul de la fiança</b>		
Residus de excavació *	0 m <sup>3</sup>	6,01 euros/m <sup>3</sup>
Residus de construcció *	0 m <sup>3</sup>	12,02 euros/m <sup>3</sup>
<b>VOLUM TOTAL DELS RESIDUS</b>		<b>0 m<sup>3</sup></b>
<b>Total fiança</b>		<b>0,00 euros</b>

\* Traspassar les dades dels totals d' excavació i construcció de la Previsió final de L'Estudi (apartat superior)





**Ajuntament de Roses**

---

## **PLÀNOLS**

Plaça Catalunya, 12  
17480 Roses  
Tel. 972 252 403  
Fax 972 154 660  
[www.roses.cat](http://www.roses.cat)



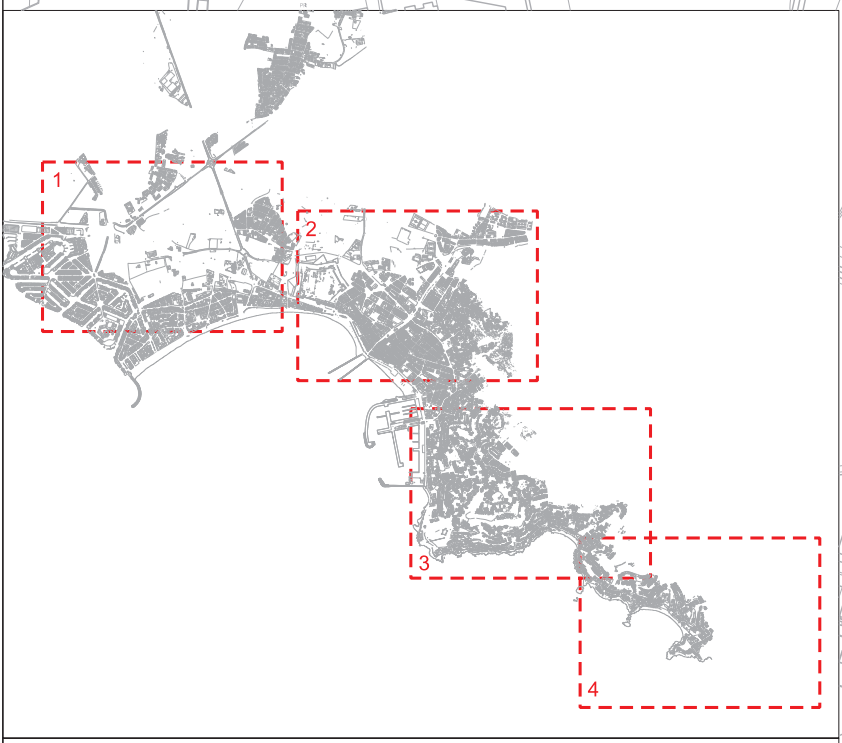
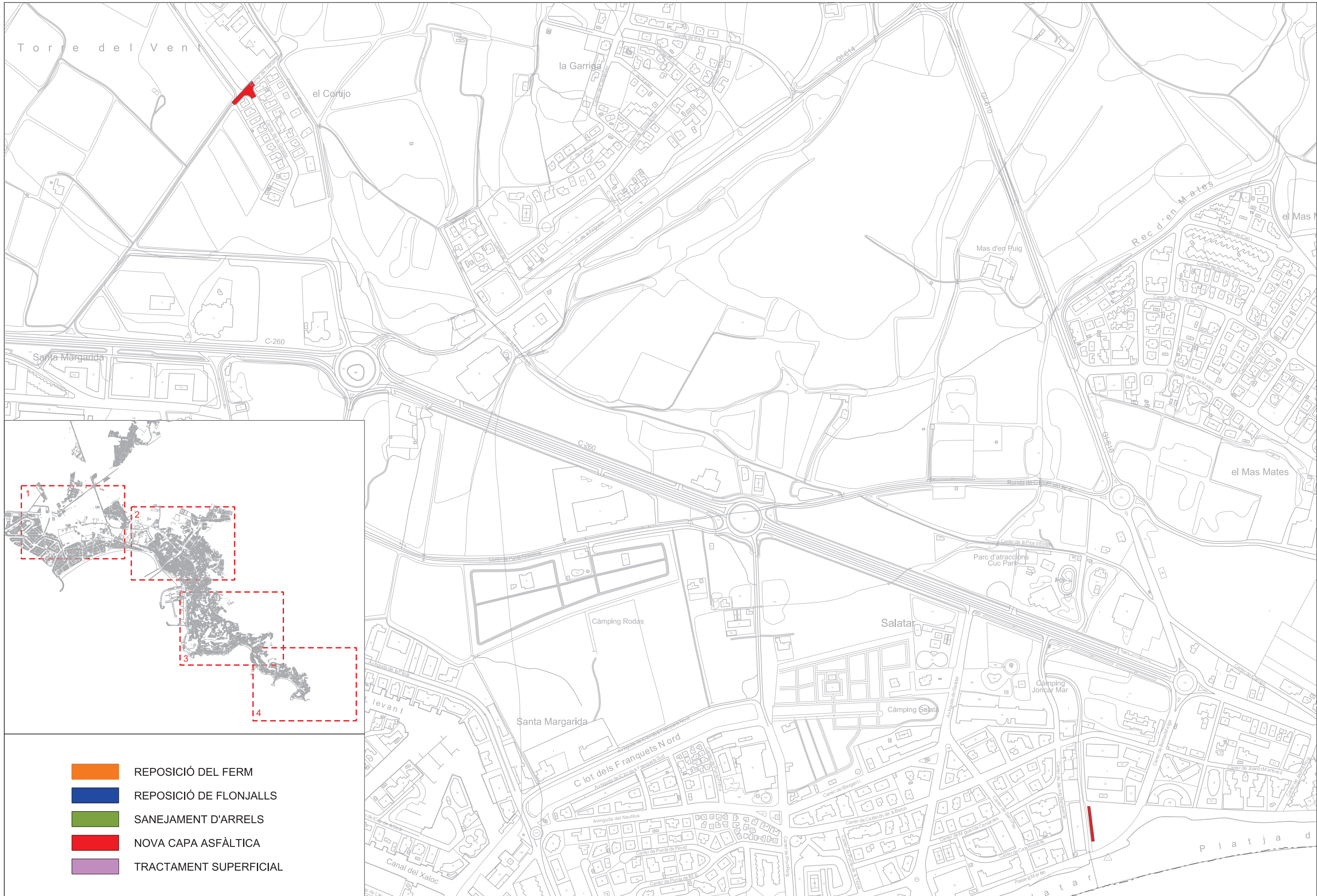

- REPOSICIÓ DEL FERM
- REPOSICIÓ DE FLONJALLS
- SANEJAMENT D'ARRELS
- NOVA CAPA ASFÀLTICA
- TRACTAMENT SUPERFICIAL

Signat: Carles Carbó Quintana

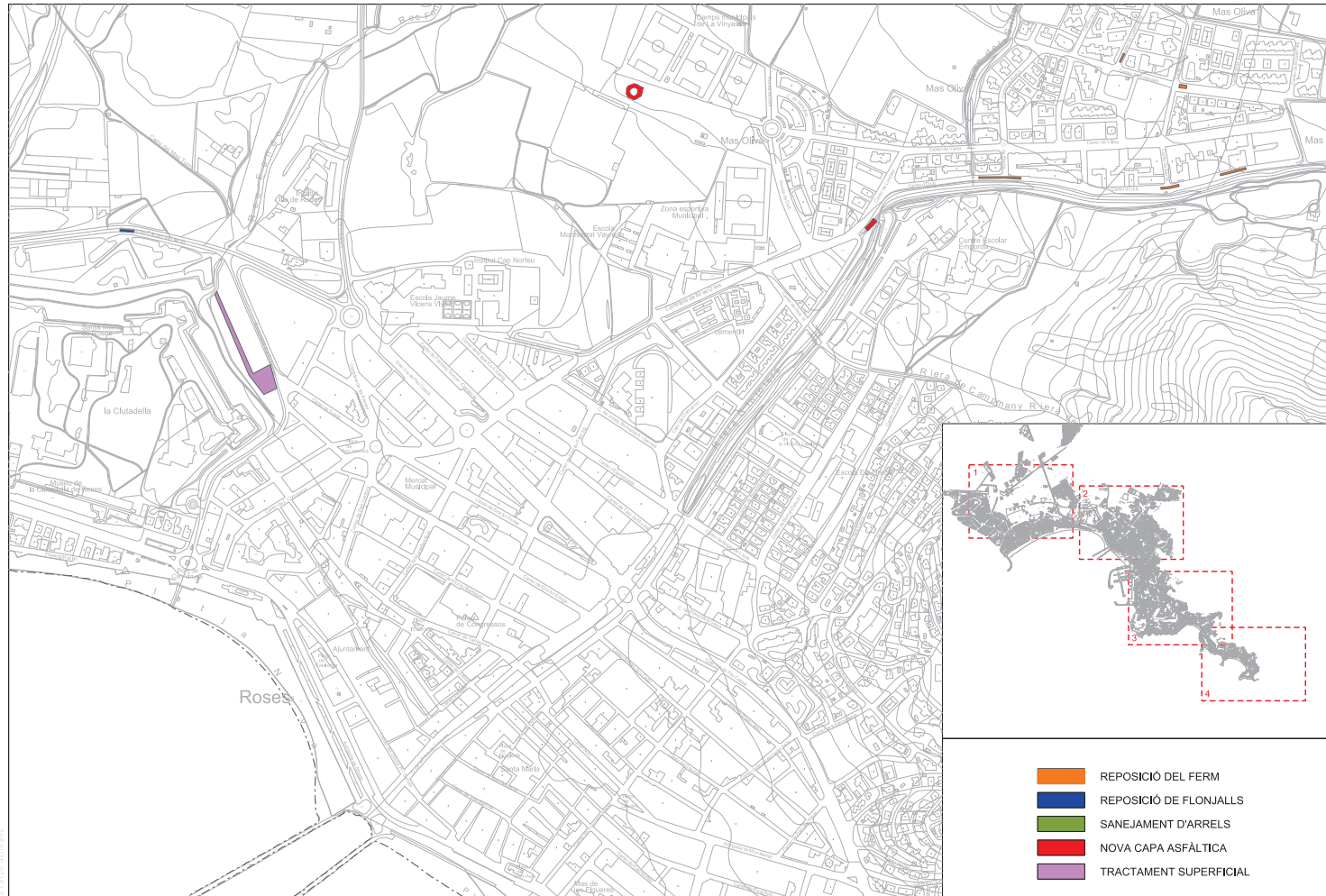

- REPOSICIÓ DEL FERM
- REPOSICIÓ DE FLONJALLS
- SANEJAMENT D'ARRELS
- NOVA CAPA ASFÀLTICA
- TRACTAMENT SUPERFICIAL

<b>AJUNTAMENT DE ROSES</b> <small>INFRASTRUCTURES I SERVIS PÚBLICS</small>	PROJECTE <b>CONSERVACIÓ I MANTENIMENT DE PAVIMENTS</b> ASFÀLTICS EN VIES PÚBLIQUES DE ROSES. 2on semestre 2013	REDACTORS DEL PROJECTE <b>CPISR-1 CARLES CARBO QUINTANA</b> <small>CARLES CARBO QUINTANA / arq@carboquintana.cat</small>	ESCALA <b>A3:1/5000</b> 	PLANOL <b>ZONA 2</b>	DATA AGOST 2013	NÚMERO <b>1</b>
	REFERÈNCIA 01203001	FULL 2 de 4				

Font: Plaça de Roses, 19000 Roses

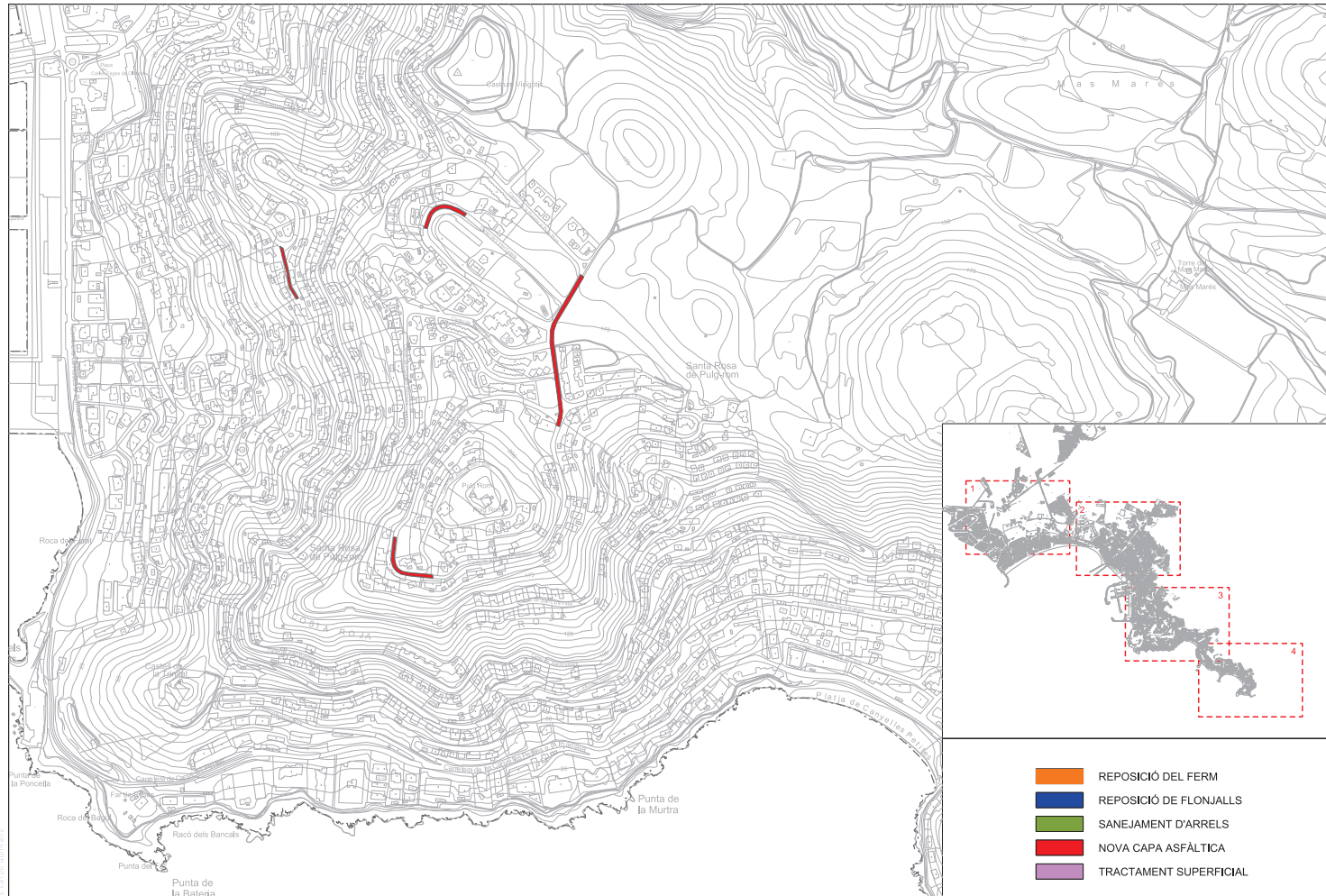

- REPOSICIÓ DEL FERM
- REPOSICIÓ DE FLONJALLS
- SANEJAMENT D'ARRELS
- NOVA CAPA ASFÀLTICA
- TRACTAMENT SUPERFICIAL

<b>AJUNTAMENT DE ROSES</b> <small>INFRASTRUCTURES I OBRAS PÚBLIQUES</small>	<b>PROJECTE</b> CONSERVACIÓ I MANTENIMENT DE PAVIMENTS ASFÀLTICS EN VIES PÚBLIQUES DE ROSES. 2on semestre 2013	<b>REDACTORS DEL PROJECTE</b> CPISR-1 CARLES CARBO QUINTANA <small>Carles Carbo Quintana i arquitecte municipal</small>	<b>ESCALA</b> A3:1/5000 	<b>PLANOL</b> ZONA 3	<b>DATA</b> AGOST 2013	<b>NÚMERO</b> 1
	<b>REFERÈNCIA</b> 01203001	<b>FULL</b> 3 de 4				

Copia de l'obra d'art de l'arquitecte municipal

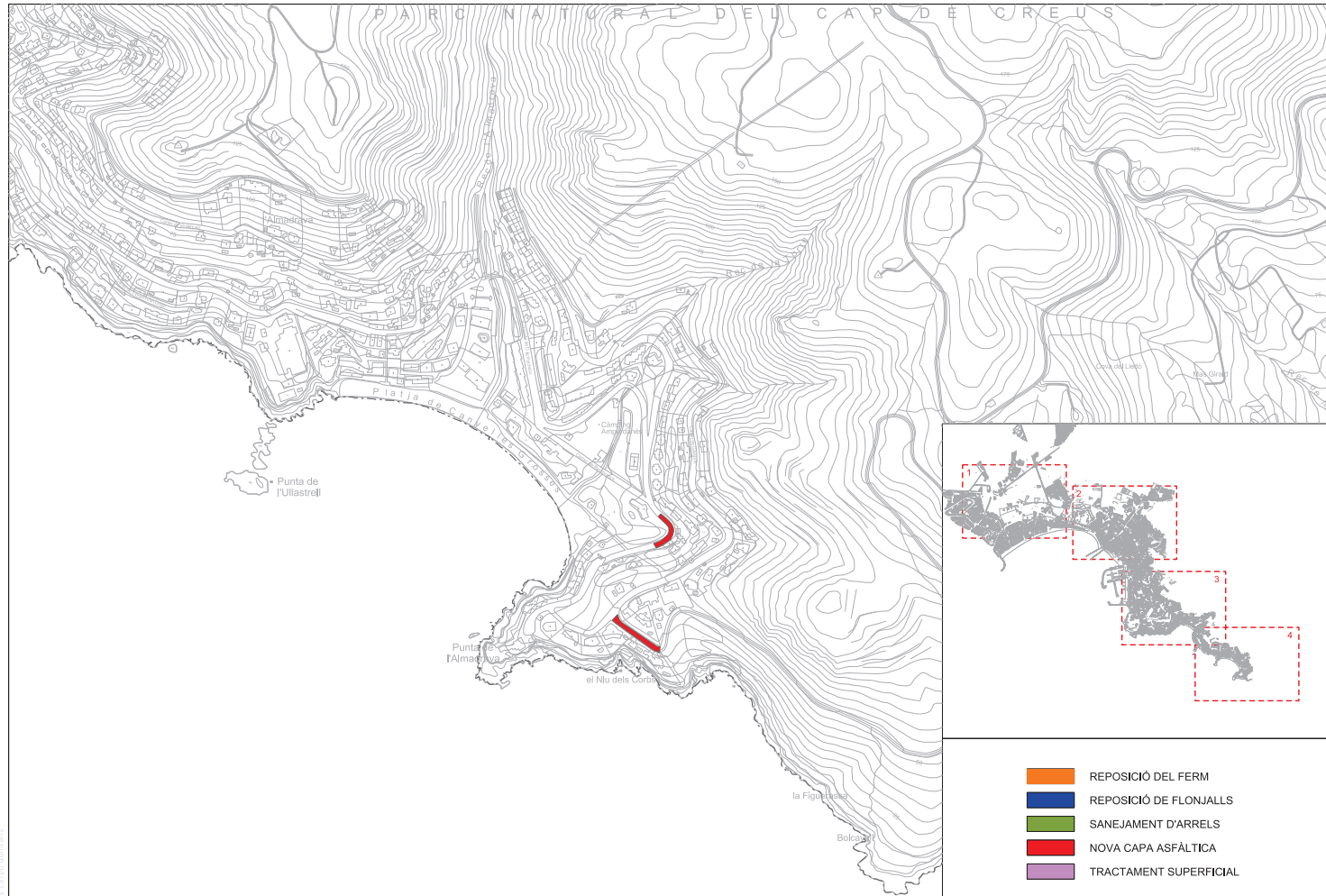

- REPOSICIÓ DEL FERM
- REPOSICIÓ DE FLONJALLS
- SANEJAMENT D'ARRELS
- NOVA CAPA ASFÀLTICA
- TRACTAMENT SUPERFICIAL

**AJUNTAMENT DE ROSES**  
INFRASTRUCTURES I SERVIS PÚBLICS

PROJECTE  
CONSERVACIÓ I MANTENIMENT DE PAVIMENTS  
ASFÀLTICS EN VIES PÚBLIQUES DE ROSES. 2on semestre 2013

REDACTORS DEL PROJECTE  
CPISR-1 CARLES CARBO QUINTANA / enginyer municipal

ESCALA  
A31/5000  
0 25 50 75m

PLANO  
ZONA 4

DATA	NÚMERO
AUGUST 2013	1
REFERÈNCIA	FULL
01208001	4 de 4

Font: IGN, Copernicus, CNIG, IGN, IGN



**Ajuntament de Roses**

## **PLEC DE PRESCRIPCIONS TÈCNIQUES**

---



**PLEC DE PRESCRIPCIONS TÈCNiques PER L'EXECUCIÓ DE LES OBRES DE CONSERVACIÓ I MANTENIMENT DE PAVIMENTS ASFÀLTICS EN VIES PÚBLIQUES DE ROSES. 2on SEMESTRE 2013**

**1) DESCRIPCIÓ DELS TREBALLS A REALITZAR**

La definició de les unitats d'obra compreses en el pressupost del present projecte és la següent:

- **(m2) Nova capa de rodadura:** Subministrament, estesa i compactació d'aglomerat asfàltic en calent tipus Va de 3 cm de gruix mínim, inclòs el reg d'adherència tipus ECR-1 amb dotació 0,6 kg/m<sup>2</sup>.
- **(m2) Fressat del ferm existent:** Fressat per cm de gruix de paviment de mesclures bituminoses per entregues de paviments amb capa de rodadura i rigoles, en 1,30 m d'amplada màxima executat amb màquina fresadora.
- **(m2) Saneig de flonjalls:** Reparació de flonjalls i fermes col·lapsats, amb tall perimetral amb talladora de serra de disc, excavació fins a nivell d'explanada i compactació d'aquesta, reposició i compactació de tot-ú, i estesa de capa de rodadura asfàltica MBC tipus D-20 de 8 cm inclòs el reg d'imprimació tipus ECI amb dotació 1,2 kg/m<sup>2</sup>.
- **(m2) Reposició de capa de rodadura:** Fressat per demolició de paviment i reposició de capa de rodadura amb MBC tipus D-12, d'un gruix mitjà de 6 cm, inclòs el reg d'adherència tipus ECR-1 amb dotació 0,6 kg/m<sup>2</sup>.
- **(tn) Regularització fins a 10 cm per reparació de fermes disgregats:** Subministrament, estesa i compactació de MBC tipus S-12 per regularització de ferm existent, inclòs el tractament de la base i el reg d'adherència tipus ECR-1 amb dotació 0,6 kg/m<sup>2</sup>.
- **(m2) Retirada d'arrels:** Reparació de fermes aixecats per arrels, amb tall perimetral amb talladora de serra de disc, excavació fins a nivell d'esplanada i compactació d'aquesta, retirada d'arrels previ tallat amb serra mecànica, formació de llosa de formigó HA-25 amb malla electrosoldada 15x15#10 de mínim 20 cm de gruix, i estesa de capa de rodadura asfàltica Va en un gruix de 3 cm previ reg d'adherència.
- **(m2) Tractament superficial mitjançant doble capa de regs asfàltics i graves amb preengravillat, amb emulsió ECR-2 (C65B3):** Estructura formada per:
  - Preparació i comprovació de la superfície d'assentament
  - Estesa de granulat 12/18 de repartiment sobre esplanada
  - Aplicació del lligant hidrocarbonat amb dotació 1,5 kg/m<sup>2</sup>
  - Primera estesa de granulat 6/12
  - Primer piconatge del granulat, quan la DF ho ordeni
  - Aplicació del lligant hidrocarbonat amb dotació 1,2 kg/m<sup>2</sup>
  - Segona estesa del granulat 3/6
  - Piconatge final del granulat
  - Eliminació del granulat no adherit

Els tipus de lligant hidrocarbonat a emprar en l'execució dels regs és l'emulsió catiònica ECR-2 amb àrid granític preferentment, segons la taula següent del PPT de l'Associació Tècnica de Emulsiones Bituminosa:

**TABLA 11 - RIEGOS CON GRAVILLA BICAPA PREENGRAVILLADOS**

Aplicació n	ÁRIDO		LIGANTE HIDROCARBONADO	
	TIPO	Dotación de árido (l/m <sup>2</sup> )	TIPO	Dotación de ligante residual (kg/m <sup>2</sup> )
1ª	A 20/12, AE 20/12	11 - 14	ECR-2, ECR-2m ECR-3, ECR-3m	1,6
2ª	A 12/6, AE 12/6	7 - 9		1,0
3ª	A 6/4, AE 6/4	5 - 7		
1ª	A 16/8, AE 16/8	8 - 11		1,4
2ª	A 8/4, AE 8/4	5 - 7		0,9
3ª	A 4/2, AE 4/2	4 - 6		

- **(m2) Refi, repàs i piconatge d'esplanada amb mitjans mecànics i compactació del 95% PM:** Preparació i anivellament de l'esplanada amb motoanivelladora per dotar de les pendents necessàries, i compactació d'aquesta amb corró vibratori amb el grau d'humitat necessari.

#### MESCLAS BITUMINOSAS EN CALENT

Els tipus de mescla a emprar en l'execució de les obres definides són D-12 i Va amb àrid granític per la capa de rodadura, D-20 per la intermitja i S-12 per la capa de regularització, segons la taula 542.10 del PG-3/75. El lligant bituminós a emprar serà betum asfàltic de penetració 60/70.

Per a la capa de rodadura el valor mínim del coeficient de poliment accelerat serà de quaranta centèsimes (0,40). El filler serà d'aportació o procedent dels àrids segons determini l'Enginyer Director. La relació ponderal mínima filler/betum serà d'un 1,2 per a la capa de rodadura i d'un 1,1 per a la intermitja.

La fórmula de treball s'obindrà segons l'Article 542.5.1. del PG-3/75 (mètode Marshall).

#### REG D'IMPRIMACIÓ

Sobre la capa de base granular, un cop compactada i refinada, s'aplicarà un reg d'imprimació amb una dotació mínima d'un quilogram i dos-cents grams per metre quadrat (1,2 Kg/m<sup>2</sup>) d'emulsió asfàltica tipus ECL-1 o ECI i, si convé a judici de la DF, àrid 0-5 amb una dotació de 3 l/m<sup>2</sup>, dosificacions que es poden modificar vistos els resultats a obra, per l'Enginyer Director.

#### REG D'ADHERÈNCIA.

Entre dues capes bituminoses s'executarà un reg d'adherència amb emulsió asfàltica tipus ECR-1 i una dotació de sis-cents grams per metre quadrat (0,6 Kg/m<sup>2</sup>), dotació que podria ser modificada per l'Enginyer Director quan les circumstàncies de l'obra ho aconsellin i es justifiqui degudament a la vista de proves i assaigs realitzats.

La capa bituminosa superior s'executarà després de que, el lligant hagi trencat pràcticament, però abans de que el reg d'adherència hagi perdut la seva efectivitat com element d'unió. En aquest cas s'executarà un altre reg d'adherència que no serà d'abonament fora si l'Enginyer Director estima que les causes que l'hauran fet necessari no són imputables al Contractista.

## **2) PRESCRIPCIONS TÈCNIQUES D'EXECUCIÓ**

### **MESCLAS BITUMINOSAS EN CALENT**

#### **1.- DEFINICIÓ I CONDICIONS DE LES PARTIDES D'OBRA EXECUTADES**

Mescla bituminosa col·locada i compactada.

S'han considerat els tipus següents:

- Mescla bituminosa en fred, col·locada a la temperatura ambient.
- Mescla bituminosa contínua o discontinua en calent, col·locada a temperatura superior a la de l'ambient.



L'execució de la unitat d'obra inclou les operacions següents:

- Comprovació de la superfície d'assentament
- Estesa de la mescla bituminosa
- Compactació de la mescla bituminosa
- Execució de junts de construcció
- Protecció del paviment acabat

#### CONDICIONS GENERALS:

La superfície acabada ha de quedar plana, llisa, amb una textura uniforme i sense segregacions.

S'ha d'ajustar a la secció transversal, a la rasant i als perfils previstos.

Ha de tenir el pendent transversal que s'especifiqui a la DT.

En tota la superfície s'ha d'arribar, com a mínim, al grau de compactació previst expressat com a percentatge sobre la densitat màxima obtinguda en l'assaig Marshall (NLT-159).

#### MESCLA BITUMINOSA DISCONTÍNUA EN CALENT:

El gruix de la capa no ha de ser inferior, a cap punt, al 100% del previst a la secció tipus de la DT

L'amplària estesa a tots els semiperfils no ha de ser inferior a la teòrica deduïda de la secció-tipus.

#### MESCLA BITUMINOSA CONTÍNUA EN CALENT:

El gruix d'una capa no ha de ser inferior al previst per a ella a la secció-tipus.

L'amplària estesa a tots els semiperfils no ha de ser inferior a la teòrica deduïda de la secció-tipus.

Toleràncies d'execució:

- Gruix de la capa base:  $\geq 80\%$  del gruix teòric
- Gruix de la capa intermitja:  $\geq 90\%$  del gruix teòric.
- Nivell de la capa de rodadura:  $\pm 10$  mm
- Nivell de les altres capes:  $\pm 15$  mm

#### MESCLA BITUMINOSA EN FRED:

Ha de tenir el menor nombre de junts longitudinals possibles. Aquests han de tenir la mateixa textura, densitat i acabat que la resta de la capa.

Toleràncies d'execució:

- Gruix del conjunt:  $\geq 90\%$  del gruix teòric
- Planor de la capa de rodadura:  $\pm 5$  mm/3 m
- Planor de les altres capes:  $\pm 8$  mm/3 m
- Nivell de la capa de rodadura:  $\pm 10$  mm
- Nivell de les altres capes:  $\pm 15$  mm

## 2.- CONDICIONS DEL PROCÉS D'EXECUCIÓ

#### CONDICIONS GENERALS:

La capa no s'ha d'estendre fins que s'hagi comprovat que la superfície sobre la que ha d'assentar-se té les condicions de qualitat i formes previstes, amb les toleràncies establertes. Si en aquesta superfície hi ha defectes o irregularitats que excedeixen les tolerables, s'han de corregir abans de l'execució de la partida d'obra.

L'entroncament amb ferms existents s'ha de garantir mitjançant el tall d'aquests amb junta vertical, neta en tot el seu gruix i amb aplicació del corresponent reg d'adherència.

El reg ha d'estar curat i ha de conservar tota la capacitat d'unió amb la mescla. No pot tenir restes de fluidificants o aigua a la superfície.

L'estesa de la mescla s'ha de fer mecànicament començant per la vora inferior de la capa i amb la major continuïtat possible.

L'estenedora ha d'estar equipada amb dispositiu automàtic d'anivellament.

A les vies sense manteniment de la circulació per a les categories de trànsit T00 a T1 o amb superfícies per estendre superiors a 70000 m<sup>2</sup>, s'ha d'estendre la capa en tota la seva amplada, treballant si fos necessari amb 2 o més estenedores lleugerament desfasades, evitant junts longitudinals.

La mescla s'ha de col·locar en franges successives mentre la vora de la franja contigua estigui encara calenta, si la mescla és en calent, i en condicions de ser compactada.

Si l'estesa de la mescla es fa per franges, en compactar una d'aquestes s'ha d'ampliar la zona de piconatge per a què inclogui, com a mínim, 15 cm de l'anterior.

Els corròns han de portar la seva roda motriu del costat més pròxim a l'estenedora; els seus canvis de direcció s'han de fer sobre la mescla que ja s'ha compactat, i els seus canvis de sentit s'han de fer amb suavitat. S'ha de cuidar que els elements de compactació estiguin nets i, si és precís, humits.

S'ha de procurar que els junts transversals de capes sobreposades quedin a un mínim de 5 m un de l'altra, i que els longitudinals quedin a un mínim de 15 cm un de l'altra.

La nova mescla s'ha d'estendre contra el junt, s'ha de piconar i allisar amb elements adequats, abans de permetre el pas de l'equip de piconatge. Els junts transversals de les capes de rodadura s'han de piconar transversalment, disposant els recolzaments necessaris per al corró.

Les irregularitats que excedeixin les toleràncies especificades, i les zones que retinguin aigua sobre la superfície, s'han de corregir segons les instruccions de la DF.

#### MESCLA BITUMINOSA EN FRED:

S'han de suspendre els treballs quan la temperatura sigui inferior a 5°C o en cas de pluja.

Els junts han de tenir la mateixa textura, densitat i acabat que la resta de la capa.

La compactació s'ha de realitzar amb un corró vibratori autopropulsat i de forma contínua. Les possibles irregularitats s'han de corregir manualment.

#### MESCLA BITUMINOSA CONTÍNUA EN CALENT:

S'han de suspendre els treballs quan la temperatura sigui inferior a 5°C per a capes de gruixos  $\geq 5$  cm o a 8°C per a capes de gruixos  $< 5$  cm, o en cas de pluja.

Si la superfície està formada per un paviment heterogeni s'han d'eliminar mitjançant fresat els excessos de lligant i s'han de segellar les zones massa permeables.

A les capes de rodadura amb mescles bituminoses drenants s'han d'evitar sempre els junts longitudinals.

#### MESCLA BITUMINOSA EN CALENT:

L'estenedora ha d'estar equipada amb un element calefactor per a l'execució del junt longitudinal.

La temperatura de la mescla en el moment de la seva estesa no ha de ser inferior a la de la fórmula de treball.

En cas d'alimentació intermitent, s'ha de comprovar que la temperatura de la mescla que quedi sense estendre, a la tremuja de l'estenedora i a sota d'aquesta, no sigui inferior a la de la fórmula de treball.

La compactació ha de començar a la temperatura més alta possible, sense rebassar la màxima prescrita a la fórmula de treball i sense que es produeixi desplaçament de la mescla estesa; i s'ha de continuar mentre la temperatura de la mescla no baixi de la mínima prescrita i la mescla estigui en condicions de ser compactada.

#### MESCLA BITUMINOSA CONTÍNUA EN CALENT O MESCLA BITUMINOSA EN FRED:

Excepte a les mescles drenants, els junts han de ser verticals i han de tenir una capa uniforme i fina de reg d'adherència.

No s'ha d'autoritzar el pas de vehicles i maquinària fins que la mescla no estigui piconada, a la temperatura ambient i amb la densitat adequada.

#### MESCLA BITUMINOSA DISCONTÍNUA EN CALENT:

Excepte autorització expressa de la DF, no es permetrà la posada en obra de la mescla quan la temperatura ambient a l'ombra sigui inferior a 8°C amb tendència a minvar. Amb vent intens, després de glaçades, especialment sobre taulers de ponts i estructures, la DF pot augmentar el valor mínim de la temperatura.

També s'han de suspendre els treballs en cas de precipitacions atmosfèriques.

La mescla bituminosa s'ha d'estendre sempre en una sola tongada. L'estenedora s'ha de regular de manera que la superfície de la capa estesa resulti llisa i uniforme, sense segregacions ni arrossegaments, i amb un gruix tal, que després de la compactació s'ajusti a la secció transversal indicada a la DT amb les toleràncies previstes.

La temperatura mínima de la mescla en la descàrrega des dels elements de transport i a la sortida de la estenedora, no pot ser inferior a 135°C.

La capa executada es podrà obrir a la circulació tant aviat com la temperatura de la mateixa arribi als 60°C. Fins que la capa no assoleixi la temperatura ambient, s'han d'evitar les aturades brusques i els canvis de sentit del transit.

### 3.- UNITAT I CRITERIS D'AMIDAMENT

m2 de superfície amidada segons les especificacions de la DT.

### 4.- NORMATIVA DE COMPLIMENT OBLIGATORI

Orden FOM/3460/2003, de 28 de noviembre, por lo que se aprueba la norma 6.1-IC Secciones del firme, de la Instrucción Técnica de Carreteras.

Orden de 6 de febrero de 1976 por la que se aprueba el Pliego de prescripciones técnicas generales para obras de carreteras y puentes (PG 3/75)

MESCLA BITUMINOSA EN CALENT:

Orden FOM/891/2004, de 1 de marzo, por la que se actualizan determinados artículos del pliego de prescripciones técnicas generales para obras de carreteras y puentes, relativos a firmes y pavimentos.

## REGS ASFÀLTICS

### 1.- DEFINICIÓ I CONDICIONS DE LES PARTIDES D'OBRA EXECUTADES

Regs amb lligant de quitrà, emulsió bituminosa o betum asfàltic o reg de cura del formigó amb producte filmògen.

S'han considerat els següents regs amb lligants hidrocarbonats:

- Reg d'imprimació
- Reg d'adherència
- Reg de penetració
- Reg de cura

L'execució de la unitat d'obra inclou les operacions següents:

En el reg d'imprimació o de penetració:

- Preparació de la superfície existent
- Aplicació del lligant bituminós
- Eventual extensió d'un granulat de cobertura

En el reg d'adherència:

- Preparació de la superfície existent
- Aplicació del lligant bituminós

Reg amb producte filmògen.

- Preparació de la superfície existent
- Aplicació del producte filmogen de cura

CONDICIONS GENERALS:

El reg ha de tenir una distribució uniforme i no pot quedar cap tram de la superfície tractada sense lligant.

S'ha d'evitar la duplicació de la dotació als junts de treball transversals.

Quan el reg s'hagi fet per franges, cal que l'estesa del lligant estigui superposada en la unió de dues franges.

REG AMB LLIGANTS HIDROCARBONATS:

El granulat de cobertura, en el seu cas, ha de tenir una distribució uniforme.

La dotació de la capa de granulat de cobertura, ha de ser la necessària per tal d'absorbir l'excés de lligant o per tal de garantir la protecció del reg del trànsit d'obra.

Dotació del granulat de cobertura:  $\leq 6 \text{ l/m}^2$ ,  $\geq 4 \text{ l/m}^2$

### 2.- CONDICIONS DEL PROCÉS D'EXECUCIÓ

CONDICIONS GENERALS:

S'han de suspendre els treballs quan la temperatura sigui inferior a 5°C o en cas de pluja.

La superfície per regar ha de ser neta i sense material engrunat.

S'han de protegir els elements constructius o accessoris de l'entorn, per tal que quedin nets una vegada aplicat el reg.

#### REG AMB LLIGANTS HIDROCARBONATS:

La superfície per regar ha de tenir la densitat i les rasants especificades a la DT. Ha de complir les condicions especificades per la unitat d'obra corresponent i no ha d'estar estovada per un excés d'humitat.

L'equip d'aplicació ha d'anar sobre pneumàtics i ha de ser capaç de distribuir la dotació de producte a la temperatura especificada.

El dispositiu regulador ha de proporcionar una uniformitat transversal suficient.

En punts inaccessibles o on ho determini la DF, es pot completar l'aplicació manualment amb un equip portàtil.

L'estesa del granulat de cobertura, en el seu cas, s'ha de fer, sempre que sigui possible, mecànicament.

El procés d'estesa del granulat, ha d'evitar la circulació sobre les capes de reg no tractades.

#### REG D'IMPRIMACIÓ O DE PENETRACIÓ:

S'ha d'humitejar la superfície abans de l'aplicació del reg.

Es pot dividir la dotació prevista per a la seva aplicació en dues vegades, si la DF ho considera necessari.

Temperatura d'aplicació (viscositat NLT 138):

- Betum fluidificat: 20-100 s Saybolt Furol

- Emulsió bituminosa: 5-20 s Saybolt Furol

La seva aplicació ha d'estar coordinada amb l'estesa de la capa superior.

No s'ha de circular sobre el reg fins que el lligant no s'hagi absorbit completament o, en el cas de l'estesa d'un granulat de cobertura, fins passades 4 h de l'estesa. En qualsevol cas, la velocitat dels vehicles ha de ser  $\leq 40$  km/h.

#### REG D'ADHERÈNCIA:

La seva aplicació ha d'estar coordinada amb l'estesa de la capa superior.

Si el reg s'ha d'estendre sobre un paviment bituminós existent, s'han d'eliminar els excessos de betum i s'han de reparar els desperfectes que puguin impedir una perfecta unió entre les capes bituminoses.

Temperatura d'aplicació (viscositat NLT 138): 10-40 s Saybolt Furol

S'ha de prohibir el trànsit fins que hagi acabat el curat o la ruptura del lligant.

#### REG DE CURA AMB LLIGANT HIDROCARBONAT:

Temperatura d'aplicació (viscositat NLT 138): 10-40 s Saybolt Furol

#### REG DE CURA AMB PRODUCTE FILMOGEN:

La superfície per regar ha de tenir la densitat i les rasants especificades a la DT Ha de complir les condicions especificades per l'unitat d'obra corresponent.

S'ha de mantenir humida la superfície a tractar.

No ha de circular trànsit durant els 3 dies següents a l'execució del reg.

Si durant aquest període ha de circular trànsit, s'ha d'extendre un granulat de cobertura i els vehicles han de circular a velocitat  $\leq 30$  km/h.

La dosificació del granulat de cobertura ha de ser de 4 l/m<sup>2</sup> i ha de tenir un diàmetre màxim de 4,76 mm.

### 3.- UNITAT I CRITERIS D'AMIDAMENT

m<sup>2</sup> de superfície amidada segons les especificacions de la DT.

### 4.- NORMATIVA DE COMPLIMENT OBLIGATORI

\*Orden de 6 de febrero de 1976 por la que se aprueba el Pliego de prescripciones técnicas generales para obras de carreteras y puentes (PG 3/75)

#### REG AMB LLIGANTS HIDROCARBONATS:

\*Orden FOM/891/2004, de 1 de marzo, por la que se actualizan determinados artículos del pliego de prescripciones técnicas generales para obras de carreteras y puentes, relativos a firmes y pavimentos.

## **REPÀS DE SÒLS I TALUSSOS, I PICONATGE DE TERRES**

### **1.- DEFINICIÓ I CONDICIONS DE LES PARTIDES D'OBRA EXECUTADES**

Conjunt d'operacions necessàries per a aconseguir un acabat geomètric de l'element, realitzades amb mitjans mecànics.

S'han considerat els tipus següents:

- Acabat i allisada de talussos
- Repàs i piconatge del sòl de rasa i compactació del 95% PM
- Repàs i piconatge d'esplanada i compactació del 95% PM

L'execució de la unitat d'obra inclou les operacions següents:

- Preparació de la zona de treball (no inclou entibació)
- Situació dels punts topogràfics
- Execució del repàs
- Compactació de les terres, en el seu cas

#### **CONDICIONS GENERALS:**

La qualitat del terreny posterior al repàs requereix l'aprovació explícita de la DF.

La superfície no ha de tenir material engrunat o flux i les esquerdes i els forats han de quedar reblerts.

#### **SÒL DE RASA:**

El fons de la rasa ha de quedar pla i nivellat.

L'acord entre el sòl i els paraments ha de quedar en angle recte.

Toleràncies d'execució:

- Planor:  $\pm 15$  mm/3 m
- Nivells:  $\pm 50$  mm

#### **ESPLANADA:**

El terra de l'esplanada ha de quedar pla i anivellat.

No han de quedar zones que puguin retenir aigua.

Toleràncies d'execució:

- Planor (NLT 334):  $\pm 15$  mm/3 m
- Nivells:  $\pm 30$  mm

#### **TALUSSOS:**

Els talussos han de tenir el pendent, la forma i l'aspecte especificats a la DT amb les indicacions específiques que, en el seu cas, determini la DF.

Els canvis de pendent i l'acord amb el terreny han de quedar arrodonits i suavitzats de manera que no originin discontinuïtats visibles.

Toleràncies d'execució:

- Variació en l'angle del talús:  $\pm 2^\circ$

### **2.- CONDICIONS DEL PROCÉS D'EXECUCIÓ**

#### **CONDICIONS GENERALS:**

S'han de suspendre els treballs quan la temperatura ambient sigui inferior a 2°C.

S'han de protegir els elements de servei públic que puguin resultar afectats per les obres.

S'han d'eliminar els elements que puguin entorpir els treballs d'execució de la partida.

S'han d'eliminar de la superfície, qualsevol material tou, inadequat o inestable (bosses d'aigua, argiles expandides, turbes, etc.), que no pugui compactar-se adequadament, els forats que en resultin, s'han de reblir amb material adequat, segons les instruccions de la DF.

L'aportació de terres per a correcció de nivells ha de ser la mínima possible, de les mateixes existents i de compacitat igual.

El repàs s'ha de fer poc abans d'executar l'acabat definitiu.

Hi ha d'haver punts fixos de referència exteriors a la zona de treball, als quals s'hi han de referir totes les lectures topogràfiques.

Quan s'utilitzi corró vibratori per a compactar, ha de donar-se al final unes passades sense aplicar-hi vibració.

En cas d'imprevistos, s'han de suspendre les obres i avisar a la DF.

S'ha de complir la normativa vigent en matèria mediambiental, de seguretat i salut i d'emmagatzematge i transport de productes de construcció.

#### **ESPLANADA:**

Després de la pluja no s'ha de realitzar cap operació fins que l'esplanada s'hagi secat.

En el cas que el material trobat correspongui a un sòl classificat com a tolerable, la DF pot ordenar la seva substitució per un sòl classificat com a adequat, fins a un gruix de 50 cm.

En el cas que el material trobat correspongui a un sòl classificat com a inadequat, s'ha de substituir per un sòl classificat com a adequat, a la fondària i condicions que indiqui la DF.

Els pous i forats que apareguin s'han de reblir i estabilitzar fins que la superfície sigui uniforme.

S'ha de localitzar les àrees inestables amb ajuda d'un supercompactador de 50 t, segons el definit en l'article 304 del PG 3/75 modificat per ORDEN FOM/1382/2002.

#### **TALUSSOS:**

L'acabat i allisada de parets atalussades s'ha de fer per a cada fondària parcial no més gran de 3 m.

### **3.- UNITAT I CRITERIS D'AMIDAMENT**

m<sup>2</sup> de superfície amidada segons les especificacions de la DT.

### **4.- NORMATIVA DE COMPLIMENT OBLIGATORI**

\*Orden de 6 de febrero de 1976 por la que se aprueba el Pliego de prescripciones técnicas generales para obras de carreteras y puentes (PG 3/75)

\*Orden FOM/1382/2002 de 16 de mayo, por la que se actualizan determinados artículos del pliego de prescripciones técnicas generales para obras de carreteras y puentes relativos a la construcción de explanaciones, drenajes y cimentaciones.

## **TERRAPLENAT I PICONATGE DE TERRES I GRANULATS**

### **1.- DEFINICIÓ I CONDICIONS DE LES PARTIDES D'OBRA EXECUTADES**

Estesa i compactació de terres per tongades de diferents materials, en zones de dimensions que permeten la utilització de maquinària, amb la finalitat d'aconseguir una plataforma de terres superposades.

S'han considerat els tipus següents:

- Estesa i piconatge de sòl amb humectació posterior de les terres
- Estesa i piconatge de sòl amb dessecació posterior de les terres
- Estesa i piconatge de tot-ú sense cap tractament
- Estesa i piconatge de tot-ú amb humectació posterior

L'execució de la unitat d'obra inclou les operacions següents:

- Preparació de la zona de treball
- Situació dels punts topogràfics
- Execució de l'estesa
- Humectació o dessecació de les terres, en cas necessari
- Compactació de les terres

#### **CONDICIONS GENERALS:**

Les terres han de complir les especificacions fixades al seu plec de condicions.

La composició granulomètrica del tot-u ha de complir les especificacions fixades al seu plec de condicions.

Els materials han de complir les condicions bàsiques següents:

- Posada en obra en condicions acceptables
- Estabilitat satisfactòria
- Deformacions tolerables a curt i llarg termini, per les condicions de servei previstes

El tipus de sòl utilitzat en la zona de coronament del terraplè ha de ser adequat o seleccionat, en el fonament i nucli es pot utilitzar a més el tolerable.

No es poden utilitzar sòls expansius o colapsables tal i com es defineixen en l'article 330.4.4 del PG 3/75 Modificat per ORDEN FOM 1382/2002, en la zona exterior del terraplè (coronament i zones laterals).

En la zona del nucli, l'ús de sòls expansius, colapsables, amb guix, amb sals solubles, amb matèria orgànica o amb qualsevol altre tipus de material marginal, han de complir l'especificat en l'article 330.4.4. del PG 3/75 modificat per ORDEN FOM 1382/2002.

El material de cada tongada ha de tenir les mateixes característiques.

Els talussos perimetrals han de ser els fixats per la DF.

El gruix de cada tongada ha de ser uniforme.

El gruix de cada tongada ha de ser l'adequat per tal d'obtenir el grau de compactació exigít amb els mitjans que es disposen.

L'acord amb zones de desmunt en sentit longitudinal i transversal, ha de ser suau, amb pendents inferiors a 1:2.

Gruix de cada tongada :  $\geq 3/2$  mida màxima material

Mòdul de deformació vertical (assaig de càrrega sobre placa NLT 357):

- Fonament, nucli i zones exteriors:
  - Sòls seleccionats :  $\geq 50$  MPa
  - Resta de sòls :  $\geq 30$  MPa

- Coronament:
  - Sòls seleccionats :  $\geq 100$  MPa
  - Resta de sòls :  $\geq 60$  MPa

Toleràncies d'execució:

- Variació en l'angle del talús:  $\pm 2^\circ$
- Espessor de cada tongada:  $\pm 50$  mm
- Nivells:
  - Zones de vials:  $\pm 30$  mm
  - Resta de zones:  $\pm 50$  mm
- Grau d'humitat després de la compactació (desviació respecte al nivell òptim de l'assaig Pròctor):
  - Sòls seleccionats, adequats o tolerables: - 2%, + 1%
  - Sòls expansius o colapsables: - 1%, + 3%

## 2.- CONDICIONS DEL PROCÉS D'EXECUCIÓ

S'han de suspendre els treballs quan la temperatura ambient sigui inferior a 2°C.

El contractista ha d'elaborar un programa de treball que ha de ser aprovat per la DF abans d'iniciar els treballs, on s'ha d'especificar, com a mínim:

- Maquinària prevista
- Sistemes de transport
- Equip d'estesa i compactació
- Procediment de compactació

En el cas del reblert de tot-ú, l'aprobació de la DF del mètode de treball proposat pel contractista, estarà condicionada al resultat d'un assaig en obra, que ha de complir les condicions definides en l'art. 333.7.5 del PG 3/75 (Modificat per ORDEN FOM 1382/2002).

S'han de protegir els elements de servei públic que puguin resultar afectats per les obres.

S'han d'eliminar els elements que puguin entorpir els treballs d'execució de la partida.

Hi ha d'haver punts fixos de referència exteriors a la zona de treball, als quals s'hi han de referir totes les lectures topogràfiques.

En reblerts que s'executen en zones poc resistents, cal col·locar les capes inicials amb el gruix mínim necessari per tal de suportar les càrregues degudes a l'acció dels equips de moviment i compactació de terres.

El material s'ha d'estendre per tongades successives, sensiblement paral·leles a la rasant final.

Els equips de transport i d'estesa han d'operar per capes horitzontals, en tot l'ample de l'esplanada.

No s'ha d'estendre cap tongada fins que la inferior compleixi les condicions exigides.

L'aportació de terres per a correcció de nivells, s'ha de tractar com a coronació de terraplenat i la densitat a assolir no ha de ser inferior a la del terreny circumdant.

S'han de mantenir els pendents i dispositius de desguàs necessaris per tal d'evitar entollaments, sense perill d'erosió.

L'ampliació o recrescuda de terraplens existents s'ha de fer de forma escalonada o amb d'altres sistemes que garanteixin la unió amb el nou terraplè.

En reblerts situats a mitja vessant, el pendent s'ha d'esglaonar per tal de garantir l'estabilitat.

Els esglaons han de tenir les dimensions i el pendent adequats per tal de permetre el treball de la maquinària.

El grau d'humitat ha de ser l'adequat per tal d'obtenir la densitat i el grau de saturació exigits en la DT, considerant el tipus de material, el seu grau d'humitat inicial i les condicions ambientals de l'obra.

Si es necessària la humectació, un cop estesa la tongada, s'ha d'humitejar fins arribar al contingut òptim d'humitat, de manera uniforme.

Si el grau d'humitat de la tongada és superior a l'exigit, s'ha de dessecar mitjançant l'addició i mescla de materials secs o d'altres procediments adients.

Després de la pluja no s'ha d'estendre una nova tongada, fins que l'última estigui seca, o s'ha d'escarificar afegint la tongada següent més seca, de forma que l'humitat resultant sigui l'adient.

Quan s'utilitzi corró vibratori per a compactar, ha de donar-se al final unes passades sense aplicar-hi vibració.

S'ha d'evitar el pas de vehicles per sobre de les capes en execució, fins que la compactació s'hagi completat.

Cal adoptar mesures de protecció de l'entorn davant la possible acció erosiva o sedimentaria de l'aigua reconduïda fora del terraplè.

S'ha de complir la normativa vigent en matèria mediambiental, de seguretat i salut i d'emmagatzematge i transport de productes de construcció.

Els treballs s'han de fer de manera que molestin el mínim possible als afectats.

En cas d'imprevistos, s'han de suspendre les obres i avisar a la DF.

### 3.- UNITAT I CRITERIS D'AMIDAMENT

m3 de volum amidat segons les especificacions de la DT.

### 4.- NORMATIVA DE COMPLIMENT OBLIGATORI

\*Orden de 6 de febrero de 1976 por la que se aprueba el Pliego de prescripciones técnicas generales para obras de carreteras y puentes (PG 3/75)

\*Orden FOM/1382/2002 de 16 de mayo, por la que se actualizan determinados artículos del pliego de prescripciones técnicas generales para obras de carreteras y puentes relativos a la construcción de explanaciones, drenajes y cimentaciones.

## 3) CONDICIONS DEL CONTRACTE

Per totes les obres objecte d'aquest contracte regiran les especificacions del "Pliego de Prescripciones Técnicas Generales para Obras de Carreteras y Puentes - PG-3", aprovat per Ordre Ministerial, amb tots els complements i les modificacions posteriors.



És obligatori per part del contractista l'acompliment exacte de totes les prescripcions contingudes en aquest document i en els documents oficials referents a la indústria de la construcció vigent, i si sortissin dubtes o interpretacions diferents, l'esmentat contractista haurà de consultar i complir exactament les ordres donades per la DF, havent d'informar-los durant tota l'execució de l'obra.

Roses, agost de 2013

CPISR-1  
CARLES  
CARBO  
QUINTANA



Firmado digitalmente por CPISR-1  
CARLES CARBO QUINTANA  
Nombre de reconocimiento (DN):  
cn=CPISR-1 CARLES CARBO  
QUINTANA, sn=CARBO  
QUINTANA, givenName=CARLES,  
c=ES, o=Ajuntament de Roses,  
ou=SERVEIS TERRITORIALS,  
serialNumber=40442708Z  
Fecha: 2013.08.23 10:33:39 +02'00'

Carles Carbó i Quintana  
Enginyer tècnic d'obres públiques



**Ajuntament de Roses**

## **PRESSUPOST**

---

Plaça Catalunya, 12  
17480 Roses  
Tel. 972 252 403  
Fax 972 154 660  
[www.roses.cat](http://www.roses.cat)



## PRESSUPOST

Data: 22/08/13

Pàg.: 1

Obra 01 PRESSUPOST GI12008OT  
Capítol 01 FLONJALLS

- 1 **F9H1V143** M2 Reparació de flonjalls i fermes col·lapsats, amb tall perimetral amb talladora de serra de disc, excavació fins a nivell d'esplanada i compactació d'aquesta, reposició i compactació del tot-ú, i estesa de capa de rodadura asfàltica MBC tipus D20 de 8 cm inclòs el reg d'imprimació tipus ECI amb dotació 1,2 kg/m<sup>2</sup>.

	Comentari	Tipus	[C]	[D]	[E]	[F]	PARCIAL	TOTAL	PREU	IMPORT
1	Ronda de Circumval·lació		40,000				40,000			
								40,000	22,00	880,00

**TOTAL 01.01 FLONJALLS 880,00**

Obra 01 PRESSUPOST GI12008OT  
Capítol 02 REGS ASFÀLTICS

- 1 **F227T00F** M2 Refi, repàs i piconatge d'esplanada amb mitjans mecànics i compactació del 95% PM, inclòs transport de materials sobrants a l'abocador

	Comentari	Tipus	[C]	[D]	[E]	[F]	PARCIAL	TOTAL	PREU	IMPORT
1	Ronda Miquel Oliva Prat		1.830,000				1.830,000			
								1.830,000	0,60	1.098,00

- 2 **F9E13205** M2 Tractament superficial mitjançant doble capa de regs asfàltics i graves amb preengravillat, amb emulsió ECR-2 (C65B3)

	Comentari	Tipus	[C]	[D]	[E]	[F]	PARCIAL	TOTAL	PREU	IMPORT
1	Ronda Miquel Oliva Prat		1.830,000				1.830,000			
								1.830,000	4,50	8.235,00

**TOTAL 01.02 REGS ASFÀLTICS 9.333,00**

Obra 01 PRESSUPOST GI12008OT  
Capítol 03 REPOSICIÓ DE CAPA

- 1 **F9H1V142** M2 Fressat per demolició de paviment i reposició de capa de rodadura amb MBC tipus D12, mitja de 6 cm, inclòs el reg d'adherència tipus ECR-1 amb dotació 0,6 kg/m<sup>2</sup>

	Comentari	Tipus	[C]	[D]	[E]	[F]	PARCIAL	TOTAL	PREU	IMPORT
1	Oslo		170,000				170,000			
2			85,000				85,000			
3			115,000				115,000			
4	Amsterdam		60,000				60,000			
5	Luxemburg		30,000				30,000			
								460,000	9,00	4.140,00

**TOTAL 01.03 REPOSICIÓ DE CAPA 4.140,00**

Obra 01 PRESSUPOST GI12008OT  
Capítol 04 NOVA CAPA

## PRESSUPOST

Data: 22/08/13

Pàg.: 2

- 1 **F9H1V141** M2 Subministrament, estesa i compactació de paviment MBC tipus Va de 3 cm de gruix mínim, inclòs el reg d'adherència tipus ECR-1 amb dotació 0,6 kg/m2.

	<b>Comentari</b>	<b>Tipus</b>	<b>[C]</b>	<b>[D]</b>	<b>[E]</b>	<b>[F]</b>	<b>PARCIAL</b>	<b>TOTAL</b>	<b>PREU</b>	<b>IMPORT</b>
1	Alhambra		450,000				450,000			
2	aparcament Passeig Marítim		180,000				180,000			
3	accés Acadèmia		140,000				140,000			
4	Victor Català		450,000				450,000			
5	Pere Galès		285,000				285,000			
6	Pujada al Puig Rom 135-151		1.350,000				1.350,000			
7	Pujada al Puig Rom 183-191		520,000				520,000			
8	Trav. Paul Gauguin		530,000				530,000			
9	Av. Diaz Pacheco		440,000				440,000			
10	Vial Nord (5 cm D-12)		370,000			1,300	481,000			
								<b>4.826,000</b>	<b>5,50</b>	<b>26.543,00</b>

- 2 **F9H1V145** M2 Fressat per cm de gruix de paviment de mesclures bituminoses per entregues de paviments amb capa de rodadura i rigoles, inclòs càrrega i transport a l'abocador dels materials resultants, inclosa la neteja de la superfície.

	<b>Comentari</b>	<b>Tipus</b>	<b>[C]</b>	<b>[D]</b>	<b>[E]</b>	<b>[F]</b>	<b>PARCIAL</b>	<b>TOTAL</b>	<b>PREU</b>	<b>IMPORT</b>
1	entronc accés Acadèmia		4,000	1,200		3,000	14,400			
								<b>14,400</b>	<b>0,80</b>	<b>11,52</b>

- 3 **F9H1V146** T Subministrament, estesa i compactació de MBC tipus S-12 per regularització de ferm existent, inclòs el tractament de la base i el reg d'adherència tipus ECR-1

	<b>Comentari</b>	<b>Tipus</b>	<b>[C]</b>	<b>[D]</b>	<b>[E]</b>	<b>[F]</b>	<b>PARCIAL</b>	<b>TOTAL</b>	<b>PREU</b>	<b>IMPORT</b>
1	Victor Català		450,000	0,050	2,400	0,100	5,400			
2	Pere Galès		285,000	0,050	2,400	0,100	3,420			
3	Pujada al Puig Rom 183-191		520,000	0,050	2,400	0,100	6,240			
4	Trav. Paul Gauguin		530,000	0,050	2,400	0,100	6,360			
								<b>21,420</b>	<b>50,00</b>	<b>1.071,00</b>

**TOTAL 01 .04 NOVA CAPA 27.625,52**

**PRESSUPOST D'EXECUCIÓ PER CONTRACTE**

Pàg. 1

---

PRESSUPOST D'EXECUCIÓ MATERIAL .....	41.978,52
13 % DESPESES GENERALS SOBRE 41.978,52.....	5.457,21
6 % BENEFICI INDUSTRIAL SOBRE 41.978,52.....	2.518,71

**PRESSUPOST D'EXECUCIÓ PER CONTRACTE**

€ 49.954,44

21 % IVA SOBRE 49.954,44.....	10.490,43
-------------------------------	-----------

**TOTAL PRESSUPOST PER CONTRACTE AMB IVA INCLÒS**

60.444,87

Aquest pressupost d'execució per contracte (IVA inclòs) puja a  
seixanta mil quatre-cents quaranta-quatre euros amb vuitanta-set centims

---

Roses, agost de 2013

CPISR-1  
CARLES  
CARBO  
QUINTANA

Firmado digitalmente por CPISR-1  
CARLES CARBO QUINTANA  
Nombre de reconocimiento (DN):  
cn=CPISR-1 CARLES CARBO  
QUINTANA, sn=CARBO QUINTANA,  
givenName=CARLES, c=ES,  
o=Ajuntament de Roses, ou=SERVEIS  
TERRITORIALS,  
serialNumber=40442706Z  
Fecha: 2013.08.23 10:32:10 +02'00'

Carles Carbó Quintana  
enginyer tècnic d'obres públiques